ФІНАНСИ

6

Поява фінансових казначейських векселів поліпшить ліквідність на фінансовому ринку і дасть змогу активізувати кредитування економіки.

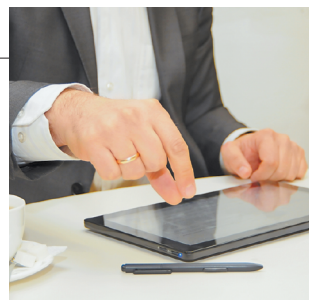

«Підготовка та проведення вступної кампанії 2013 року» — тема нашої наступної «прямої лінії». Гостем редакції буде **ГОНЧАРЕНКО Михайло Федорович**, голова Державної інспекції навчальних закладів України. Поставити свої запитання ви зможете **31 травня з 12.00 до 13.00** за телефоном: **230-06-90**. Крім того, їх можна надсилати завчасно на електронну скриньку: **imrich@ukcc.com.ua**

ГАЗЕТА ЦЕНТРАЛЬНИХ ОРГАНІВ ВИКОНАВЧОЇ ВЛАДИ УКРАЇНИ

ЗАСНОВАНА В 1990 РОЦІ

www.ukurier.gov.ua

УРЯДОВИЙ КУР'ЄР

ВІВТОРОК, **28 ТРАВНЯ 2013 РОКУ** | ЦІНА ДОГОВІРНА | № 93 (4979)

ЦИТАТА ДНЯ

ЕДУАРД СТАВИЦЬКИЙ:

«У нас переговори тривають, але щоб вже когось допустили... Це буде все публічно».

Міністр енергетики і вугільної промисловості про передчасність розмов щодо можливості допуску будь-якої компанії до управління українською ГТС

Спека повертається

ПРОГНОЗ. З 29 травня в Україні очікується переважно суха погода із температурним режимом до +33. У західних областях температура підвищиться до 21—26 градусів тепла, на решті території буде 25—30 градусів тепла, в південних та східних регіонах — 30—33 градусів. Про це на традиційному брифінгу заявив директор Українського гідрометеорологічного центру Микола Кульбіда.

28 травня майже в усіх регіонах, за винятком півдня і сходу, пройдуть короткочасні грозові дощі, в окремих пунктах — із градом і посиленням швидкості вітру до 15—20 метрів за секунду. Температура найнижчою буде у західних областях — 13—18 градусів тепла, на решті території — 19—24 градуси, на півдні та сході — 25—29 градусів. За словами фахівця, з 29 травня дощів буде менше, їхня вірогідність залишається у західних областях України.

2—4 червня очікується переважно суха погода з температурним режимом у західних областях до +26, в південних та східних регіонах — до +33, на решті території — до +30, передає РБК-Україна.

ЦИФРА ДНЯ

3233 грн

становила середня зарплата в Україні у квітні цього року, що на 0,6% більше за березень 2013-го та на 9,9% — за аналогічний період 2012 року

Фото Світлани СКРЯБІНОЇ

Фури зникають опівночі

7

АКТУАЛЬНО. *Київ вводить «комендантську годину» для багатотонних вантажівок*

Пальмова гілка від піару гнеться

ВІДВЕРТЕ КІНО. *Головний приз Каннського фестивалю вручили фільмові, про який не надто охоче пишуть критики*

Оксана ГОЛОВКО,
«Урядовий кур'єр»

Відрізнити справжнє від піару цього року в Каннах було вкрай важко. Приміром, зухвала крадіжка коштовностей, які представники одного з ювелірних будинків традиційно «дають поносити» зіркам червоної доріжки, збіглася з прем'єрним показом нового фільму Софії Копполи: за сюжетом головні герої стрічки грабують помешкання голлівудців, скориставшись їхнім від'їздом на культурно-світські заходи.

Нещодавно у Франції ухвалили закон про легалізацію одностатевих шлюбів, а в неділю Золоту пальмову гілку Каннського кінофестивалю виборола стрічка про любов між двома французькими жінками «Життя Адель. Частина 1 і 2», яка в міжнародному прокаті матиме назву «Блакитний — найтепліший колір». І хоч би скільки автор — французький актор і режисер туніського походження Абделатиф Кешиш казав, що політичний контекст проблем одностатевої любові його не надто турбував — він, мовляв, хотів показати просто любовну історію, яка містить усю красу стосунків, навряд чи варто беззастережно у це вірити.

5

КУРСИ ВАЛЮТ/БАНКІВСЬКІ МЕТАЛИ встановлені Національним банком України **з 27 травня 2013 року**

USD 799.3000 за 100 доларів США | **EUR 1034.2143** за 100 євро | **RUB 2.5523** за 10 рублів / **AU 110723.03** | **AG 1788.83** | **PT 116697.80** | **PD 58908.41** за 10 тройських унцій

4 820103 080015

НОВИНИ ТА КОМЕНТАРІ

Статус спостерігача асоціації не завадить

ПОЗИЦІЯ. *Прем'єр вважає, що співпраця з Митним союзом не вплине на підписання у листопаді Угоди з ЄС*

Відділ новин «Урядового кур'єра»

Отримання Україною статусу спостерігача у Митному союзі не позначиться на запланованому в листопаді 2013 року підписанні Угоди про асоціацію з Європейським Союзом. Про це заявив глава уряду Микола Азаров, спілкуючись із користувачами Фейсбуку.

«Питання про статус України як спостерігача в Митному союзі буде обговорюватися на зустрічі президентів, що відбудеться 29 травня в місті Астана. Ми сподіваємося на позитивне вирішення цього питання. У разі позитивного рішення президентів буде підписано відповідну угоду, і це ніяк не відіб'ється на запланованому на листопад підписанні Угоди про асоціацію з ЄС», — зазначив Прем'єр.

Відповідаючи на запитання одного з користувачів щодо виявлення змови значного зниження закупівельної ціни на молоко у селян сільськогосподарським обслуговуючим кооперативом в одному з населених пунктів, Микола Азаров зазначив, що уряд приймає достатню кількість рішень, покликаних удосконалити ринкове ціноутворення.

При цьому він висловив думку, що ринок не здатний самостійно все врегулювати. Навпаки, сучасна економіка вимагає певного державного регулювання. Важливий і людський чинник, зазначив Микола Азаров, додавши, що головою кооперативу потрібно обирати грамотну та порядну людину.

Також очільник уряду повідомив, що на всіх транзитних трасах буде встановлено системи контролю ваги автотранспорту. «Ці системи працюють в автоматичному режимі й дають змогу не тільки визначити вагу автомобіля, навантаження на вісь, а й зафіксувати номер реєстрації автомобіля та зробити його фотографію», — зазначив Микола Азаров.

Крім того, під час спілкування він торкнувся питання підготовки до Євробаскету-2015. За словами Прем'єра, зараз у всіх містах, що приймуть європейську першість з баскетболу, в повному обсязі розгорнулися підготовчі роботи відповідно до графіка.

При цьому Микола Азаров підкреслив, що на підготовку інфраструктурних об'єктів до Євробаскету-2015 відповідно до програми здебільшого повинні бути залучені кошти інвесторів, а самі об'єкти мають працювати на принципах самоокупності після проведення чемпіонату, повідомляє департамент інформації та комунікацій з громадськістю Секретаріату Кабміну.

Наука стимулює бізнес

Відділ новин «Урядового кур'єра»

ІННОВАЦІЇ. Представники України увійдуть до наукової та індустріальної рад російського інноваційного центру «Сколково». Такої згоди було досягнуто у під час зустрічі Прем'єр-міністра Миколи Азарова з делегацією цієї інституції.

«У наукової ради достатньо кваліфікації, щоб обирати проекти, найефективніші для економіки України та Росії. Ми пропонуємо представникам України увійти до наукової та індустріальної рад», — сказав віце-президент Російської академії наук Жорес Алферов.

«Сколково» має гарний досвід комерціалізації проектів. Академік наголосив, що на сьогодні вкрай важливо розвивати вітчизняне виробництво за рахунок власних технологій і фактично відвойовувати внутрішні ринки, «не наздоганяючи, а випереджаючи розвинені країни».

У свою чергу Микола Азаров назвав головним завданням перетворювати відкриття на технології, а передові технології — на бізнес: «Інноваційні технології мають стати основою економіки, а не зерно і метал». Прем'єр нагадав, що уряд багато зробив у напрямі залучення в Україну передових світових технологій і розвитку власних. Зокрема цьому сприяють норми Податкового кодексу, які звільняють від оподаткування гроші для модернізації виробництв, повідомляє департамент інформації та комунікацій з громадськістю Секретаріату Кабміну.

«Сколково» — це не територія, а ідеологія. Для нас надзвичайно важливо, як реалізувати в Україні цю ідеологію. А тому нам необхідно разом працювати. Наука не має меж. І найголовніше, що українська і російська науки дуже тісно пов'язані», — сказав глава уряду.

Жорес Алферов нагадав, що він часто цитує слова Миколи Азарова з їхньої зустрічі про те, що «ВВП на душу населення не можна підвищити за рахунок збільшення виробництва зерна і металу, а тільки за рахунок запровадження інноваційних технологій». І саме «Сколково» — науково-технологічний інноваційний комплекс з розробки та комерціалізації нових технологій, перше в пострадянський час у Росії споруджене «з нуля» наукомісто.

Естакада заощадить час і нерви

Відділ новин «Урядового кур'єра»

ТРАНСПОРТ. Святкування Дня Києва ознаменувалося не лише масовими гуляннями і концертами, а й корисними справами для господарства міста. Так, Прем'єр-міністр Микола Азаров відкрив автомобільний рух естакадою з вулиці Володимирський узвіз на вулицю Набережно-Хрещатицьку на Поштовій площі.

«Інфраструктурні проекти — це якість життя, робочі місця. Це завантаження наших підприємств, які отримують замовлення, і на таких об'єктах мають можливість працювати багато підприємств. Відкриття цього об'єкта — це перша черга цієї великої, напевно, найскладнішої у Києві розв'язки. Друга черга — це тунель. Третя черга — облаштування територій», — розкрив плани Микола Азаров.

Він запевнив, що уряд продовжить реалізацію великих інфраструктурних проектів у місті, щоб Київ справді був європейським містом: «Президент і уряд продовжать розбудовувати столицю».

Також глава уряду ознайомився з ходом реконструкції Поштової площі, перспективами будівництва Подільського мостового переходу через Дніпро та ділянки Подільсько-Вигурівської лінії метрополітену в бік Троєщини, повідомляє департамент інформації та комунікацій з громадськістю Секретаріату Кабміну.

Фото Олега МАРКЕВИЧА

Відтепер на Поштовій площі значно поменшає автомобільних заторів

«Зараз непроста ситуація у світі та в Україні, й надзвичайно важко вирішувати питання ритмічного фінансування будівництва всіх інфраструктурних об'єктів. А країна розбудовується, і не тільки у Києві вводяться нові розв'язки. Фактично щотижня у країні відбувається пуск якогось великого важливого об'єкта. Важко, але країна розвивається. Ми працюємо, здаємо нові об'єкти й надалі розвиватимемо країну», — резюмував Микола Азаров.

Рекорди починаються з масового спорту

Відділ новин «Урядового кур'єра»

ОЛІМПІЙСЬКИЙ РУХ. Україна має великий досвід реалізації масштабних спортивних проектів, який уряд планує використовувати для розвитку спорту, насамперед масового. Про це Прем'єр-міністр Микола Азаров заявив під час зустрічі з членами Міжнародного олімпійського комітету.

«Наша країна має дуже велику й багату олімпійську історію. Вона активний учасник олімпійського руху, — наголосив Микола Азаров і додав, що це підтверджують результати Олімпіади в Лондоні. — Ми досить непогано виступили влітку в Лондоні, увійшовши до десятки кращих олімпійських країн».

Прем'єр-міністр наголосив, що за історію Олімпійських ігор українські спортсмени завоювали 622 медалі, повідомляє департамент інформації та комунікацій з громадськістю Секретаріату Кабміну. Держава стимулює спортсменів, запровадивши спеціальну стипендію Президента для видатних спортсменів і тренерів з олімпійських видів спорту. Фінансова підтримка держави дає змогу проводити в Україні ряд заходів із залучення молоді до олімпійського руху, пропагування здорового способу життя.

Україна має досвід проведення різноманітних міжнародних світових спортивних заходів. Зокрема Україна двічі (у 1980 і 2004 рр.) приймала естафету олімпійського вогню, матчі олімпійського турніру. Крім того, в Україні неодноразово проводили чемпіонати Європи, цьогоріч відбудеться чемпіонат Європи з художньої гімнастики, а 2015-го — з баскетболу. Цього року Україна відзначає 100-ліття створення Київського олімпійського комітету. Національний олімпійський комітет очолює легендарний спортсмен, рекорд якого до цього часу ніхто не перевершив, — Сергій Бубка.

Казарма стала житловим будинком

Катерина МАЦЕГОРА, *«Урядовий кур'єр»*

НОВОСІЛЛЯ. Робочий тиждень Микола Азаров розпочав у столичному масиві Бортничі. Тут, на вулиці Світлій, 6, реконструйовано казарму Окремої комендатури охорони під 156-квартирний житловий будинок. Мета — забезпечити службовим житлом сім'ї прикордонників Київського гарнізону. Тож під час відкриття новозбудованого житлового будинку для військовослужбовців Державної прикордонної служби глава уряду вручив їм ключі від 56 квартир.

По завершенні огляду помешкань і спілкування з новоселами Прем'єр наголосив: «Мені надзвичайно приємно взяти участь у цій урочистій події і вручити ключі від квартир. Водночас хочу на власні очі переконатися, як у прикордонних військах вирішують питання забезпечення житлом».

Окремий наголос Микола Азаров зробив ще й на тому, що за останні два роки уряд значно збільшив будівництво житла для військовослужбовців. За його словами, у Збройних силах, Міністерстві оборони, ДПС, Службі безпеки, внутрішніх військах нині реалізуються програми із забезпечення житлом військовослужбовців.

Слід зазначити, що всі ці квартири повністю готові для заселення: в них встановлено сантехніку та кухонне обладнання. «Мені приємно, що в ці квартири можна одразу в'їхати і жити. Це відрізняється від загальноприйнятої практики, коли після отримання ключів новосели ще тривалий час займаються облаштуванням житла. Сім'я військовослужбовця, отримавши ключі, повинна мати змогу заселитися відразу», — підкреслив Прем'єр.

Він розповів, що п'ять років тому ДПС створила Фонд службового житла. За цей час квартири отримали чотири тисячі сімей. Зокрема торік здано в експлуатацію 323 помешкання, з них за рахунок бюджетного фінансування (76 мільйонів гривень) — 176.

У свою чергу, керівник ДПС Микола Литвин зазначив, що поєднання реконструкції власних фондів та нового будівництва дає змогу отримати житло на 15—20% дешевше від опосередкованої вартості. Відтак, протягом 2009—2012 років співробітники прикордонного відомства отримали 1247 квартир та 510 кімнат. І житло для них зводять ще й в Одесі, Харкові, Луцьку, Чернівцях та Ужгороді.

До слова, план забудови відомчим житлом території військового містечка на вулиці Світлій передбачає будівництво комплексу житлових будинків на 404 квартири загальною площею 18,4 тисячі квадратних метрів. Протягом 2008-2009 років на реконструкцію першої черги (48 квартир) спрямовано 9 мільйонів 782 тисячі гривень. На другу чергу в 56 квартир (протягом 2011-2012 років) — 4 мільйони 478 тисяч гривень. Завершити третю чергу заплановано в грудні 2013-го, здавши решту 56 квартир загальною площею 2585 квадратних метрів. На це влада й прикордонники витратять 15 мільйонів 348 тисяч гривень.

Неформальна обстановка спонукає до відвертості

СПІВПРАЦЯ. *У Сочі президенти України та Росії обговорили широке коло двосторонніх відносин*

Відділ новин «Урядового кур'єра»

Питання українсько-російських відносин викликають особливий інтерес і в Україні, і в Росії. Про це заявив глава Української держави Віктор Янукович під час зустрічі з Президентом Російської Федерації Володимиром Путіним.

«У нас із вами є про що поговорити. Всі питання, які стосуються наших двосторонніх відносин, викликають глибокий інтерес і в Україні, і в Росії. Традиційний порядок денний наш сьогодні буде пройдено, і ми потихеньку рухатимемося вперед», — наголосив Президент України.

Віктор Янукович також поцікавився підготовкою Російської Федерації до зимових Олімпійських ігор, які відбудуться 2014 року в місті Сочі. «Мені було дуже цікаво, коли ми летіли над Сочі, подивитися — скрізь триває будівництво. Розумію, що час дуже обмежений. Звичайно, це дуже цікавий проект», — цитує слова Президента його пресслужба.

Фото Укрінформу

Главам держав було що обговорити

У свою чергу, Президент Росії подякував українському колезі за можливість обговорити двосторонні відносини під час зустрічі. «Вікторе Федоровичу, дуже радий вас бачити і радий можливості в неформальній обстановці обговорити наші двосторонні відносини з торговельно-економічних зв'язків, з нашої співпраці в рамках СНД», — зазначив Володимир Путін.

Він підкреслив, що відносини між нашими країнами мають досить широкий спектр. «У нас традиційно великий обсяг відносин — політичні контакти, економічні зв'язки, гуманітарні. Як зазвичай буває в цих випадках, нам є про що поговорити. Спасибі, що прийняли запрошення, приїхали, знайшли час у вихідний день. Мені дуже приємно, радий вас бачити», — наголосив Президент РФ.

Рада Європи відстежує факти дискримінації

ПРАВА ЛЮДИНИ. *Прояви гомофобії спостерігаються в усіх європейських країнах*

Вікторія ВЛАСЕНКО, *«Урядовий кур'єр»*

Про це в інтерв'ю кореспондентові «УК» заявив доповідач Парламентської асамблеї Ради Європи з питань захисту прав ЛГБТ-спільноти Хекон Хоглі після засідання Комітету ПАРЄ з питань рівності та недискримінації, яке відбулося в Парижі.

Хекон Хоглі працює над доповіддю на тему «Боротьба проти дискримінації за ознакою сексуальної орієнтації та гендерної ідентичності», яку буде представлено на розгляд депутатів ПАРЄ під час літньої сесії у червні. В рамках підготовки доповіді він здійснив візити в Угорщину, Росію, Молдову, кілька тижнів тому побував і в Києві й висловив задоволення зустрічами, які йому вдалося провести під час візиту. «Я мав розмови з міністром юстиції, омбудсменом, депутатами від Партії регіонів, — сказав Хекон Хоглі. — Депутати опозиції напередодні висловлювали бажання зустрітися, але чомусь ця зустріч не відбулася».

Загалом, за словами доповідача ПАРЄ, факти дискримінації проти ЛГБТ-спільноти в Україні існують. «Проте така дискримінація є в усіх європейських країнах», — наголосив він. На запитання, чи явище гомофобії сильніше в пострадянських країнах, ніж у Західній Європі, Хекон Хоглі відповів:

— Я так не сказав би. Традиційно країни Східної та Південної Європи мають стійкі упередження проти представників ЛГБТ. Крім того, в економічно бідніших суспільствах меншини завжди дуже вразливі, а політики експлуатують цю тему, щоб здобути більше голосів на виборах. Проте, і про це ми говорили з омбудсменом Валерією Лутковською, менталітет суспільства треба змінювати, хоча це доволі копітка і тривала справа.

Відповідаючи на запитання, чи відчув він бажання офіційного Києва зробити крок назустріч ЛГБТ-спільноті, Хекон Хоглі, трохи завагавшись, відповів:

— Я скажу «так», така воля є. Оскільки Україна хоче стати частиною демократичної Європи. Це означає не лише бути частиною спільного економічного ринку, а й поділяти і поважати спільні європейські цінності та права людини. А проблема ЛГБТ, безперечно, стосується сфери захисту прав людини.

Представник ПАРЄ стурбований «голосами, які лунають у Верховній Раді України» і фактично закликають до дискримінації сексуальних меншин. «Поки що не зовсім зрозуміло, до яких конкретних дій збираються вдатися ці люди, — сказав Хекон Хоглі. — Проте такі заклики абсолютно несумісні з європейськими цінностями — толерантністю і повагою до меншин. А офіційні заборони на проведення маршів та парадів представниками ЛГБТ-спільноти — це пряме порушення принципу свободи вираження та мирних зібрань, який відстоює Рада Європи».

> В економічно бідніших суспільствах меншини завжди дуже вразливі, а політики експлуатують цю тему, щоб здобути більше голосів на виборах.

ПРОШУ СЛОВА!

Інклюзія шкодить тим, хто не чує

Галина ВОРОБЕЛЬ, *директор хмельницької Школи-дитячого садка для дітей з порушеннями слуху*

Україна після ратифікації Конвенції про права інвалідів взяла на себе зобов'язання щодо забезпечення прав людей з особливими потребами на отримання відповідної освіти, роботи, житла. Для виконання цих зобов'язань Кабінет Міністрів ухвалив постанову про Державну цільову програму «Національний план дій з реалізації Конвенції про права інвалідів» на період до 2020 року». Але передбачені заходи і виділене фінансування витрачатимуть намарно, якщо стан справ із працевлаштуванням молодих інвалідів залишиться таким, яким він є нині.

На жаль, сучасні молоді люди з порушеннями слуху мають низький рівень освіти та професійної підготовки — передусім це стосується тих, хто навчався в інклюзивних класах масових шкіл. Вони не всі володіють навичками, які сприяють їхньому розвитку і зміцненню знань, пошуку шляхів для реалізації своїх планів і задумів.

Батьки не знайомі з тонкощами сурдопедагогіки і майже нічого не знають про життя дорослих з порушеннями слуху. Відправляючи дітей на навчання до інклюзивних класів, вони не розуміють, що отримані там знання й навички не зможуть забезпечити їм здобуття освіти у вищих навчальних закладах, продуктивну зайнятість, гідну працю та готовність до самостійного життя.

Внаслідок цього випускники з вадами слуху не отримують продуктивні робочі місця, які дають їм змогу забезпечувати себе і не чекати подачок від держави, і стають соціально незахищеними через малу заробітну плату і низький рівень охорони праці на деяких приватних підприємствах. У багатьох працездатних молодих людей з порушеннями слуху брак перспективи підвищує вразливість, а деколи й викликає агресивність.

Реалії життя такі, що не лише випускники з інклюзивних класів, а й з 49 спецшкіл, реабілітаційних центрів та інших спеціальних закладів країни після закінчення шкіл і вишів не можуть працевлаштуватися. Вони змушені бути під опікою Міністерства соціального захисту. Та чи вигідно це державі? Звісно, ні!

Де вихід? Вважаю, для того, щоб збільшити шанси молоді з порушеннями слуху у працевлаштуванні, уряду потрібно надати змогу нормально працювати спеціальним підприємствам, які діють у складі Всеукраїнської громадської організації «Українське товариство глухих» (УТОГ). Тоді молоді фахівці та робітники з числа осіб з вадами слуху отримають «м'яку» посадку на цих підприємствах, у них буде забезпечений і захищений старт у дорослe життя.

Саме Українське товариство глухих могло б розв'язати проблеми освіти, роботи, житла, оскільки виконує функції підготовки до дорослого життя інвалідів зі слуху.

Ситуація із зайнятістю молодих, які не чують, перебуває на контролі Центрального правління УТОГ, але, на жаль, в останні роки його підприємства потерпають через відсутність замовлень. Тож слід внести поправки до Закону України «Про соціальний захист інвалідів», де чітко визначити, кому надавати державні замовлення.

Нині існує багато розпорядчих документів щодо поліпшення життя інвалідів, але у важливому напрямку, що стосується забезпечення молоді з вадами слуху роботою, ніяких змін не відбулося. А все через те, що багато питань, що стосуються зайнятості інвалідів зі слухом, влада намагається розв'язувати сама, без участі ЦП УТОГ і відповідних фахівців. Як наслідок, підприємства УТОГ — без роботи, молоді інваліди зі слуху — непрацевлаштовані.

Я закликаю Президента та уряд зробити все, щоб молодь із порушеннями слуху мала життєві перспективи і відчувала себе захищеною!

«Ви були найкращою виконавицею»

Відділ новин «Урядового кур'єра»

ВІТАННЯ. Саме з такими словами Прем'єр-міністр Микола Азаров звернувся до призерки конкурсу Євробачення-2013 Злати Огнєвич під час їхньої зустрічі. Глава уряду привітав співачку з блискучим виступом на конкурсі та вручив Почесну грамоту Кабінету Міністрів і годинник від Прем'єр-міністра. «Кабінет Міністрів нагороджує вас за винятковий внесок у розвиток українського мистецтва, утвердження позитивного іміджу України на міжнародній арені», — зазначив Микола Азаров.

Він підкреслив, що дуже вболівав за Злату під час конкурсу — сподобалася пісня та її творче оформлення. «Приємно, що Україну було представлено на такому високому рівні. Я подивився весь конкурс. На мій погляд, ви були найкращою виконавицею», — сказав глава уряду.

«Це досягнення треба використовувати дуже широко для популяризації нашої держави і водночас популяризації художньої творчості серед нашої молоді», — цитує слова Прем'єра департамент інформації та комунікацій з громадськістю Секретаріату КМУ.

Злата Огнєвич, у свою чергу, підкреслила, що зустріч із Прем'єром вона розцінює як визнання великої роботи і її, і всієї команди. «Я пишалася, що виходжу на сцену під прапором України, мені не було соромно ні за номер, ні за пісню», — сказала співачка.

ПОДІЇ ТА КОМЕНТАРІ

ВІТАННЯ

Співробітникам і ветеранам Державної прикордонної служби з нагоди професійного свята

Шановні друзі!

Від імені Уряду України та від себе особисто щиро вітаю Вас із професійним святом – Днем прикордонника.

Цей День є символом вшанування славних традицій героїзму, мужності і самовідданості у службі багатьох поколінь охоронців кордонів нашої Батьківщини.

Своєю цілодобовою напруженою службою прикордонники роблять гідний внесок у зміцнення національної безпеки країни і водночас створюють необхідні умови для того, щоб кордон не став штучним бар'єром для ділового співробітництва та дружніх контактів.

Сумлінністю, високим професіоналізмом, вірністю присязі Ви по праву заслужили довіру і шану наших співвітчизників.

Переконаний, що Ви і надалі будете надійно захищати кордони держави, сприяти покращенню її іміджу на міжнародному рівні.

Бажаю Вам та Вашим близьким міцного здоров'я і благополуччя, добра і гараздів, наснаги та успіхів у почесній службі на благо України.

Прем'єр-міністр України Микола АЗАРОВ

ДОКУМЕНТИ

КАБІНЕТ МІНІСТРІВ УКРАЇНИ

ПОСТАНОВА
від 22 травня 2013 р. № 354
Київ

Про внесення змін до постанови Кабінету Міністрів України від 19 травня 2006 р. № 698

Кабінет Міністрів України **ПОСТАНОВЛЯЄ**:

Внести до постанови Кабінету Міністрів України від 19 травня 2006 р. № 698 «Про затвердження Порядку повернення у 2012 році безвідсоткових бюджетних позик, наданих у 2005 році підприємствам та організаціям вугільної промисловості (крім вугледобувних) для погашення заборгованості з виплати заробітної плати» (Офіційний вісник України, 2006 р., № 21, ст. 1549; 2007 р., № 30, ст. 1205; 2008 р., № 41, ст. 1348; 2009 р., № 35, ст. 1205; 2010 р., № 60, ст. 2082; 2011 р., № 35, ст. 1444; 2012 р., № 39, ст. 1464) такі зміни:

у назві та пункті 1 постанови слова і цифри «у 2012 році» виключити;

у Порядку, затвердженому зазначеною постановою:

у назві та пункті 1 Порядку слова і цифри «у 2012 році» виключити;

у пункті 3 слова і цифри «пункту 8 статті 8 Закону України «Про Державний бюджет України на 2012 рік» замінити словами «закону про Державний бюджет України на відповідний рік»;

у пункті 5 слова і цифри «пунктом 43 статті 9 Закону України «Про Державний бюджет України на 2012 рік» замінити словами «законом про Державний бюджет України на відповідний рік».

Прем'єр-міністр України М. АЗАРОВ

КАБІНЕТ МІНІСТРІВ УКРАЇНИ

ПОСТАНОВА
від 22 травня 2013 р. № 360
Київ

Про поліпшення екологічного стану Краснопавлівського водосховища у Харківській області та р. Сіверський Донець

Кабінет Міністрів України **ПОСТАНОВЛЯЄ**:

1. Виділити Міністерству екології та природних ресурсів (для Державного агентства водних ресурсів) кошти у сумі 40000 тис. гривень для здійснення заходів щодо поліпшення екологічного стану Краснопавлівського водосховища у Харківській області та р. Сіверський Донець за рахунок залишку коштів Державного фонду охорони навколишнього природного середовища, який утворився станом на 1 січня 2013 року.

2. Додаток до Порядку використання коштів, передбачених у державному бюджеті для захисту від шкідливої дії вод сільських населених пунктів та сільськогосподарських угідь, комплексного протипаводкового захисту в басейні р. Тиса у Закарпатській області, затвердженого постановою Кабінету Міністрів України від 23 лютого 2011 р. № 137 (Офіційний вісник України, 2011 р., № 14, ст. 575; 2012 р., № 15, ст. 558, № 43, ст. 1670, № 67, ст. 2751; 2013 р., № 11, ст. 421), доповнити пунктом 11 такого змісту:

«11. Проведення водообміну Краснопавлівського водосховища.».

3. Державному агентству водних ресурсів забезпечити:

використання виділених згідно з цією постановою коштів відповідно до Порядку використання коштів, передбачених у державному бюджеті для захисту від шкідливої дії вод сільських населених пунктів та сільськогосподарських угідь, комплексного протипаводкового захисту в басейні р. Тиса у Закарпатській області, затвердженого постановою Кабінету Міністрів України від 23 лютого 2011 р. № 137 (Офіційний вісник України, 2011 р., № 14, ст. 575);

подання до 25 грудня 2013 р. Міністерству екології та природних ресурсів, Міністерству фінансів та Державній казначейській службі звіту про використання зазначених коштів.

4. Міністерству фінансів внести відповідні зміни до розпису державного бюджету.

5. Державній казначейській службі перерахувати Міністерству екології та природних ресурсів кошти, виділені відповідно до цієї постанови.

Прем'єр-міністр України М. АЗАРОВ

КАБІНЕТ МІНІСТРІВ УКРАЇНИ

РОЗПОРЯДЖЕННЯ
від 22 травня 2013 р. № 323-р
Київ

Про передачу цілісного майнового комплексу районного державного підприємства «Комунальник» у власність територіальної громади м. Кролевця

Передати цілісний майновий комплекс районного державного підприємства «Комунальник» (Сумська область, м. Кролевець, вул. Роменця, 9) у власність територіальної громади м. Кролевця.

Прем'єр-міністр України М. АЗАРОВ

УРЯДОВИЙ КОНТАКТНИЙ ЦЕНТР ПОВІДОМЛЯЄ

Недитячі проблеми дитячих садків

СОЦІАЛЬНИЙ ПРОЕКТ. *Що робить влада для громади*

Любомира КОВАЛЬ,
«Урядовий кур'єр»

Прем'єр-міністр Микола Азаров переконаний, що гасло «Все краще — дітям» має бути не лише гучними словами. Саме тому він зажадав від МОЗ та Держспоживінспекції запровадити постійний моніторинг перевірки якості продуктів харчування, які постачають влітку до дитячих закладів.

«УК» поцікавився в Урядовому контактному центрі, як громадяни оцінюють якість побутових, санітарно-гігієнічних, освітніх та інших умов у дошкільних закладах. За повідомленням управління взаємодії з громадськістю центру, з початку року на урядову телефонну «гарячу лінію» надійшло 1646 звернень з питань освіти загалом, а 318 з них стосувалися роботи саме дошкільних закладів.

Більш як половина заявників — батьки дошкільнят, які скаржилися на неможливість влаштувати синів і дочок у дитсадки. А отже, на неналежний розвиток мережі цих закладів у місцях проживання дітей дошкільного віку. Розповідали, що багато дитсадків закриваються, а деякі приміщення бізнесмени відмовляються повертати з довгострокової оренди для використання за призначенням. Тата й мами наголошували, що потрібно будувати нові дошкільні заклади, аби місць у них вистачило всім дітям. Решта ж батьків мали запитання щодо створення належних умов для перебування дітей у дитсадках та збереження фізичного і психічного здоров'я дошкільнят.

Фото Володимира ЗАЇКИ

Аби перебування в дитсадку було малечі в радість, дорослі мають подбати про все і заздалегідь

А тата й мами з деяких родин поскаржилися на те, що їх змушують здавати чималі гроші на ремонт приміщень. Зокрема керівництво ДНЗ «Колосок» у Луцьку вимагало від батьків сплатити по 500 гривень на ремонт санвузла молодшої групи дитсадка «Сонечко», в іншому разі групу погрожувала закрити санепідемстанція. За інформацією управління освіти і науки Волинської облдержадміністрації та управління освіти Луцької міської ради, відповідно до вимог законодавства про порядок надання благодійної допомоги та її використання, батьківський комітет прийняв рішення про призупинення збирання коштів на ремонт.

А жителька Обухова Київської області скаржилася на брак гарячого водопостачання в дитячому садку «Зірочка» з 24 квітня 2013 року. За інформацією виконавчого комітету Обухівської міської ради, забезпечення гарячою водою населення та комунально-побутових об'єктів міста було відновлено 30 квітня.

Є нарікання від батьків на необлаштованість прилеглої до дитячих садків території. Так, житель Києва звернувся з проханням облаштувати дитячий майданчик дитсадка № 439 тіньовими навісами (верандами). Управління освіти Голосіївської районної в місті Києві державної адміністрації надало відповідь, що видатків на облаштування тіньових навісів на території цього закладу в бюджеті в галузі «Освіта» на 2013 рік не передбачено. Але при коригуванні бюджету столиці таку можливість може бути розглянуто.

А жителька міста Куп'янська Харківської області скаржилася на неналежну якість харчування дітей у дитячому садку «Чебурашка». За інформацією Куп'янської міської ради, через проведення конкурсних торгів у лютому цього року була затримка постачання свіжого м'яса й риби до дитсадків міста. Станом на 1 березня договори з переможцями конкурсних торгів укладено, постачання продуктів харчування проводиться своєчасно.

На урядову телефонну «гарячу лінію» та через Інтернет з 20 по 27 травня звернулися 10 408 заявників.

✆ 0-800-507-309
www.ukc.gov.ua.

Урядова телефонна «гаряча лінія» працює, крім неділі та святкових днів, за таким графіком:
понеділок–п'ятниця — з **8:00** до **21:00**,
субота — з **8:00** до **19:00**.

Освітлювати Прикарпаття допомагатиме сонце

Світлана УСАТЮК
для «Урядового кур'єра»

ЕНЕРГЕТИКА. На Івано-Франківщині ввели в експлуатацію першу сонячну електростанцію «Старі Богородчани — 1». Понад дванадцять тисяч фотовольтажних модулів чеського виробництва, які становлять основу станції, розмістили на земельній ділянці площею 6 гектарів у селі Старі Богородчани Богородчанського району. Для реалізації проекту залучено інвестиції фізичних осіб — жителів України. Загалом 38 млн грн.

Протягом року на електростанції, за словами директора об'єкту Максима Козицького, вироблятиметься майже 3 млн кВт/ годин електричної енергії, яка надходитиме до єдиної енергосистеми України. «Отримати електрику від сонця значно дорожче, ніж з інших енергетичних джерел, — каже фахівець. — Однак ідеться про те, що це екологічно чиста енергія». В екологічності та безпечності роботи сонячних електростанцій переконують і науковці Івано-Франківського національного технічного університету нафти і газу. «Закони збереження і перетворення енергії надзвичайно складні, — пояснює ректор вишу Євстахій Крижанівський. – Якщо сонячна енергія потрапляє на землю, вона має бути нейтралізована і повинна виконати певну роботу. За допомогою сонячних електростанцій цю енергію ми спрямовуємо у правильне русло. Бо колись довелося читати про те, що зайве накопичення сонячної енергії може проявляти себе у вигляді різних аномалій».

Окрім екологічної, робота сонячної електростанції має ще й інші значущі складові. Серед них — сприяння розвитку місцевих громад. Від започаткування нового інвестиційного проекту у селі Старі Богородчани і у районі загалом очікують створення нових робочих місць, бюджетних надходжень, соціальної допомоги. «У співпраці з інвесторами вбачаємо лише позитиви, — каже голова Богородчанської райдержадміністрації Богдан Нагорняк. — До таких позитивів можемо зарахувати підписання товариством інвесторів, які опікуватимуться роботою сонячної електростанції, угоди зі Старобогородчанською сільською радою про виділення значних коштів на розвиток інфраструктури села».

Вже нині на Богородчанщині думають про втілення наступних проектів. Найближчим часом у районі планується відкриття ще однієї сонячної електростанції. Для цього вже підшукали декілька земельних ділянок.

Здається, й господарі нововідкритої сонячної станції готові отримати довгострокову прописку в Прикарпатті. Принаймні наразі вони стверджують, що задоволені інвестиційним кліматом, створеним в області. А отже, дбатимуть про розробку нових джерел альтернативної енергетики.

«Заплановано, що до 2020 року відновлювальні джерела енергії займатимуть на ринку Європейського Союзу 20 % від усього обсягу виробництва електроенергії, до 2030 року — 30 %, — каже Максим Козицький. — Україна прагне вступити до Євросоюзу, тож, переконаний, такі джерела енергії, як сонце, вітер, малі гідроелектростанції розвиватимуться. І ми також будемо збільшувати обсяги їх роботи на загальному ринку».

Пальмова гілка від піару гнеться

(Закінчення. Початок на стор. 1)

Принаймні, в контексті визнання журі. Адже чимало критиків вважали, що у фільмі-переможці є занадто відверті сцени.

Зокрема журнал «Вар'єте» написав, що цей фільм містить найвідвертіші сцени лесбійської любові за останній час, а «Голлівудський репортер» — що драма змусить здивуватися, оскільки стирає межу між виставою та реальним життям. Виявляється, приховати відвертість під блиском пальмової гілки, як колись біблійні Адам і Єва, — непросте завдання.

Щоправда, оскароносний американський режисер Стівен Спілберг, який цього року очолював журі 66-го Каннського кінофестивалю, вважає, що вибір зроблено правильно. «Уже понад шість десятиліть Каннський фестиваль є платформою для відкриття надзвичайних фільмів та першого представлення їх світові», — заявив режисер. Він переконаний: стрічка, яка здобула найвищу нагороду, несе дуже потужне і вкрай позитивне повідомлення.

Другу за значущістю премію фестивалю — Гран-прі — отримала стрічка «Усередині Льюїна Девіса» братів Коенів. Головний герой картини фолк-співак початківець, який намагається пробитися на велику сцену. Він співає свої пісні в невеликому кафе на околиці, іноді отримує за виступи «по фейсу», майже не має готівки, ночує на канапі в будинку успішнішого ліричного дуету і постійно губить кота свого знайомого. Щоправда, жодних піар-історій з котами у Каннах не вигадали...

Приз найкращому акторові дістався Брюсові Дерну за роль у картині «Небраска». 76-річний ветеран Голлівуда зіграв алкозалежного батька, який вирушив по виграш у лотереї.

Найкраща акторка — Береніс Бежо, нагороджена за роль у картині іранського режисера Асгара Фархаді «Минуле». Найкращим режисером цього року став Амат Ескаланте, якого відзначили за брутальну соціальну драму «Елі» про нарковійни у Мексиці.

Нагороду за найкращий сценарій віддали авторам стрічки «Дотик гріха» Цзя Чжанке. А приз журі дістався мелодрамі «Який батько, такий і син» режисера Хірокадзу Корееда.

Переможців обрали з-поміж 20 фільмів конкурсної програми та оголосили на церемонії закриття у неділю.

НАШІ В КАННАХ

В українському павільйоні, організованому на 66-му Каннському кінофестивалі Державним агентством з питань кіно та Національним центром Олександра Довженка, пройшли презентації вже знятих вітчизняних фільмів і тих, які перебувають у процесі виробництва.

Першими свій проект — повнометражну стрічку «Толока» представили режисер Михайло Іллєнко та продюсер Пилип Іллєнко.

Потім продюсер Володимир Філіппов розповів про кілька ігрових фільмів, які ще готуються: «Таразі. Прощання з пустелею», який реалізує Тарас Денисенко до 200-річчя з дня народження Тараса Шевченка; «Купідон» Валерія Жереги; «Сашко» Олександра Кирієнка і «Гніздо горлиці» Тараса Ткаченка. Живий інтерес присутніх викликав і повнометражний дебют Руслана Батицького «Гроза».

На другій презентації 21 травня були представлені переважно повнометражні стрічки, виробництво яких має бути закінчено вже цього року. Серед потенційно сильних фільмів — «Брати» Вікторії Трофіменко, «Зелена кофта» Володимира Тихого і «Поводир» Олеся Саніна.

Київ з розмахом відсвяткував день міста

ФОТОФАКТ. Цього року киянам та гостям міста довелося нелегко, обираючи, де побувати і що подивитися у святкові дні. Адже програма була настільки насичена і різноманітна, що здатна задовольнити найвибагливіші смаки. Любителі спорту могли пробігтися під каштанами чи взяти участь у велогонці столичними вулицями. Навіть 20 малюків залучили до змагань, щоправда, до пробігу… в ходунках! Виявити національні уподобання і продемонструвати раритетні вишиті вбрання запросили організатори параду вишиванок. На іподромі дітей катали на конях, а гостей пригощали штруделем та морозивом. На Співочому полі влаштували виставку квіткових композицій, особливу увагу привертав ДАІшник із квітів. А ось у Феофанії кияни зібралися на перше столичне свято полуниці!

Увечері в суботу на Софійській площі любителі класики могли послухати вітчизняних оперних зірок, що зазвичай співають в інших країнах, але цього дня приїхали в Київ для участі в концерті під відкритим небом. Після концерту на стінах давньої Софії показали дивовижне відеошоу. В неділю ввечері на Майдані молодь розважали гурти і виконавці. Завершилося свято грандіозним салютом, який не розчарував, адже був надзвичайно видовищним!

Фото Володимира ЗАІКИ

В атмосфері свята ноги самі просилися танцювати!

Усі нагороди роз'їхалися світом

ПОДІЯ. *Міжнародний фестиваль короткометражного кіно «Харківський бузок» назвав переможців*

Світлана ГАЛАУР,
«Урядовий кур'єр»

За його призи боролися 21 ігрова, 7 документальних і 8 анімаційних конкурсних стрічок з понад 40 країн світу.

А найголовніша нагорода фестивалю, «Бузкова гілка» зі сплаву срібла і бронзи, дісталася «Пуританам» американського режисера Шона Робінсона з Нью-Йорка. Голова журі — режисер, сценарист, член правління Союзу кінематографістів Російської Федерації, почесний громадянин Харкова Володимир Фокін — назвав цей фільм «найпрофесійнішим з усіх боків».

Відзнаку за «Найкращий ігровий фільм» отримав Патрік Юрек із Польщі («Порожнеча»). Найкращим неігровим фільмом назвали «Більше, ніж морозиво Wong Kwong» Райлі Льюнга, а «Найкращий анімаційний фільм» — «Дощ іде» росіянки Ганни Шепілової.

За найкращу режисуру відзначено Ірину Ізместьєву з Великобританії («Картина ідеальна»), за найкращий сценарій — росіянку Тетяну Будицьку («Просте жіноче щастя»), найкращою операторською роботою визнано Мартіна Розете з Іспанії за фільм «Голос».

Фото прес-служби кінофестивалю

Кумир мільйонів глядачів французька актриса Мішель Мерсьє у колі своїх шанувальників

Окрім традиційних номінацій, на фестивалі з'явилися й нові: «За пошук історичної правди» та «Стислість — сестра таланту». Призи за перемогу в них отримали українці Андрій Ус і Ольга Бєлогуб за «Нещасливу зірку» та естонець Анти Наулайнен за «Папугу Пітер Аврелій».

Особистий приз вручила своєму співвітчизнику Стефану Геру за фільм «Контратака 007» почесний президент фестивалю французька кінозірка Мілен Демонжо, котра є своєрідною хрещеною матір'ю кінофестивалю. У Харкові народилася і звідси емігрувала після революції 1917 року до Франції її мати. Про нелегку долю своєї неньки Мілен Демонжо розповіла у книзі «Харківський бузок». Саме її назва й стала ім'ям фестивалю.

Як і в попередні роки, у рамках «Харківського бузку» проходили майстер-класи метрів кіно, презентації книжок, покази кіношної моди і, звісно, же творчі зустрічі із зірками кінематографа. Скажімо, на зустріч із французькою кіноактрисою, кумиром мільйонів глядачів Мішель Мерсьє прийшло стільки шанувальників, що в просторому залі Палацу студентів Юридичної академії імені Ярослава Мудрого ніде було яблуку впасти. Мішель Мерсьє на всі запитання реагувала досить відкрито і з іскрометним гумором. Тому майже кожна її відповідь зривала бурхливі оплески. На творчому рахунку актриси більш ніж півсотні ролей, але в пам'ять глядачів найбільше вкарбувалася єдина — відважної і чарівної Анжеліки.

Цікаво, що й сама Мішель Мерсьє вважає цю роль найголовнішою: «Характер Анжеліки — це повний збіг зі мною. Уперше прочитавши сценарій, я сказала: «Анжеліка — це я, і ніхто інший».

Вона також розповіла, що нині читає кілька нових сценаріїв і ловить себе на думці, чому б їй не знятися в якомусь фільмі і в Україні.

Усі відомі гості «Харківського бузку» — Мішель Мерсьє, Олів'є Кауфер, Світлана Живанкова, Аркадій Інін і Олексій Колесник — залишили відбитки своїх долонь на місцевій Алеї зірок в одному з улюблених куточків відпочинку харків'ян — саду імені Т.Г. Шевченка. З'явилася ця алея в 2009 році під час І кінофестивалю. На них відбитки своїх рук залишили Мілен Демонжо, П'єр Рішар, Ален Делон, Жан-Поль Бельмондо, Богдан Ступка, Наталія Фатєєва, Алла Сурикова, Володимир Фокін, Борис Токарєв, Людмила Гладунко, оскароносець Юджин Мамут та Ірина Борисова з американського кіно, які мають харківські корені.

Приємною несподіванкою п'ятого фестивалю стало відкриття на фасадах будинків у центрі міста, на вулиці Сумській та провулку Слюсарному, трьох меморіальних дощок: фотографу і автору першого документального фільму Російської імперії, знятого на Харківщині, Альфреду Федецькому; кінематографісту, видавцю, родоначальнику азербайджанського кінематографа Олександру Мішону і засновнику Одеської кіностудії та кількох кінотеатрів у Харкові Дмитру Харитонову. Всі вони в різний час проживали або працювали у Харкові.

ФІНАНСИ

Навіщо потрібен вексель?

ІНСТРУМЕНТИ. *Цей цінний папір випускатиметься не тільки в документарній, а й електронній формі, що сприятиме відродженню довіри до нього*

Вікторія КОВАЛЬОВА,
«Урядовий кур' єр»

Останніми роками на фондовому ринку України з'являються нові фінансові інструменти. Так, 2011-й ознаменувався появою індексованих облігацій у гривнях та валюті, кінець 2012 року — «виходом» казначейських зобов'язань для населення. А 18 квітня цього року парламент ухвалив у першому читанні проект закону «Про удосконалення процедури щодо фінансових векселів». Вексельної теми стосуються і законопроект № 2846 від 14 травня щодо застосування фінансових векселів для відшкодування ПДВ, який парламент не підтримав, а також прийнятий за основу законопроект №2847 (щодо внесення у Податковий кодекс України у частині вдосконалення процедури обігу фінансових векселів). Про те, що може дати ринку їх поява і які «пастки» найбільш вірогідні для економіки країни, «УК» розповіли експерти.

Фото Володимира ЗАЇКИ

Фінансові векселі можна буде купити і продати на фондовій біржі

Знахідка для банків

Фінансовий банківський вексель — це цінний папір, що посвідчує зобов'язання банківської установи сплатити після настання строку платежу визначену суму власникові векселя. Він не пов'язаний із погашенням заборгованості держбюджету України.

Емітентами банківських фінансових векселів будуть виключно банки. Оскільки облігаційний банківський ринок переживає не найкращі часи, то цей інструмент стане хорошою альтернативою. Вексель — свого роду депозит, який можна закласти в іншому банку для кредитів, можна продати, використати як заставу на біржах. Цим платіжним інструментом можна розрахуватися за товари та послуги.

За словами директора департаменту управління валютним резервом та здійснення операцій на відкритому ринку НБУ Олександра Дубихвіста, Нацбанк України вводитиме кількісні обмеження на випуск фінансових банківських векселів (спочатку буде встановлено ліміт для всієї банківської системи, а потім — для кожного банку окремо). Також визначать і відсоток: наприклад, не більше 10% якогось показника (активи, зобов'язання або капітал). Крім того, банки-порушники будуть позбавлені можливості випускати векселі.

Засіб казначейського обслуговування

«Поява фінансових казначейських векселів поліпшить ліквідність на фінансовому ринку і дасть змогу активізувати кредитування економіки. Вони будуть цікавими для розрахунків між підприємствами і під час деяких банківських операцій», — каже голова правління банку «Хрещатик» Дмитро Гриджук. За його словами, банкам казначейський вексель також буде цікавий, оскільки допоможе знизити ризики під час деяких операцій.

Із ним не згоден керівник аналітичного департаменту однієї з інвестиційних груп Ігор Путілін, який в інтерв'ю «УК» зазначив, що новий фінансовий інструмент вводиться для можливості погашення ПДВ юрособам. Попри те, що Міндоходів заявило про зростання відшкодування ПДВ на 20,4% за 1 квартал цього року, заборгованість усе ще обчислюється десятками мільярдів гривень. «Погашення ПДВ не грошовими коштами, а іншими інструментами передбачає погіршення ліквідності підприємств. Підприємствам доведеться продавати ці векселі з дисконтом. Знизиться оборотний капітал компаній. З огляду на недоступність кредитних ресурсів через їхню дорожнечу підприємствам ніде більше буде поповнювати оборотний капітал, не кажучи вже про довгострокові капітальні інвестиції», — застерігає експерт.

Утекти з нерегульованого ринку

Останні податкові новації фактично виключили традиційні векселі, які справді іноді використовували в не з найкращою з точки зору оподаткування метою, з переліку інструментів, які могли б мати активний обіг. На біржах вони обертатися не можуть і, як наслідок, на кожному етапі передачі векселя (під час кожної трансакції) виникає 1,5%-й особливий (акцизний) податок на відчуження цінних паперів.

«Використання казначейських і банківських фінансових векселів за умови більш лояльного оподаткування дало б змогу збільшити інструментарій фінансового ринку, що існує», — каже експерт Андрій Некрилов. Так, обговорювані депутатами новації, на його думку, можуть перетворити векселі з інструменту податкової оптимізації на інструмент насичення економіки грошима, розширення можливостей для кредитування, розрахунків, а також завдань, пов'язаних з ефективним функціонуванням Держказначейства і скороченням заборгованості з ПДВ.

Як повідомили «УК» у Національній комісії з цінних паперів та фондового ринку, вона надала свої пропозиції щодо доопрацювання законопроекту під час підготовки до другого читання. Зокрема, стосовно необхідності недопущення норм щодо емісійної природи фінансового банківського векселя та фінансового казначейського векселя, яка їм не властива. Крім того, надано пропозиції щодо технічного виправлення термінології законопроекту для передбачення можливості існування у формі електронного документа у порядку, встановленому Законом України «Про електронні документи та електронний документообіг», фінансових векселів, які видаються у документарній формі.

В асоціації «Фондове Партнерство» підкреслюють, що внесення змін для другого читання, безумовно, слід готувати за участю експертів. А оскільки передбачається можливість повернення ПДВ шляхом видачі казначейських векселів, хотілося б, щоб парламент дотримувався законів про стабільність податкового законодавства і не вводив податкових новацій в середині бюджетного року.

ПРЯМА МОВА

Андрій КОЛОМІЄЦЬ, начальник Центру операцій на ринку цінних паперів ПУАТ «ФІДОБАНК»:

— Позитивним моментом для компаній і для економіки країни загалом буде можливість отримати за допомогою казначейських векселів заборгованості з ПДВ. Як і в разі з ПДВ-облігаціями, за потреби підприємства зможуть продати вексель достроково, поповнивши так свої обігові кошти. Цей інструмент держава також може використати для розрахунків з інших бюджетних платежів.

На відміну від звичайного векселя, планується, що фінансові казначейські векселі буде випущено як в документарній, так і в бездокументарній формах. Це відкриє можливість для біржової торгівлі ними і підвищить їхню ліквідність, а також зменшить розмір дисконту, з яким торгуватиметься цей інструмент. Попит на вторинному ринку на казначейські векселі залежатиме від поточної ліквідності фінансової системи.

Стосовно банківських векселів, то у разі їх запровадження банківська система отримає додатковий фінансовий інструмент. Емісію векселів контролюватиме НБУ шляхом введення кількісних обмежень на їх випуск як для банківської системи загалом, так і для кожного банку конкретно. Це дасть можливість запобігти неконтрольованій емісії векселів. Крім того, запровадження банківського векселя дасть змогу збільшити кредитування економіки, а також подовжити строк пасивів.

Ірина ЗАРЯ, президент асоціації «Фондове Партнерство»:

— Чим більше у країні фінансових інструментів та цінних паперів у вільному обігу, то багатша країна. Вексель — специфічний інструмент, який не дуже зручний для вільного обігу. Коли банки хочуть випускати боргові інструменти, вони емітують облігації. Держава в 2006—2007 рр. для закриття своїх боргів з ПДВ також випускала облігації. Вони торгувались на біржі та мали прозоре ціноутворення. У законопроектах №2845 та 2847 передбачено, що фінансові, банківські та казначейські векселі є електронними. Але ці законопроекти не містять порядку випуску та обігу фінансових інструментів навіть для державних цінних паперів. Це буде передбачено різними рішеннями Кабіну, Нацбанку та НКЦПФР, і в цих документах можуть бути суперечності. Причому постанови Кабміну повинні ґрунтуватися на змінах у держбюджет, які вже відхилені та зняті з розгляду ВРУ. Закон №2846 містить норму, яка передбачає, що розрахунки з векселями (купівля-продаж, індосамент, авалювання) не йдуть через торговця цінними паперами.

Одним словом, питань багато, і поки що про умови для вільного обігу та прозорого ціноутворення говорити не доводиться.

Пробудження сплячої красуні

Вікторія БОРИСОВА
для «Урядового кур'єра»

УПРАВЛІННЯ. Національна комісія з цінних паперів та фондового ринку (НКЦПФР, комісія) продовжує приведення діяльності емітентів у відповідність із Законом «Про акціонерні товариства». «Ми планомірно виконуємо роботу, розпочату ще у 2010—2011 роках, а саме: призупинення обігу акцій порушників. Так, комісія прийняла низку чергових рішень стосовно зупинення внесення змін до системи реєстру власників іменних цінних паперів та до системи депозитарного обліку цінних паперів певних емітентів», — розповідає член НКЦПФР, відповідальний за цей вектор діяльності комісії Євген Воропаєв.

За очікуваннями фахівців регулятора, протягом цього року може бути зупинено обіг акцій ще близько 5 тисяч компаній.

«Після набрання чинності Законом «Про акціонерні товариства» та закінчення дворічного строку для приведення їхньої діяльності у відповідність з новими вимогами розпочався новий етап «корпоративної перебудови». До числа АТ, які не подавали звітності та не розкривали інформації про свою діяльність, додалася велика кількість товариств, які не змінили свого типу на публічний або приватний, та/або не провели дематеріалізації своїх акцій», — пояснює керівник проектів ПрАТ «КІНТО» Олена Васильченко.

Якщо у 2009 році, коли було ухвалено Закон «Про акціонерні товариства», їхня кількість перевищувала 30 тисяч, то нині, за даними НКЦПФР, зареєстровано близько 25 тисяч АТ. За деякими прогнозами, в нашій країні має залишитися 400—500 акціонерних товариств, які справді залучатимуть акціонерний капітал.

«Щодо кількості АТ, які треба залишити в країні, то головним критерієм у цьому питанні є економічна обґрунтованість існування таких суб'єктів господарювання. Така форма товариства існує в економіках різних країн упродовж не одного століття передовсім для залучення від багатьох інвесторів коштів задля акумулювання ресурсів для реалізації певних економічних проектів. У нашій країні більшість АТ створювали у процесі приватизації», — зазначив «УК» глава інвестиційної групи «ТАСК» Сергій Бродович.

На жаль, в Україні інвестори не стоять у черзі, щоб стати акціонерами українських компаній. «Велика армія не захищених законодавством «сплячих акціонерів», які «сплять» саме через ставлення АТ до них, і є отим головним жупелом, що відлякує і внутрішнього, і зовнішнього інвестора. В Україні треба змінювати законодавство саме в напрямі захисту прав інвесторів, і тоді розвиток економіки, наявність привабливих проектів визначатимуть необхідну кількість акціонерних товариств, а недержавні регулятори чи професійні учасники ринку, головне завдання яких — сприяння залученню в економіку додаткових коштів», — підкреслює С. Бродович.

АКТУАЛЬНА ТЕМА

Тетяна БОДНЯ,
Світлана СКРЯБІНА
(фото),
«Урядовий кур'єр»

Фото Світлани СКРЯБІНОЇ

Фури зникають опівночі

ХТО ВИНЕН У ДАНІЙ СИТУАЦІЇ? ВИСЛОВІТЬ СВОЮ ДУМКУ НА НАШОМУ САЙТІ UKURIER.GOV.UA

Столична влада обмежить в'їзд вантажних автомобілів масою понад 4,5 тонни в межі міста з 7:00 до 20:00. Відповідне рішення ухвалили депутати Київради. Це вимушений захід, підкреслюють чиновники. Надлишок вантажівок на дорогах столиці ускладнює дорожню обстановку, погіршує екологічну ситуацію і стає причиною швидкого руйнування асфальту. Водії, у свою чергу, стверджують, що з цим нововведенням заторів на дорогах менше не стане, зате на околицях міста скупчуватимуться колони машин, поки не розв'яжуть проблему спеціальних стоянок, де вони зможуть зупинятися на перепочинок. Скільки насправді таких стоянок та які умови там можуть запропонувати, з'ясовували журналісти «УК».

Відпочинок за розкладом

Перша наша зупинка — невеличкий асфальтований майданчик на Житомирському шосе біля Києва. Поряд ліс. На стоянці лише дві вантажівки та невеличка ятка, де пропонують каву, чай і бутерброди. А ось санітарну зону тут чомусь не запланували. Певно, якийсь розумник вирішив, що в лісі багато кущів, тому витрачатися на облаштування біотуалету не варто.

Підходимо до одного з автомобілів, у кабіні якого водій дивиться якийсь фільм. Чоловік поставився до нашої появи досить привітно й охоче погодився провести для нас «курс молодого бійця».

Олег розповідає, що робочий день водія-далекобійника жорстко контролює спеціальний прилад — тахограф. Він фіксує час у дорозі, загальну тривалість робочого дня. Адже безперервно перебувати за кермом у русі можна не більш як 4,5 години, далі — зупинка на 45 хвилин. До таких правил поліція в європейських країнах ставиться дуже суворо. І вихід за дозволені межі загрожує водієві великим штрафом, який може перевищувати кілька тисяч євро.

«Час безперервного відпочинку — 11 годин, — каже Олег. — Він може бути скорочений до 9 годин, але це двічі на тиждень, не частіше. Намагаємося вирахувати час так, щоб доїхати до паркінгу, якщо не вдається — просто зупиняємося на узбіччі. В Європі це зробити не завжди можна. Крім автобанів, там дуже вузькі дороги, ніде поставити вантажівку. Такі проблеми, наприклад, виникають в Румунії. Там є паркінги, але маленькі — під одну-дві машини. В Україні небагато спеціалізованих стоянок, але є багато з'їздів, особливо від Львова до Києва. Найкращі ж умови для водіїв створено у Франції та Німеччині».

За словами нашого співрозмовника, кожна магістраль у Німеччині через певну кількість кілометрів має свою «кишеню», де поміщаються 5–10 фур. Тут немає магазину, але завжди є лавки, де можна посидіти, й чистий акуратний туалет. Інший варіант — більш витратний, так званий аутохоф. Велика стоянка з магазином, кафе, душем, туалетом. Зазвичай вони розташовуються при бензозаправках. За в'їзд на такий майданчик платиш 6–10 євро.

Олег розповідає, що транспортна поліція перевіряє навіть квитанції з готелів, щоб упевнитися, що водій нормально відпочив. До речі, зупинитися біля будь-якого житлового будинку хоча б на одну ніч не вдасться. Поліція відреагує миттєво й випише штраф.

«Зараз їду транзитом із Сербії до Росії, везу яблука, — каже Олег. — За останні два роки в Україні вже був разів з десять. Мені тут дуже подобається».

Ще один водій, автомобіль якого стоїть поряд, зізнається, що грошей, які йому видають на добу, дуже мало, тому відшукує саме такі безкоштовні «лісові» стоянки. «Нам кажуть, що ми повинні зупинятися на спеціально відведених під це територіях, які гарно освітлені, — пояснює він. — Але нам нараховують лише 30 гривень добових. За ці гроші ще треба поїсти, а не тільки заплатити за стоянку. Змушені зупинятися на заправках, де за годину в середньому беруть від 75 копійок до 1,25 гривні».

Хлопці радять нам подивитися ще одну стоянку по сусідству — на проспекті Перемоги. Її створили в столиці приблизно ще за часів, коли тодішній мер Леонід Черновецький уперше заборонив в'їзд вантажівок у місто в денний час.

Екскурсія для чиновника

Цю стоянку, яка в середньому, за словами місцевого охоронця, вміщує 20 автомобілів, ми відшукали справді швидко. Серед плюсів — огорожа, цілодобове освітлення й біотуалет. За такий комфорт доводиться сплачувати 30 гривень. Хоч від автомобілів водії стараються надовго не відходити.

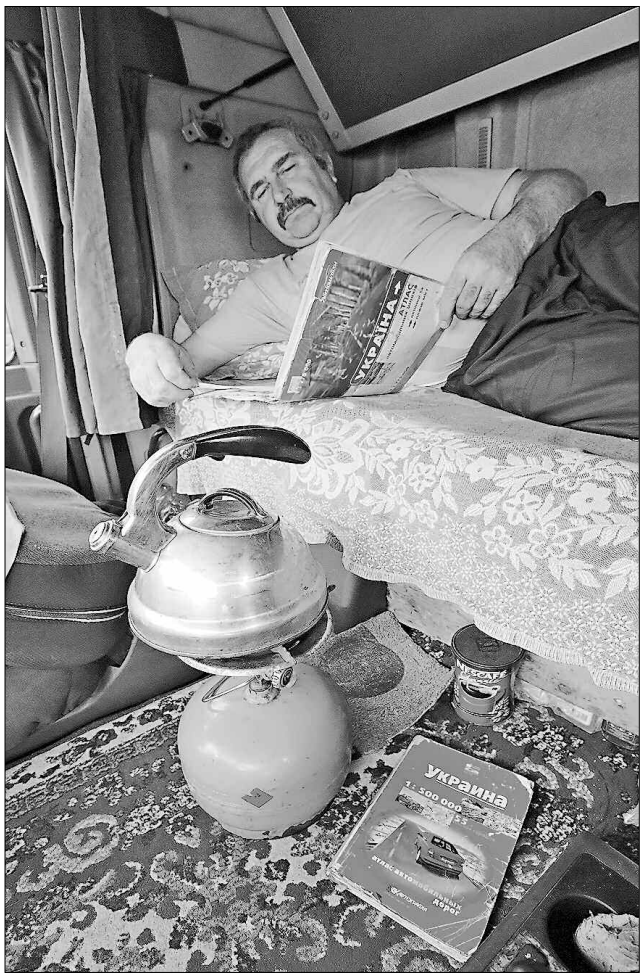

Ночують дальнобійники переважно в машинах

— У Європі можна спокійно залишити машину відкритою, ніхто не полізе. Там на паркінгах встановлено відеокамери, працює охорона. Проблем немає жодних, — розповідає Володимир, який щойно повернувся з Польщі.

Запитання про «комендантську годину» для вантажівок викликає у водіїв бурю емоцій. «Я посадив би коло себе чиновника, не дав цілу ніч спати, а потім змусив цілий день розвантажувати, а потім завантажувати машину. Хай він просто сидить збоку, побачимо, скільки витримає», — обурюється водій.

Ночує більшість далекобійників у машинах. У сучасних вантажівках є спеціальна «яма» за сидінням водія. Можна зупинятися і в придорожніх готелях, але багато хто боїться залишати на ніч машину. Готують їжу теж в авто — на спеціальному похідному балоні смажать картоплю, варять кашу.

— Мені не потрібен Київ, зробіть об'їзну дорогу, все буде гаразд. А затори не через великі машини, а через малі. Тому що фури їдуть одна за одною, а легковики постійно намагаються влаштовувати перегони то праворуч, то ліворуч. Їм усе можна чи як? — зауважує Володимир.

Рекет на дорогах

Найкомфортнішою виявилася третя автостоянка, яка облаштована на Кільцевій дорозі. Перебування тут коштує 50 гривень. Крім того, окремо водіям доводиться сплачувати за душ, туалет, і навіть за те, щоб уранці скористатися умивальником. Але на території є кафе, де можна недорого пообідати, готель та автосервіс. На в'їзді встановлено відеокамери.

— Якщо будуватимуть нові автостоянки, хотілося б, щоб там обов'язково були туалет, душ, їдальня з нормальними цінами. Щоб можна було поїсти не за 70 гривень, а за 25–30, — каже дальнобійник Віталій. — Часто буваю в Росії, там на деяких стоянках навіть лазні облаштували. Хоч задоволення не з дешевих. Там також існує ще одна проблема — рекет та грабежі на дорогах. У Волгограді навіть бачив білборд: «На трасі відбуваються грабежі, за потребою не зупиняйтеся». На деяких трасах є оголошення по те, що спеціальні служби можуть супроводжувати вантаж. Коштує така послуга 1000 рублів.

Познайомитися з рекетирами особисто довелося Юрієві, який приєднується до нашої розмови та пояснює, що родом із Казахстану, але в Росії та Україні буває часто.

— Ми їхали колоною. Було три машини, — розповідає він. — Одна машина стала — колесо міняли. Я проїхав трохи далі, зупинився. Через деякий час до мене під'їхали на автомобілі якісь хлопці та почали розмову на кшталт: «Ви знаєте, що дорога платна?» Мені пощастило, що друзі швидко впоралися та приїхали на місце, де ми стояли. В Україні, на щастя, таких проблем немає.

Коментуючи питання, пов'язані з обмеженням перебування багатотонних вантажівок на дорогах столиці, начальник відділу ДАІ Святошинського району міста Києва Богдан Мосейчук зазначив, що нині існує дуже серйозна проблема.

— У столиці велике скупчення вантажного транспорту, який приїжджає для вивантаження, завантаження товарів народного споживання, продуктів, а також транспорту, який проїжджає транзитом, — каже він. — У європейських країнах рух протягом світлового дня й у вихідні в містах обмежений. Тому ми запозичуємо цей досвід. Але проблему, на мій погляд, кардинально можна буде розв'язати лише тоді, коли буде побудована дорога, яка б давала можливість вантажівкам об'їхати Київ.

ДОВІДКА «УК».

Згідно з рішенням КМДА, транзитний великогабаритний транспорт зможе переміщатися територією міста тільки в нічний час проспектом Бажана, Південним мостовим переходом через Дніпро, Столичним шосе, вулицею Академіка Заболотного, Одеською площею, Великою Кільцевою дорогою, вулицями Палладіна, Міською, Гостомельським шосе, Новою дорогою, проспектом Мінським, площею Т. Шевченка, вулицями Полярною, Богатирською, площею Тульською, проспектом Московським, Генерала Ватутіна, площею Керченською, вулицею Братиславською, проспектом Броварським.

Передбачено можливість в'їзду автомобілів, які здійснюють перевезення вантажів у міжнародному сполученні, з 10:00 до 17:00, але тільки за наявності у водіїв міжнародної автомобільної накладної CMR або книжки міжнародних дорожніх перевезень (МДП) та обладнання автопоїздів знаком TIR.

СОЦІУМ

А головне — погода в домі

ДОСВІД. *Повернувшись із заробітків, чоловіки взяли під власний контроль життя у рідному селищі Донецьке*

Олена ОСОБОВА,
«Урядовий кур' єр»

Петро Макулькін відпрацював підземним електрослюсарем 30 років. І були це роки ударної праці, травневих парадів, коли ошатною колоною йшли від шахти до школи, опісля грали традиційний перший футбольний матч сезону. У шахтарському гуртожитку тоді не вистачало вільних місць — вербувальники везли нових роботяг із різних країв. У селищі Донецьке навіть звели 5-поверховий будинок. Входини святкували всією громадою. Звичний устрій життя зруйнувався миттєво: реструктуризували й затопили шахту «Луганську». Тепер уже місцеві шахтарі змушені були шукати роботу. Їхали на заробітки хто куди, а більшість — у Москву.

Відтоді минуло понад 10 років. Нині на 30-тисячне населення міста Кіровськ, до складу якого входить селище Донецьке, лише 7 сотень робочих місць на вцілілому заводі. Усі шахти закрито.

Лас-Вегаса не вийшло

Відчайдушний пошук ідей зі створення робочих місць кілька років тому, коли з'явився закон про правила грального бізнесу, наштовхнув на ідею створити на територіях колишніх підприємств казино. Хотіли повторити досвід американського Лас-Вегаса. Але виявилося, що рідна мафія не любить обмеження, не прагне освоювати нові простори.

Повернувся Петро Миколайович із заробітків. Шахтарська 5-поверхівка, зведена з розрахунком на іноземний газ, тепер стоїть покинутою. Газу нема. Напівзруйнованим виявилося приміщення колишнього шахтарського гуртожитку. Не залишилося й сліду від будівлі клубу. Більшість односельців живуть продажем вирощеного на городах та на пенсії. Отаку картину побачив колишній гірник. А ще — підлітків, які блукають вулицями туди-сюди без діла, захоплено слухаючи розповіді однолітків, які встигли побувати за ґратами. Трьома тисячами осіб із різними долями й проблемами опікується один дільничний.

Якось Петро Миколайович зустрів товариша, який ще їздить на заробітки до сусідньої Росії, і змушений залишати сина під наглядом бабусі, котра, поскаржився, балує «сирітку». Тож батько і занепокоївся майбутнім дитини після чергової «вахти». Тоді і зрозумів Макулькін: не можна так жити далі. Треба наводити лад у своєму домі. А тут саме з козаками познайомився.

— Це були теж наші хлопці, із шахти. Тільки вони працювали останні роки на Слов'яносербському сільськогосподарському агропідприємстві й живуть на хуторі Жолобок, — згадує Петро Миколайович. — Вони першими організували в себе козачий осередок. А вслід за ними й ми створили в селищі Донецьке громадську організацію Українського реєстрового козацтва «Відродження і порядок». Назва говорить сама за себе.

З нашим отаманом не засумуєш

— Насамперед ми вирішили налагодити громадський порядок, аби люди не боялися навіть у нічний час виходити на вулиці. Для цього почали співпрацювати з міліцією й організували спільне патрулювання, — розповідає отаман козаків селища Донецьке Петро Макулькін. — Особливу увагу приділяємо місцям, де збираються хлопці, які викликають у нас підозри. Одне з них — так звана кухонька неподалік закритої шахти. Цей покинутий господарями будинок вподобали безхатьки. Розмовляємо з людьми, які там збираються, щоб запобігти в селищі крадіжкам. У нас є аргументи для них, адже в селищі всі знають одне одного.

Разом із дільничним відвідуємо й тих, хто перебуває під адміністративним наглядом. За такими молодиками потрібен особливий нагляд, бо є небезпека, що їхня «тюремна романтика» може вразити підлітків.

Поганому прикладу козаки вирішили протиставити приклад гідний. І взялися за реконструкцію будівлі колишнього шахтарського гуртожитку. Зараз вони своїми силами тут ведуть ремонт, тож незабаром буде спортзал, який наповнять узятими в оренду тренажерами, і діти зможуть проводити час із користю. Провели козаки й суботник: на місцевому стадіоні висадили алею лип та берізок. Відроджують традицію відкривати весну футбольним матчем ветеранів та молоді.

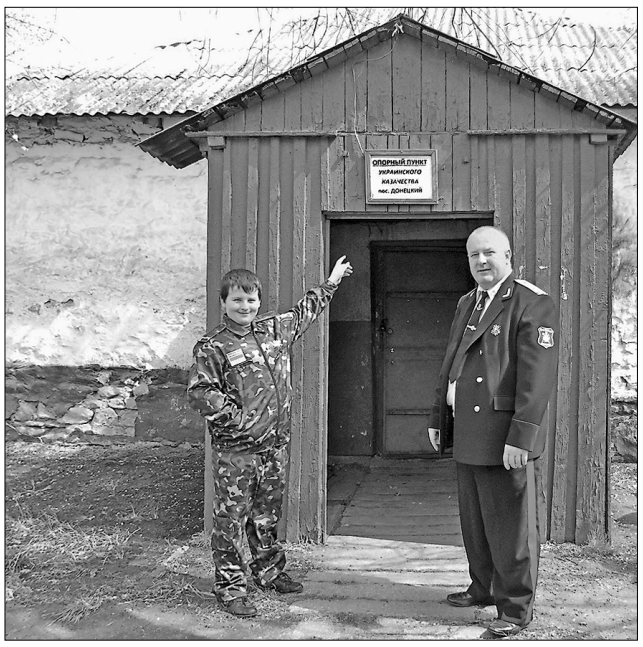

Фото автора

Син гуртового Данилко Вайгандт теж став козаком

— Років із 15 наша селищна влада посилалася на те, що грошей немає, а тому люди й не відчували її наявності в їхньому житті. Але з обранням нового селищного голови Віталія Климова виявилося, що гроші можна й потрібно знаходити у самих себе, — гарячкує Петро Макулькін. — Пішов другий рік, як ми знову відзначаємо День шахтаря, і Новий рік святкували громадою селища: просто на вулиці з ялинками, танцями і маскарадом. Уже двічі проводили Масницю з безплатними для всіх млинцями й чаями. У селищі тепер не кожен сам по собі, а відчувається колектив, громада. Людям важливо, аби приклад був. Щоб остаточно розгойдати рутину, ми ще й козачий хор «Вольниця» організували. Хай бачать, що можна жити, не просто сидячи біля телевізора або комп'ютера, колупатися в городах та кіз пасти, а весело й змістовно.

Ефект мундира

— Нам інші тепер заздрять, — констатує секретар Донецької селищної ради Ольга Кобзар. — Народ останнім часом не так їде на заробітки, як повертається. Вік такий, час їхати додому. Ми навіть почали покинуті квартири людям передавати. Селище оживає. А козаки — для всіх приклад. Вечорами чергують, як колись дружинники, аби в селищі спокійно було. І на суботники виходять дружно. І спільні свята нам повернули.

— Нещодавно у нас виникла складна ситуація: до дитячого садка підвели довгоочікуваний газ, треба викопати траншею, а колектив жіночий — нікому копати. Ми звернулися до козаків, і вони зробили все безплатно, — додає завідувачка селищним дитячим садком «Вербичка» Олена Губіна.

— Ми б теж хотіли співпрацювати з козаками, — долучається до розмови голова домового комітету з вулиці Погуляєва міста Кіровська Тетяна Шуліка. — Вечорами в місті неспокійно. Ми з жінками вийшли пройтися вулицею: там ліхтарі побили, десь чоловіки сваряться, от-от бійка здійметься. Для міліції подібне — дрібниці, та й сил не вистачить реагувати. А ще важко впоратися з деякими неблагополучними «елементами».

— Ось і уклали договір із козаками про взаємодію, записали, що до кола обов'язків членів офіційно зареєстрованого громадського формування входить допомога міліції в охороні громадського порядку під час проведення масових заходів. Це записано у статуті організації, — підкреслює начальник Кіровського міського відділку УМВС у Луганській області Андрій Жданов. — Зрозуміло, що основний тягар у боротьбі із протиправними діями та в охороні заходів лежить на міліції, але допомога козаків теж необхідна. Іноді лише поява свідків може злякати зловмисника. Співпрацюємо з козаками недавно, але масові заходи не обходяться без їхньої участі. Ці люди у формі своїм авторитетом додають поваги нам, професійним правоохоронцям.

Колишня парадна форма гірника Петра Макулькіна і його нинішній мундир отамана Українського реєстрового козацтва однакові за кольором — чорні з позолотою. Випадковість? Скоріше символ спадковості життєвих принципів та чоловічої сили від шахтарів до козаків.

Як перлину архітектури затуляють «химерами»

Владислав КИРЕЙ,
«Урядовий кур'єр»

НАБОЛІЛО. «Урядовий кур'єр» два роки тому вже порушував це питання, але жодного реагування на критику не добився. Нові події вкотре викликали обурення громадськості.

Усім добре відоме ім'я архітектора, автора столичного Будинку з химерами Владислава Городецького, 150-річчя від дня народження якого нині відзначаємо. Чимало архітектурних пам'яток залишив геніальний зодчий і на Черкащині. Одна з них — будинок на Хрещатику в Черкасах, де розміщена редакція обласної газети «Черкаський край» та робочий кабінет, нині єдиний в області музей поета Василя Симоненка, який колись тут працював.

Оскільки приміщення, збудоване ще 1914 року, перебуває в обласній комунальній власності, слід було б чекати, що обласна влада потурбується про його ремонт і реставрацію. Однак виділивши свого часу певні кошти на ремонт покрівлі та заміну вікон, власники далі не пішли, залишивши редакції борсатися в ремонтних проблемах. Ось і дивуються відвідувачі робочого кабінету Василя Симоненка обідраним стінам та стелям, порваному лінолеуму в коридорах.

Фото Романа КИРЕЯ

Будівництво тераси ведуть швидкими темпами

Продавши кілька років тому частину приміщення на першому поверсі приватним підприємцям під ресторан, власники архітектурної пам'ятки прирекли її на подальше жалюгідне існування. Тепер щоліта ресторан «Боттічеллі» облаштовує так звану літню терасу, яка до пізньої осені не тільки мозолить очі жителям міста, а й займає мало не всю пішохідну частину. Нинішньої ж весни власник ресторану ТОВ «Сяйвоплюс» розгорнув перед приміщенням, на якому прикріплена меморіальна дошка з ім'ям Василя Симоненка та його барельєф, масштабні будівельні роботи, аби й зовсім спотворити фасад історичної будівлі. Як жартують черкасці, досі Будинок з химерами був тільки в столиці, а тепер буде й у Черкасах.

За словами представників згаданого підприємства, у них є всі дозволи на будівельні роботи. У міській раді, куди звернулася редакція по роз'яснення, поки що нічого конкретного сказати не можуть. Як повідомив телефоном виконуючий обов'язки голови міськради Віктор Білоусов, створена комісія зараз розбирається в ситуації.

Тим часом голова облдержадміністрації Сергій Тулуб на одній з останніх прес-конференцій з обуренням відгукнувся про перепланування фасаду цього приміщення: «Це спонукало мене звернутися до міського голови, до будівельної інспекції». Проте ні звертання до згаданих структур, ні критика в пресі ніяк не вплинули на власників ресторану, «родичів деяких високопосадовців», які й далі роблять своє. А кіт, як кажуть, ковбаску уминає, неначе не до нього й річ.

Невже й справді немає управи на розгнузданих забудовників? Невже потворні химери так і псуватимуть будинок, який міг би стати перлиною туристичних маршрутів Шевченкового краю?

ДОКУМЕНТИ

КАБІНЕТ МІНІСТРІВ УКРАЇНИ

ПОСТАНОВА
від 29 квітня 2013 р. № 345
Київ

Про затвердження Державної цільової програми реформування Державної кримінально-виконавчої служби на 2013—2017 роки

Кабінет Міністрів України **ПОСТАНОВЛЯЄ:**

1. Затвердити Державну цільову програму реформування Державної кримінально-виконавчої служби на 2013—2017 роки (далі — Програма), що додається.

2. Міністерству юстиції, іншим центральним органам виконавчої влади, які визначені виконавцями Програми, разом з Міністерством фінансів передбачати під час складання проекту Державного бюджету України на відповідний рік кошти, необхідні для виконання завдань і заходів Програми.

3. Міністерствам, іншим центральним органам виконавчої влади, які визначені виконавцями Програми, Раді міністрів Автономної Республіки Крим, обласним, Київській та Севастопольській міським державним адміністраціям подавати щороку до 30 січня Державній пенітенціарній службі інформацію про стан виконання Програми для її узагальнення та подання до 25 лютого Кабінетові Міністрів України.

Прем'єр-міністр України М. АЗАРОВ

ЗАТВЕРДЖЕНО
постановою Кабінету Міністрів України
від 29 квітня 2013 р. № 345

ДЕРЖАВНА ЦІЛЬОВА ПРОГРАМА
реформування Державної кримінально-виконавчої служби на 2013—2017 роки

Мета Програми

Метою Програми є реформування Державної кримінально-виконавчої служби, вдосконалення її діяльності щодо дотримання прав і свобод людини в процесі виконання кримінальних покарань, приведення умов тримання засуджених та осіб, узятих під варту, у відповідність з європейськими стандартами, створення умов для виправлення та ресоціалізації засуджених, здобуття ними освіти і набуття професії.

Шляхи і способи розв'язання проблеми

Шляхи реформування Державної кримінально-виконавчої служби визначені Концепцією державної політики у сфері реформування Державної кримінально-виконавчої служби України і полягають у здійсненні організаційних, методичних та інформаційних заходів, спрямованих на гуманізацію умов тримання засуджених та осіб, узятих під варту, модернізацію виробничої сфери підприємств установ виконання покарань, запровадження сучасної моделі управління Державною кримінально-виконавчою службою, забезпечення її кваліфікованим персоналом.

Можливі два варіанти розв'язання проблеми.

Перший варіант полягає у реалізації визначених законодавством завдань у сфері виконання кримінальних покарань та забезпеченні функціонування органів, установ виконання покарань та слідчих ізоляторів у рамках наявної системи фінансування.

Протягом останніх років фінансування Державної кримінально-виконавчої служби здійснювалося на рівні 40 відсотків потреби. Системне фінансування не в повному обсязі Державної кримінально-виконавчої служби зумовило необхідність залучення фінансових і матеріальних ресурсів підприємств установ виконання покарань для забезпечення харчування, підтримання мінімального рівня матеріально-побутового та медичного забезпечення засуджених, що, у свою чергу, унеможливлює оновлення матеріально-технічної бази таких підприємств та призводить до їх збитковості.

Отже, за наявної системи фінансування можливе лише часткове вирішення проблемних питань, що не дасть змоги досягти мети зазначеної Концепції.

Другий варіант передбачає впровадження програмного підходу до формування політики у сфері виконання кримінальних покарань на середньострокову перспективу, що дасть змогу:

залучити до реформування Державної кримінально-виконавчої служби додаткові не заборонені законом джерела фінансування;

підвищити ефективність управління у сфері виконання кримінальних покарань;

забезпечити в установах виконання покарань та слідчих ізоляторах порядок і умови тримання засуджених та осіб, узятих під варту, відповідно до міжнародних та національних правових норм;

забезпечити розвиток матеріально-технічної і виробничої бази, оновлення інженерної інфраструктури установ виконання покарань та слідчих ізоляторів;

удосконалити практику виконання кримінальних покарань, не пов'язаних з позбавленням волі;

удосконалити систему підготовки персоналу Державної кримінально-виконавчої служби та підвищити рівень його соціального захисту, забезпечити наукове та науково-методичне супроводження діяльності установ виконання покарань і слідчих ізоляторів.

Отже, оптимальним є другий варіант, реалізація якого дасть змогу реформувати Державну кримінально-виконавчу службу та значно підвищити рівень дотримання прав і свобод людини в процесі виконання кримінальних покарань.

У рамках виконання Програми передбачається здійснити заходи за такими основними напрямами:

поліпшення умов тримання засуджених, забезпечення переходу від тримання засуджених у гуртожитках казарменого типу до блочного (камерного) їх розміщення із збільшенням норми жилої площі на одного засудженого;

удосконалення системи охорони здоров'я засуджених та осіб, узятих під варту, підвищення якості медичної допомоги;

підвищення рівня організації соціально-виховної та психологічної роботи із засудженими;

модернізація підприємств установ виконання покарань та удосконалення системи професійної підготовки засуджених;

підвищення ефективності виконання покарань, не пов'язаних з позбавленням волі;

підвищення ефективності діяльності персоналу органів та установ виконання покарань.

Державний замовник та виконавці завдань і заходів Програми наведені в додатку 1.

Завдання і заходи Програми

Завдання і заходи Програми із зазначенням обсягів та джерел фінансування їх виконання за роками спрямовані на підвищення ефективності державного управління та діяльності у сфері виконання кримінальних покарань.

Завдання і заходи з виконання Програми наведені у додатку 2.

Очікувані результати, ефективність Програми

Виконання Програми дасть змогу:

забезпечити права і свободи людини під час виконання кримінальних покарань;

привести умови тримання засуджених та осіб, узятих під варту, а також рівень надання медичної допомоги у відповідність з європейськими стандартами;

удосконалити механізм ресоціалізації засуджених та підготовки їх до звільнення;

створити умови для залучення засуджених до праці і відшкодування ними збитків, завданих злочином, та виконання інших майнових зобов'язань;

створити на базі кримінально-виконавчої інспекції службу пробації.

Очікувані результати виконання Програми наведено в додатку 3.

Обсяги та джерела фінансування

Фінансування Програми здійснюється за рахунок коштів державного бюджету, а також інших не заборонених законом джерел.

Орієнтовний обсяг коштів державного бюджету, передбачених для виконання Програми, становить 3882,03 млн. гривень, інших не заборонених законом джерел — 2129,7 млн. гривень.

Обсяг фінансування Програми уточнюється щороку під час складання проекту Державного бюджету України та місцевих бюджетів на відповідний рік.

Додаток 1
до Програми

ПАСПОРТ
Державної цільової програми реформування Державної кримінально-виконавчої служби на 2013—2017 роки

1. Програма розроблена на виконання статті 2 Указу Президента України від 8 листопада 2012 р. № 631 «Про Концепцію державної політики у сфері реформування Державної кримінально-виконавчої служби України».

2. Програма затверджена постановою Кабінету Міністрів України від 29 квітня 2013 р. № 345.

3. Державний замовник — ДПтС.

4. Керівник Програми — перший заступник Голови ДПтС.

5. Виконавці заходів Програми — центральні органи виконавчої влади, Рада міністрів Автономної Республіки Крим, обласні, Київська та Севастопольська міські держадміністрації.

6. Строк виконання Програми: 2013—2017 роки.

7. Прогнозні обсяги та джерела фінансування

Джерела фінансування	Обсяг фінансування, млн. гривень	У тому числі за роками				
		2013	2014	2015	2016	2017
Державний бюджет	3882,03	498,45	1216,07	741,64	726,41	699,46
Кошти інших не заборонених законом джерел	2129,7	15	527,9	527,9	527,9	531
Усього	6011,73	513,45	1743,97	1269,54	1254,31	1230,46

Додаток 2
до Програми

ЗАВДАННЯ І ЗАХОДИ
з виконання Державної цільової програми реформування Державної кримінально-виконавчої служби на 2013—2017 роки

Найменування завдання	Найменування показника	Значення показника						Найменування заходу	Головний розпорядник бюджетних коштів, відповідальний виконавець	Джерела фінансування	Прогнозний обсяг фінансових ресурсів для виконання завдань, млн. гривень	У тому числі за роками				
		усього	за роками													
			2013	2014	2015	2016	2017					2013	2014	2015	2016	2017
I. Поліпшення умов тримання засуджених та осіб, узятих під варту																
1. Поліпшення умов тримання засуджених, забезпечення переходу від їх тримання у гуртожитках казарменого типу до блочного (камерного) розміщення із збільшенням норми жилої площі на одного засудженого шляхом технічного переоснащення і реконструкції установ виконання покарань,	кількість об'єктів	16			4	5	7	1) реалізація пілотних проектів з переобладнання будівель структурних дільниць для блочного тримання засуджених у Єнакієвській виправній колонії (№ 52) Донецької області, Бучанській (№ 85) та Бориспільській (№ 119) виправних колоніях Київської області, Чернігівській виправній колонії (№ 44), Ірпінському виправному центрі (№ 132) Київської області та Прилуцькій виховній колонії Чернігівської області	Мін'юст ДПтС	державний бюджет	53,6	1,7	12,2	12,2	13,7	13,8
будівництва нових та реконструкції наявних слідчих ізоляторів	кількість місць	1820			200	620	1000	2) проведення реконструкції (капітального ремонту) законсервованих будівель у житлових зонах Єнакієвської (№ 52) та Сніжнянської (№ 127) виправних колоній Донецької області, Бучанської (№ 85) та Бориспільської (№ 119) виправних колоній Київської області, Перевальської (№ 15) та Червонопартизанської (№ 68) виправних колоній Луганської області, Дрогобицької виправної колонії (№ 40) Львівської області, Казанківської виправної колонії (№ 93) Миколаївської області, Первомайської виправної колонії (№ 117) Харківської області та Менської виправної колонії (№ 91) Чернігівської області, Маріупольського виправного центру (№ 138) Донецької області для приведення норми жилої площі на одного засудженого у відповідність з вимогами законодавства	—"—	—"—	75	2,3	18,1	18,2	18,2	18,2
	кількість місць	1030			580	250	200	3) завершення проектування та будівництва режимних корпусів у Маріупольському слідчому ізоляторі Донецької області, Вільнянському слідчому ізоляторі Запорізької області та Харківському слідчому ізоляторі, лікувального корпусу у Голопристанській виправній колонії (№ 7) Херсонської області	Мін'юст ДПтС	державний бюджет	74,7	1,7	18,2	18,2	18,3	18,3

ДОКУМЕНТИ

	кількість об'єктів	6		1	1	2	2	4) будівництво та реконструкція об'єктів у Київському слідчому ізоляторі	—"—	—"—	29,7	1	7,1	7,2	7,2	7,2
	кількість місць	1800				700	1100	5) проектування та будівництво слідчих ізоляторів на базі Ірпінського виправного центру (№ 132) Київської області та в м. Севастополі, реконструкція об'єктів у Керченському слідчому ізоляторі Автономної Республіки Крим	—"—	—"—	244	6	59,5	59,5	59,5	59,5
	кількість місць	350				350		6) перепрофілювання Самбірської виховної колонії Львівської області у слідчий ізолятор	Мін'юст ДПтС	державний бюджет	32	0,4	10,50	10,5	10,6	
	кількість лікарняних закладів	1					1	7) реконструкція об'єктів лікарняного закладу Алчевської виправної колонії (№ 13) Луганської області	—"—	—"—	42,7	0,7	10,5	10,5	10,5	10,5
	кількість місць	500				200	300	8) облаштування дільниць для лікування узятих під варту осіб, хворих на туберкульоз, у Дніпропетровській виправній колонії (№ 89), Жданівській виправній колонії (№ 3) Донецької області, Софіївській виправній колонії (№ 55) Запорізької області, Снігурівській виправній колонії (№ 5) Миколаївської області та Жовтневській виправній колонії (№ 17) Харківської області	—"—	—"—	30,3		2,2	9,3	9,4	9,4
	кількість ділянок	4	1	3				9) виділення земельних ділянок для будівництва слідчих ізоляторів та виправних колоній у Львівській, Одеській, Херсонській областях та м. Севастополі	Львівська, Одеська та Херсонська обласні, Севастопольська міська держадміністрації органи місцевого самоврядування МВС Міноборони							
	кількість місць	9600					9600	10) проектування та будівництво об'єктів для перенесення за межі центральної частини мм. Львова, Одеси та Херсона слідчих ізоляторів і виправних колоній	Мін'юст ДПтС	державний бюджет та кошти інших не заборонених законом джерел	2051,7		512,9	512,9	512,9	513
	кількість об'єктів	3		1	1		1	11) реконструкція житлової зони Галицької виправної колонії (№ 128) Івано-Франківської області, Сокальської виправної колонії (№ 47) Львівської області та Шосткинської виправної колонії (№ 66) Сумської області для вивільнення колишніх культових будівель і споруд	—"—	державний бюджет	34,5		1,5	11	11	11
	—"—	7			2	2	3	12) завершення будівництва адміністративно-побутових корпусів з кімнатами побачень у Дніпропетровській виправній колонії (№ 89), Калінінській виправній колонії (№ 27) Донецької області, Алчевській (№ 13) та Перевальській (№ 15) виправних колоніях Луганської області, Сумській виправній колонії (№ 116), Копичинській виправній колонії (№ 112) Тернопільської області та Райківецькій виправній колонії (№ 78) Хмельницької області	—"—	—"—	42,6		2	12,7	12,7	15,2
	—"—	5		1	1	1	2	13) проведення капітального ремонту режимних корпусів у Сімферопольському, Дніпропетровському, Луганському, Полтавському та Харківському слідчих ізоляторах	—"—	—"—	38	1	9,2	9,2	9,3	9,3
	кількість автотранспортних засобів	166	33	33	33	33	34	14) придбання автотранспортних засобів для перевезення засуджених та осіб, узятих під варту	Мін'юст ДПтС	державний бюджет	53,27	10,59	10,59	10,59	10,59	10,91
Разом за завданням 1											2802,07	25,39	674,49	701,99	703,89	696,31
у тому числі										—"—	750,37	25,39	161,59	189,09	190,99	183,31
										кошти інших не заборонених законом джерел	2051,7		512,9	512,9	512,9	513
2. Модернізація об'єктів інженерної інфраструктури	кількість об'єктів	34	3	12	12	5	2	1) будівництво (проведення реконструкції, технічного переоснащення, капітального ремонту) об'єктів водовідведення та очищення споруд для відведення стічних вод:	Мін'юст Мінфін ДПтС	державний бюджет	94,4	21,1	39,1	21,2	10	3
	—"—	3		1	2			Піщанської (№ 59), Стрижавської (№ 81) та Літинської (№ 123) виправних колоній Вінницької області	—"—	—"—	5,2	1,2	2	2		
	—"—	1		1				Софіївської виправної колонії (№ 45) Дніпропетровської області	—"—	—"—	2,9	1	1,9			
	—"—	4		1	2	1		Жданівської (№ 3), Кіровської (№ 33), Селидівської (№ 82) та Волноваської (№ 120) виправних колоній Донецької області	—"—	—"—	7,4	2,5	2	2,9		
	—"—	1		1				Райківської виправної колонії (№ 73) Житомирської області	—"—	—"—	3,9	2	1,9			
	—"—	3	1		2			Оріхівської (№ 88), Біленьківської (№ 99) та Кам'янської (№ 101) виправних колоній Запорізької області	—"—	—"—	8,6	2,6	3	3		
	кількість об'єктів	2		1	1			Долинського виправного центру (№ 118) та Галицької виправної колонії (№ 128) Івано-Франківської області	Мін'юст Мінфін ДПтС	державний бюджет	3,9	1	2,9			
	—"—	1	1					Петрівської виправної колонії (№ 49) Кіровоградської області	—"—	—"—	1,5	1,5				
	—"—	1				1		Березанської виправної колонії (№ 95) Київської області	—"—	—"—	7,8	0,8	2	2	3	
	—"—	1		1				Слов'яносербської виправної колонії (№ 60) Луганської області	—"—	—"—	2	0,5	1,5			
	—"—	2		1	1			Снігурівської (№ 5) та Казанківської (№ 93) виправних колоній Миколаївської області	—"—	—"—	4,9	0,5	1,5	2,9		
	—"—	1		1				Ширяївського виправного центру (№ 111) Одеської області	—"—	—"—	1,1	0,2	0,9			
	—"—	2		1	1			Роменської (№ 56) та Шосткинської (№ 66) виправних колоній Сумської області	—"—	—"—	3,9	1	2,9			
	—"—	2	1	1				Збаразької (№ 63) та Копичинської (№ 112) виправних колоній Тернопільської області	—"—	—"—	2,3	0,3	2			
	—"—	2		1	1			Жовтневської (№ 17) та Первомайської (№ 117) виправних колоній Харківської області	—"—	—"—	4,1	0,7	2	1,4		
	—"—	2				1	1	Голопристанської (№ 7) та	—"—	—"—	14,6	3	3,6	4	4	

ДОКУМЕНТИ

							Білозерської (№ 105) виправних колоній Херсонської області								
—“—	3			1	1	1	Райківецької (№ 78) та Шепетівської (№ 98) виправних колоній Хмельницької області і Хмельницького училища підвищення кваліфікації та перепідготовки персоналу Державної кримінально-виконавчої служби	—“—	—“—	12,5	0,5	3	3	3	3
кількість об’єктів	1				1		Старобабанівської виправної колонії (№ 92) Черкаської області	Мін’юст Мінфін ДПтС	державний бюджет	3,9	0,9	3			
—“—	2		1	1			Новгород-Сіверської установи виконання покарань (№ 31) та Менської виправної колонії (№ 91) Чернігівської області	—“—	—“—	3,9	0,9	3			
—“—	86	10	19	19	19	19	2) будівництво (проведення реконструкції, технічного переоснащення) об’єктів теплозабезпечення:	Мін’юст ДПтС	—“—	255,6	30,6	57	57	57	54
—“—	60	5	14	14	14	13	Ладижинської (№ 39), Піщанської (№ 59) та Стрижавської (№ 81) виправних колоній Вінницької області, Цуманської виправної колонії (№ 84) та Ковельської виховної колонії Волинської області, Алчевської (№ 13) та Комісарівської (№ 22) виправних колоній Луганської області, Жовтоводської (№ 26), Дніпродзержинської (№ 34), Софіївської (№ 45), Дніпропетровської (№ 89), П’ятихатської (№ 122), Павлоградської (№ 142) виправних колоній та Дніпропетровського слідчого ізолятора Дніпропетровської області, Дзержинської (№ 2), Жданівської (№ 3), Торезької (№ 28), Кіровської (№ 33), Мічурінської (№ 57), Донецької (№ 124), Сніжнянської (№ 127) виправних колоній, Артемівського та Маріупольського слідчих ізоляторів, Маріупольського виправного центру (№ 138) Донецької області, Мелітопольської виховної колонії Запорізької області, Долинського виправного центру (№ 118) Івано-Франківської області, Сімферопольської виправної колонії (№ 102) та Сімферопольського слідчого ізолятора Автономної Республіки Крим, Личаківської (№ 30), Дрогобицької (№ 40), Миколаївської (№ 50), Держівської (№ 110) виправних колоній Львівської області, Снігурівської (№ 5), Ольшанської (№ 53), Вознесенської (№ 72), Арбузинської (№ 83), Казанківської (№ 93) виправних колоній, Миколаївського слідчого ізолятора, Ізмаїльського слідчого ізолятора Одеської області, Рівненського слідчого ізолятора Рівненської області, Роменської (№ 56), Шосткинської (№ 66), Сумської (№ 116) виправних колоній та Конотопського виправного центру (№ 130) Сумської області, Збаразької (№ 63) та Копичинської (№ 112) виправних колоній Тернопільської області, Диканівської (№ 12), Жовтневської (№ 17) та Первомайської (№ 117) виправних колоній Харківської області, Ізяславської виправної колонії (№ 31) Хмельницької області, Голопристанської (№ 7), Дар’ївської (№ 10), Північної (№ 90), Білозерської (№ 105) виправних колоній Херсонської області, Старобабанівської (№ 92) та Уманської (№ 129) виправних колоній Черкаської області, Менської виправної колонії (№ 91) та Домницького виправного центру (№ 135), Новгород-Сіверської установи виконання покарань (№ 31) Чернігівської області, Хмельницького училища підвищення кваліфікації та перепідготовки персоналу Державної кримінально-виконавчої служби	—“—	—“—	177,6	15,6	42	42	42	36
кількість об’єктів	26	5	5	5	5	6	Вінницької виправної колонії (№ 86), Маневицької виправної колонії (№ 42) Волинської області, Перевальської (№ 15), Чорнухинської (№ 23), Слов’яносербської (№ 60), Червонопартизанської (№ 68) виправних колоній Луганської області, Житомирської (№ 4), Бердичівської (№ 70), Коростенської (№ 71), Райківської (№ 73) виправних колоній Житомирської області, Вільнянської (№ 20), Бердянської (№ 77), Оріхівської (№ 88), Біленьківської (№ 99), Кам’янської (№ 101) виправних колоній Запорізької області, Березанської виправної колонії (№ 95) та Ірпінського виправного центру (№ 132) Київської області, Кіровоградської виправної колонії (№ 6), Одеської (№ 14) та Південної (№ 51) виправних колоній Одеської області, Полицької виправної колонії (№ 76) Рівненської області, Холодногірської (№ 18) та Темнівської (№ 100) виправних колоній Харківської області, Замкової (№ 58), Райківецької (№ 78) та Шепетівської (№ 98) виправних колоній Хмельницької області	Мін’юст ДПтС	кошти інших не заборонених законом джерел	78	15	15	15	15	18

ДОКУМЕНТИ

	кількість об'єктів	27	3	7	7	5	5	3) будівництво (проведення реконструкції, технічного переоснащення) об'єктів електрозабезпечення Калінінської (№ 27), Кіровської (№ 33), Єнакієвської (№ 52), Селидівської (№ 82), Волноваської (№ 120), Донецької (№ 124), Сніжнянської (№ 127) виправних колоній та Маріупольського виправного центру (№ 138) Донецької області, Червонопартизанської (№ 68), Алчевської (№ 13), Слов'яносербської (№ 60) виправних колоній Луганської області, Солонянської (№ 21), Синельниківської (№ 94), Павлоградської (№ 142) виправних колоній та Криворізької установи виконання покарань (№ 3) Дніпропетровської області, Софіївської (№ 55), Біленьківської (№ 99) виправних колоній, Дружелюбівського виправного центру (№ 1), Вільнянського слідчого ізолятора Запорізької області, Долинського виправного центру (№ 118) та Галицької виправної колонії (№ 128) Івано-Франківської області, Божковської (№ 16) та Полтавської (№ 64) виправних колоній, Комсомольського виправного центру (№ 136) Полтавської області, Білозерської виправної колонії (№ 105) Херсонської області, Черкаської виправної колонії (№ 62), Хмельницького училища підвищення кваліфікації та перепідготовки персоналу Державної кримінально-виконавчої служби	Мін'юст ДПтС	державний бюджет	19,9	2,5	5	5	4,2	3,2
	кількість об'єктів	16	2	4	4	4	2	4) будівництво (проведення реконструкції, технічного переоснащення) об'єктів водозабезпечення у Червонопартизанській виправній колонії (№ 68) Луганської області, Софіївській (№ 45) та П'ятихатській (№ 122) виправних колоніях та Широківському виправному центрі (№ 75) Дніпропетровської області, Дзержинській (№ 2), Калінінській (№ 27), Макіївській (№ 32), Мічурінській (№ 57), Західній (№ 97), Волноваській (№ 120) виправних колоніях Донецької області, Білоцерківській виправній колонії (№ 35) Київської області, Первомайській виправній колонії (№ 117) Харківської області, Казанківській виправній колонії (№ 93) Миколаївської області, Збаразькій виправній колонії (№ 63) Тернопільської області, Дар'ївській виправній колонії (№ 10) Херсонської області, Хмельницькому училищі підвищення кваліфікації та перепідготовки персоналу Державної кримінально-виконавчої служби	Мін'юст Мінфін ДПтС	державний бюджет	4,3	1,5	1,2	1,2	0,4	
	кількість об'єктів	184	30	40	40	40	34	5) облаштування в установах виконання покарань та слідчих ізоляторах сучасних вузлів обліку енергоносіїв та створення системи автоматизованого збору інформації про обсяги споживання природного газу, теплової та електричної енергії	Мін'юст ДПтС	державний бюджет	24,02	3,92	5,22	5,22	5,22	4,44
	кількість об'єктів	15	3	3	3	3	3	6) установлення пристроїв аварійного електроживлення (дизельних електростанцій)	Мін'юст ДПтС	державний бюджет	2,3	0,46	0,46	0,46	0,46	0,46
Разом за завданням 2											400,52	60,08	107,98	90,08	77,28	65,1
у тому числі										—"—	322,52	45,08	92,98	75,08	62,28	47,1
										кошти інших не заборонених законом джерел	78	15	15	15	15	18
3. Модернізація інженерно-технічних засобів охорони і нагляду, впровадження сучасних технологій з метою створення багаторівневої системи централізованої охорони і відеомоніторингу, автоматизованих інформаційних та телекомунікаційних систем ДПтС	кількість одиниць технічних засобів	15507	2923	3142	3144	3144	3154	1) проведення реконструкції (модернізація, заміна, впровадження) інженерно-технічних засобів охорони і нагляду в установах виконання покарань та слідчих ізоляторах	—"—	державний бюджет	66,41	11,55	13,91	13,96	13,96	13,03
	кількість комплектів	47	6	10	10	10	11	2) впровадження сучасних комплексів технічних засобів безпеки (інспекційно-доглядове обладнання)	—"—	—"—	653,71	85,2	140,7	140,7	138,09	149,02
	—"—	1384	147	347	395	395	100	3) створення системи електронного моніторингу рухомих об'єктів (транспортних засобів) та засуджених	—"—	—"—	46,73	5,83	6,44	11,83	11,83	10,8
	кількість об'єктів	2951	1146	829	594	216	166	4) формування корпоративної захищеної інформаційно-телекомунікаційної мережі ДПтС	—"—	—"—	58,84	22,25	13,7	9,65	6,67	6,57
	кількість комплектів	10623	4169	2274	2059	1059	1062	5) створення системи відомчого радіозв'язку та радіомоніторингу	Мін'юст ДПтС	державний бюджет	182,77	49,86	42,34	33,18	30,68	26,71
	кількість робочих місць	2625	764	759	776	161	165	6) створення єдиної інформаційно-аналітичної системи управління та моніторингу для забезпечення реалізації державної політики у сфері виконання покарань	—"—	—"—	98,55	44,65	29,74	14,33	4,94	4,89
Разом за завданням 3											1107,01	219,34	246,83	223,65	206,17	211,02
у тому числі										—"—	1107,01	219,34	246,83	223,65	206,17	211,02
4. Поліпшення організації харчування засуджених та осіб, узятих під варту, системи придбання продуктів харчування, предметів першої необхідності, та забезпечення їх комунально-побутовим обладнанням	кількість нормативно-правових актів	1	1					1) розроблення норм належності речового майна для осіб, узятих під варту	Мін'юст ДПтС Мінфін МОЗ							

	—“—	1	1					2) розроблення норм харчування осіб, які тримаються в установах виконання покарань та слідчих ізоляторах Державної кримінально-виконавчої служби, перебувають у пунктах (місцях) тимчасового тримання та спеціально обладнаних приміщеннях Держприкордонслужби, ізоляторах тимчасового тримання, приймальниках-розподільниках та інших приймальниках МВС, у мирний час	—“—							
	кількість одиниць обладнання	547	110	110	109	109	109	3) забезпечення установ Державної кримінально-виконавчої служби технологічним пральним обладнанням	Мін'юст ДПтС	державний бюджет	17,96	3,61	3,61	3,58	3,58	3,58
		11716	2342	2342	2344	2344	2344	4) забезпечення установ Державної кримінально-виконавчої служби технологічним обладнанням для їдалень	—“—	—“—	106	21,23	21,23	21,17	21,2	21,17
	кількість нормативно-правових актів	1	1					5) удосконалення порядку організації придбання продуктів харчування, предметів першої необхідності та впровадження системи торговельного обслуговування через Інтернет	—“—							
Разом за завданням 4											123,96	24,84	24,84	24,75	24,78	24,75
у тому числі										—“—	123,96	24,84	24,84	24,75	24,78	24,75
Разом за розділом I											4433,56	329,65	1054,14	1040,47	1012,12	997,18
у тому числі										—“—	2303,86	314,65	526,24	512,57	484,22	466,18
										кошти інших не заборонених законом джерел	2129,7	15	527,9	527,9	527,9	531
II. Удосконалення системи охорони здоров' я засуджених та осіб, узятих під варту, підвищення якості надання медичної допомоги																
1. Забезпечення установ виконання покарань та слідчих ізоляторів сучасним медичним	кількість одиниць медичного обладнання	2438	488	488	488	488	486	1) забезпечення медичним обладнанням установ виконання покарань та слідчих ізоляторів	—“—	державний бюджет	163,73	32,75	32,75	32,75	32,75	32,73
обладнанням, санітарними автомобілями	кількість санітарних автомобілів	44	8	9	9	9	9	2) забезпечення санітарними автомобілями установ виконання покарань та слідчих ізоляторів	—“—	—“—	8,8	1,6	1,8	1,8	1,8	1,8
Разом за завданням 1											172,53	34,35	34,55	34,55	34,55	34,53
у тому числі										—“—	172,53	34,35	34,55	34,55	34,55	34,53
2. Підвищення якості надання медичної допомоги засудженим та особам, узятим під варту, які є хворими на туберкульоз	кількість нормативно-правових актів	1	1					1) розроблення Порядку надання медичної допомоги хворим на туберкульоз особам, узятим під варту, чи які тримаються в установах виконання покарань	Мін'юст МОЗ МВС ДПтС							
	кількість авто-транспортних засобів для транс-портування хворих на туберкульоз	32		8	8	8	8	2) придбання транспортних засобів для транспортування хворих на туберкульоз	Мін'юст МОЗ ДПтС	державний бюджет	7,04		1,76	1,76	1,76	1,76
Разом за завданням 2											7,04		1,76	1,76	1,76	1,76
у тому числі										—“—	7,04		1,76	1,76	1,76	1,76
Разом за розділом II											179,57	34,35	36,31	36,31	36,31	36,29
у тому числі										—“—	179,57	34,35	36,31	36,31	36,31	36,29
III. Підвищення рівня організації соціально-виховної та психологічної роботи із засудженими та особами, узятими під варту																
1. Організація обов'язкової соціально-педагогічної підтримки і соціально-психологічного супроводження засуджених та осіб, узятих під варту	кількість освітньо-виховних програм	8	8					1) розроблення порядку виконання програм диференційованого виховного впливу на засуджених до позбавлення волі	Мін'юст ДПтС							
2. Удосконалення системи стимулювання засуджених до законослухняної поведінки та ресоціалізації	кількість нормативно-правових актів	1	1					1) розроблення порядку зміни умов тримання засуджених до довічного позбавлення волі, передбачених статтею 151[1] Кримінально-виконавчого кодексу України	Мін'юст ДПтС							
	кількість кімнат	21	7	7	7			2) облаштування у виховних колоніях та виправних колоніях для тримання засуджених жінок кімнат підготовки засуджених до звільнення	—“—	державний бюджет	2,13	0,71	0,71	0,71		
	кількість нормативно-правових актів	1	1					3) розроблення критеріїв оцінки ступеня виправлення засуджених	—“—							
	—“—	1	1					4) розроблення програми підготовки засуджених до звільнення	Мін'юст ДПтС Мінсоцполі-тики Міністерство освіти і науки МВС ДМС МОЗ							
Разом за завданням 2											2,13	0,71	0,71	0,71		
у тому числі										—“—	2,13	0,71	0,71	0,71		
3. Забезпечення можливості здобуття засудженими повної загальної середньої освіти у загальноосвітніх навчальних закладах при виправних та виховних колоніях	—“—	1	1					1) розроблення Положення про порядок організації загальноосвітнього навчання засуджених до позбавлення волі та неповнолітніх, узятих під варту, у загальноосвітніх навчальних закладах при установах, що належать до сфери управління ДПтС	Міністерство освіти і науки Мін'юст ДПтС							
	кількість одиниць техноло-гічного навчального обладнання та предметів довгостроко-вого користу-вання	2317	1317	800	200			2) зміцнення матеріально-технічної навчальної бази та створення належних умов для навчання відповідно до вимог державних стандартів у загальноосвітніх навчальних закладах при установах виконання покарань та слідчих ізоляторах	Мін'юст ДПтС	—“—	4,09	2,47	1,39	0,23		
Разом за завданням 3											4,09	2,47	1,39	0,23		
у тому числі										державний бюджет	4,09	2,47	1,39	0,23		
Разом за розділом III											6,22	3,18	2,1	0,94		
у тому числі										—“—	6,22	3,18	2,1	0,94		
IV. Модернізація підприємств установ виконання покарань, удосконалення системи професійної підготовки засуджених до обмеження та позбавлення волі																
1. Модернізація та технічне переоснащення підприємств установ виконання покарань, впровадження енергозберігаючих технологій, розміщення на таких	кількість створених робочих місць	4092	818	818	818	818	820	1) створення умов для самозабезпечення установ виконання покарань та задоволення потреб бюджетних організацій регіону шляхом утворення швейних цехів на кожному підприємстві установ виконання покарань	Мін'юст ДПтС	—“—	304,85	60,94	60,94	60,94	60,94	61,09

ДОКУМЕНТИ

підприємствах замовлень на випуск продукції для задоволення регіональних потреб	—"—	168	34	34	34	34	32	2) здійснення заходів з енергозбереження, зокрема збільшення обсягу виробництва геліоколекторів, альтернативних видів палива та налагодження переробки вторинної сировини і пластмас	—"—	—"—	16,6	3,4	3,4	3,4	3,4	3
	—"—	500	100	100	100	100	100	3) модернізація обладнання гірничодобувних підприємств для створення нових робочих місць та розширення асортименту продукції, що виготовляється для задоволення регіональних потреб	—"—	—"—	35,3	7	7	7,1	7,1	7,1
Разом за завданням 1											356,75	71,34	71,34	71,44	71,44	71,19
у тому числі										державний бюджет	356,75	71,34	71,34	71,44	71,44	71,19
2. Удосконалення принципів діяльності підприємств установ виконання покарань та створення умов для залучення інвестицій у такі підприємства, забезпечення їх стабільного розвитку, вирішення питань	кількість нормативно-правових актів	1	1					1) розроблення проекту Закону України "Про внесення змін до Податкового кодексу України" щодо надання пільг потенційним інвесторам", спрямованого на збільшення обсягу залучення інвестицій у підприємства установ виконання покарань	Мін'юст Мінекономрозвитку Мінфін Міндоходів							
виконання зобов'язань перед бюджетом із сплати податків, зборів та інших обов'язкових платежів	—"—	1	1					2) розроблення проекту Закону України "Про особливості здійснення закупівлі товарів, робіт і послуг органами і установами виконання покарань, слідчими ізоляторами та підприємствами установ виконання покарань"	—"—							
	—"—	1	1					3) розроблення пропозицій щодо запровадження механізму погашення заборгованості підприємств установ виконання покарань із сплати податків, зборів та інших обов'язкових платежів	Мін'юст Мінекономрозвитку Мінфін Мінсоцполітики Пенсійний фонд України Міндоходів							
3. Підвищення ефективності роботи підприємств установ виконання покарань сільськогосподарського профілю виробництва та підсобних господарств при установах виконання покарань, збільшення потужностей з переробки	кількість одиниць техніки	354	70	70	70	70	74	1) забезпечення установ виконання покарань сільськогосподарською технікою	Мін'юст ДПтС	—"—	295	57	57	57	57	67
сільськогосподарської сировини власного виробництва, впровадження системи споживання власної продукції для харчування засуджених та осіб, узятих під варту	кількість одиниць обладнання	28	4	5	5	6	8	2) оснащення установ виконання покарань обладнанням для переробки сільськогосподарської продукції	Мін'юст ДПтС	державний бюджет	59,8	6,8	10,6	10,6	14,4	17,4
Разом за завданням 3											354,8	63,8	67,6	67,6	71,4	84,4
у тому числі										—"—	354,8	63,8	67,6	67,6	71,4	84,4
4. Організація професійного навчання засуджених до обмеження та позбавлення волі з урахуванням не лише інтересів власного виробництва установ виконання покарань, а і вимог ринку праці, а також їх можливого працевлаштування та продовження навчання після звільнення	кількість утворених професійно-технічних навчальних закладів	6	1	1	2	2		1) розширення мережі професійно-технічних навчальних закладів при установах виконання покарань шляхом утворення самостійних професійно-технічних навчальних закладів при Микитинській виправній колонії (№ 87) Донецької області, Павлоградській виправній колонії (№ 142) Дніпропетровської області, Селезнівській виправній колонії (№ 143) Луганської області, Первомайській виправній колонії (№ 117) Харківської області, Сімферопольській виправній колонії (№ 102) Автономної Республіки Крим та Мелітопольській виховній колонії Запорізької області	Міністерство освіти і науки Мін'юст ДПтС							
	кількість одиниць техноло-гічного навчального обладнання та предметів довгостроко-вого користу-вання	3997	650	1192	1155	1000		2) створення та зміцнення матеріально-технічної, навчально-методичної бази установ виконання покарань з метою забезпечення належних умов для навчання відповідно до вимог державних стандартів у професійно-технічних навчальних закладах при таких установах	Мін'юст ДПтС	державний бюджет	18,93	7,76	4,01	3,81	3,35	
Разом за завданням 4											18,93	7,76	4,01	3,81	3,35	
у тому числі										—"—	18,93	7,76	4,01	3,81	3,35	
5. Запровадження дієвого механізму заохочення засуджених до трудової діяльності	кількість нормативно-правових актів	1	1					1) розроблення механізму удосконалення пенсійного забезпечення засуджених та надання працюючим засудженим відпусток	—"—							
Разом за розділом I											730,48	142,9	142,95	142,85	146,19	155,59
у тому числі										—"—	730,48	142,9	142,95	142,85	146,19	155,59
V. Підвищення ефективності виконання покарань, не пов' язаних з позбавленням волі																
1. Створення правових та матеріально-технічних умов для реформування кримінально-виконавчої інспекції та утворення на її базі служби пробації	кількість нормативно-правових актів	1	1					1) розроблення проекту Закону України "Про внесення змін до деяких законодавчих актів України (щодо впровадження пробації)"	Мін'юст							
	кількість підрозділів, що потребу-ють виділення приміщень	605	605					2) забезпечення підрозділів кримінально-виконавчої інспекції приміщеннями з метою створення належних умов роботи	Рада міністрів Автономної Республіки Крим, обласні, Київська та Севастопольська міські держ-адміністрації							
2. Розширення кола державних та недержавних організацій, що залучаються до діяльності,	кількість проектів	1	1					1) реалізація пілотного проекту щодо утворення навчально-виробничих майстерень для виконання покарання у виді громадських робіт	Мін'юст ДПтС							
спрямованої на забезпечення соціально-психологічного, педагогічного та профілактичного впливу на осіб, засуджених до покарань, не пов'язаних з позбавленням волі	кількість заходів	2	1	1				2) проведення "круглих столів" з представниками кримінально-виконавчої інспекції, державних і недержавних організацій	—"—							
3. Розроблення і виконання реабілітаційних та корекційних програм для осіб, засуджених до покарань, не пов'язаних з	кількість програм	4		2	2			1) розроблення та виконання корекційних програм	—"—	державний бюджет	0,64		0,32	0,32		

ДОКУМЕНТИ

позбавленням волі, та осіб, звільнених з випробуванням																	
Разом за завданням 3											0,64		0,32	0,32			
у тому числі										—“—	0,64		0,32	0,32			
4. Розроблення програм підготовки персоналу служби пробації	кількість навчальних програм	1	1					1) розроблення методики оцінки ризиків вчинення повторних злочинів та потреб осіб, засуджених до покарань, не пов’язаних з позбавленням волі, та осіб, звільнених з випробуванням	ДПтС								
	—“—	1		1				2) розроблення методичних рекомендацій та пілотне застосування методики оцінки зазначених ризиків	—“—								
Разом за розділом V											0,64		0,32	0,32			
у тому числі										—“—	0,64		0,32	0,32			
VI. Підвищення ефективності діяльності персоналу органів та установ виконання покарань і слідчих ізоляторів																	
1. Підвищення рівня правового та соціального захисту персоналу Державної кримінально-виконавчої служби, оптимізація його чисельності з урахуванням науково обґрунтованих норм навантаження та міжнародної практики	кількість нормативно-правових актів	1			1			1) приведення співвідношення чисельності персоналу Державної кримінально-виконавчої служби до кількості засуджених та осіб, узятих під варту, у відповідність з науково обґрунтованими нормами навантаження на персонал: розроблення науково обґрунтованих норм навантаження на персонал Державної кримінально-виконавчої служби з урахуванням міжнародної практики	Мін’юст ДПтС —“—								
	—“—	1					1	приведення чисельності персоналу Державної кримінально-виконавчої служби у відповідність із зазначеними нормами	—“—								
2. Забезпечення медичного обслуговування, реабілітації та відновного лікування персоналу органів, установ виконання покарань і слідчих ізоляторів, пенсіонерів Державної кримінально-виконавчої служби та членів їх сімей	кількість об’єктів	9			3	3	3	1) реконструкція будівель і споруд медичних реабілітаційних центрів “Таврія” та “Сонячний”	—“—	державний бюджет	21,1		0,8	6,7	6,8	6,8
	—“—	7			2	2	3	2) проектування та будівництво об’єктів медичних реабілітаційних центрів “Золотий берег”, “Чайка” та “Уют”	—“—	—“—	42,8		2,2	13,5	13,5	13,6
	кількість одиниць обладнання	19			19			3) оснащення необхідним медичним та реабілітаційним обладнанням медичного реабілітаційного центру “Таврія” (терапевтичне, неврологічне і кардіологічне відділення)	Мін’юст ДПтС	державний бюджет	0,26			0,26		
Разом за завданням 2											64,16		3	20,46	20,3	20,4	
у тому числі										—“—	64,16		3	20,46	20,3	20,4	
3. Поліпшення умов праці персоналу органів, установ виконання покарань і слідчих ізоляторів, удосконалення системи його морального та матеріального стимулювання	кількість навчально-тренувальних комплексів	26		8	8	8	2	1) утворення та облаштування навчально-тренувальних комплексів із службової підготовки працівників територіальних органів ДПтС для забезпечення єдиного підходу та координації організації професійної підготовки персоналу за місцем проходження служби (роботи)	—“—	—“—	11,76		3,65	3,65	3,65	0,81
	кількість кімнат психо-емоційного розванта-ження та реабілітації	26	5	5	5	5	6	2) створення та облаштування технічним устаткованням кімнат психоемоційного розвантаження та реабілітації персоналу територіальних органів ДПтС	—“—	—“—	6,5	1,25	1,25	1,25	1,25	1,5
Разом за завданням 3											18,26	1,25	4,9	4,9	4,9	2,31	
у тому числі										—“—	18,26	1,25	4,9	4,9	4,9	2,31	
4. Забезпечення належного рівня наукового супроводження діяльності Державної кримінально-виконавчої служби	кількість науково-дослідних закладів	1					1	1) утворення Науково-дослідного інституту кримінально-виконавчої служби	Мін’юст ДПтС	державний бюджет	14				14		
Разом за завданням 4											14				14		
у тому числі										—“—	14				14		
5. Створення системи добору та підготовки кваліфікованого персоналу Державної кримінально-виконавчої служби, спеціалізованої системи освіти, яка охоплює всі види навчання — від початкової професійної підготовки до повної вищої освіти та подальшої післядипломної освіти, а також забезпечення перепідготовки і підвищення кваліфікації персоналу, спрямованої на задоволення потреб Служби	кількість навчальних комплексів	1	1					1) придбання та облаштування навчального комплексу для розміщення Інституту кримінально-виконавчої служби	—“—	—“—	497,82		493,25	1,79	1,59	1,19
	кількість об’єктів	1					1	2) будівництво навчального корпусу Чернігівського юридичного коледжу ДПтС та реорганізація коледжу в Чернігівський юридичний інститут ДПтС	—“—	—“—	48		0,5	15	15	17,5
	кількість об’єктів	1			1			3) будівництво спортивного комплексу Білоцерківського училища професійної підготовки персоналу Державної кримінально-виконавчої служби та його реорганізація у Білоцерківський юридичний коледж ДПтС	Мін’юст ДПтС	державний бюджет	5,52	0,32	2,6	2,6		
	—“—	6	1	1	1	1	2	4) проведення капітального ремонту будівель Хмельницького училища підвищення кваліфікації та професійної підготовки персоналу Державної кримінально-виконавчої служби	—“—	—“—	13,5	1,8	3,9	3,9	3,9		
Разом за завданням 5											564,84	2,12	500,25	23,29	20,49	18,69	
у тому числі										—“—	564,84	2,12	500,25	23,29	20,49	18,69	
Разом за розділом VI											661,26	3,37	508,15	48,65	59,69	41,4	
у тому числі										—“—	661,26	3,37	508,15	48,65	59,69	41,4	
Разом за Програмою											6011,73	513,45	1743,97	1269,54	1254,31	1230,46	
у тому числі										—“—	3882,03	498,45	1216,07	741,64	726,41	699,46	
										кошти інших не заборонених законом джерел	2129,7	15	527,9	527,9	527,9	531	

ДОКУМЕНТИ

Додаток 3
до Програми

ОЧІКУВАНІ РЕЗУЛЬТАТИ
виконання Державної цільової програми реформування Державної кримінально-виконавчої служби на 2013—2017 роки

Найменування завдання	Найменування показника	Значення показника					
		усього	за роками				
			2013	2014	2015	2016	2017
I. Поліпшення умов тримання засуджених та осіб, узятих під варту							
1. Поліпшення умов тримання засуджених, забезпечення переходу від їх тримання у гуртожитках казарменого типу до блочного (камерного) розміщення із збільшенням норми жилої площі на одного засудженого шляхом технічного переоснащення і реконструкції установ виконання покарань, будівництва нових та реконструкції наявних слідчих ізоляторів	кількість об'єктів	37		3	9	10	15
	кількість місць	15100			780	2120	12200
	кількість лікарняних закладів	1					1
	кількість ділянок	4	1	3			
	кількість спеціальних автотранспортних засобів	166	33	33	33	33	34
2. Модернізація об'єктів інженерної інфраструктури	кількість об'єктів	362	51	85	85	76	65
3. Модернізація інженерно-технічних засобів охорони і нагляду, впровадження сучасних технологій з метою створення багаторівневої системи централізованої охорони і відеомоніторингу, автоматизованих інформаційних та телекомунікаційних систем ДПтС	кількість технічних засобів	15507	2923	3142	3144	3144	3154
	кількість комплектів	12054	4322	2631	2464	1464	1173
	кількість об'єктів	2951	1146	829	594	216	166
	кількість робочих місць	2625	764	759	776	161	165
4. Поліпшення організації харчування засуджених та осіб, узятих під варту, системи придбання продуктів харчування, предметів першої необхідності та забезпечення їх комунально-побутовим обладнанням	кількість нормативно-правових актів	3	3				
	кількість одиниць обладнання	12263	2452	2452	2453	2453	2453
II. Удосконалення системи охорони здоров' я засуджених та осіб, узятих під варту, підвищення якості надання медичної допомоги							
1. Забезпечення установ виконання покарань та слідчих ізоляторів сучасним медичним обладнанням, санітарними автомобілями	кількість одиниць медичного обладнання	2438	488	488	488	488	486
	кількість санітарних автомобілів	44	8	9	9	9	9
2. Підвищення якості надання медичної допомоги засудженим та особам, узятим під варту, які є хворими на туберкульоз	кількість нормативно-правових актів	1	1				
	кількість спеціальних автотранспортних засобів для транспортування хворих на туберкульоз	32		8	8	8	8
III. Підвищення рівня організації соціально-виховної та психологічної роботи із засудженими та особами, узятими під варту							
1. Організація обов'язкової соціально-педагогічної підтримки і соціально-психологічного супроводження засуджених та осіб, узятих під варту	кількість освітньо-виховних програм	8	8				
2. Удосконалення системи стимулювання засуджених до законослухняної поведінки та ресоціалізації	кількість нормативно-правових актів	3	3				
	кількість кімнат	21	7	7	7		
3. Забезпечення можливості здобуття засудженими повної загальної середньої освіти у загальноосвітніх навчальних закладах при виправних та виховних колоніях	кількість нормативно-правових актів	1	1				
	кількість одиниць технологічного навчального обладнання та предметів довгострокового користування	2317	1317	800	200		
IV. Модернізація підприємств установ виконання покарань, удосконалення системи професійної підготовки засуджених до обмеження та позбавлення волі							
1. Модернізація та технічне переоснащення підприємств установ виконання покарань, впровадження енергозберігаючих технологій, розміщення на таких підприємствах замовлень на випуск продукції для задоволення регіональних потреб	кількість створених робочих місць	4760	952	952	952	952	952
2. Удосконалення принципів діяльності підприємств установ виконання покарань та створення умов для залучення інвестицій у такі підприємства, забезпечення їх стабільного розвитку, вирішення питань виконання зобов'язань перед бюджетом із сплати податків, зборів та інших обов'язкових платежів	кількість нормативно-правових актів	3	3				
3. Підвищення ефективності роботи підприємств установ виконання покарань сільськогосподарського профілю виробництва та підсобних господарств при установах виконання покарань, збільшення потужностей з переробки сільськогосподарської сировини власного виробництва, впровадження системи споживання власної продукції для харчування засуджених та осіб, узятих під варту	кількість одиниць техніки	354	70	70	70	70	74
	кількість одиниць переробного обладнання	28	4	5	5	6	8
4. Організація професійного навчання засуджених до обмеження та позбавлення волі з урахуванням не лише інтересів власного виробництва установ виконання покарань, а і вимог ринку праці, а також їх можливого працевлаштування та продовження навчання після звільнення	кількість утворених професійно-технічних навчальних закладів	6	1	1	2	2	
	кількість одиниць технологічного навчального обладнання та предметів довгострокового користування	3997	650	1192	1155	1000	
5. Запровадження дієвого механізму заохочення засуджених до трудової діяльності	кількість нормативно-правових актів	1	1				
V. Підвищення ефективності виконання покарань, не пов' язаних з позбавленням волі							
1. Створення правових та матеріально-технічних умов для реформування кримінально-виконавчої інспекції та утворення на її базі служби пробації	кількість нормативно-правових актів	1	1				
	кількість підрозділів, що потребують виділення приміщень	605	605				
2. Розширення кола державних та недержавних організацій, що залучаються до діяльності, спрямованої на забезпечення соціально-психологічного, педагогічного та профілактичного впливу на осіб, засуджених до покарань, не пов'язаних з позбавленням волі	кількість проектів	1	1				
	кількість заходів	2	1	1			
3. Розроблення і виконання реабілітаційних та корекційних програм для осіб, засуджених до покарань, не пов'язаних з позбавленням волі, та осіб, звільнених з випробуванням	кількість програм	4		2	2		
4. Розроблення програм підготовки персоналу служби пробації	кількість навчальних програм	2	1	1			
VI. Підвищення ефективності діяльності персоналу органів, установ виконання покарань і слідчих ізоляторів							
1. Підвищення рівня правового та соціального захисту персоналу Державної кримінально-виконавчої служби, оптимізація його чисельності з урахуванням науково обґрунтованих норм навантаження та міжнародної практики	кількість нормативно-правових актів	2			1		1
2. Забезпечення медичного обслуговування, реабілітації та відновного лікування персоналу органів, установ виконання покарань і слідчих ізоляторів, пенсіонерів Державної кримінально-виконавчої служби та членів їх сімей	кількість об'єктів	16			5	5	6
	кількість одиниць обладнання	19			19		
3. Поліпшення умов праці персоналу органів, установ виконання покарань і слідчих ізоляторів, удосконалення системи його морального та матеріального стимулювання	кількість навчально-тренувальних комплексів	26		8	8	8	2
	кількість кімнат психоемоційного розвантаження та реабілітації	26	5	5	5	5	6
4. Забезпечення належного рівня наукового супроводження діяльності Державної кримінально-виконавчої служби	кількість науково-дослідних закладів	1					1
5. Створення системи добору та підготовки кваліфікованого персоналу Державної кримінально-виконавчої служби, спеціалізованої системи освіти, яка охоплює всі види навчання — від початкової професійної підготовки до повної вищої освіти та подальшої післядипломної освіти, а також забезпечення перепідготовки і підвищення кваліфікації персоналу, спрямованої на задоволення потреб Служби	кількість навчальних комплексів	1		1			
	кількість об'єктів	8	1	1	2	1	3

КАБІНЕТ МІНІСТРІВ УКРАЇНИ

ПОСТАНОВА
від 20 травня 2013 р. № 363
Київ

Про затвердження Порядку розміщення державного замовлення на підготовку фахівців, наукових, науково-педагогічних та робітничих кадрів, підвищення кваліфікації та перепідготовку кадрів

Відповідно до статті 3 Закону України «Про формування та розміщення державного замовлення на підготовку фахівців, наукових, науково-педагогічних та робітничих кадрів, підвищення кваліфікації та перепідготовку кадрів» Кабінет Міністрів України **ПОСТАНОВЛЯЄ:**

Затвердити Порядок розміщення державного замовлення на підготовку фахівців, наукових, науково-педагогічних та робітничих кадрів, підвищення кваліфікації та перепідготовку кадрів, що додається.

Прем'єр-міністр України М. АЗАРОВ

ЗАТВЕРДЖЕНО
постановою Кабінету Міністрів України
від 20 травня 2013 р. № 363

ПОРЯДОК
розміщення державного замовлення на підготовку фахівців, наукових, науково-педагогічних та робітничих кадрів, підвищення кваліфікації та перепідготовку кадрів

1. Цей Порядок визначає механізм розміщення державного замовлення на підготовку фахівців, наукових, науково-педагогічних і робітничих кадрів, підвищення кваліфікації та перепідготовку кадрів, що здійснюється державними замовниками на конкурсних засадах виходячи з принципів добросовісної конкуренції, відкритості та прозорості, об'єктивного і неупередженого оцінювання конкурсних пропозицій вищих та професійно-технічних навчальних закладів, закладів післядипломної освіти і наукових установ державної та комунальної форми власності — учасників конкурсу, що проводить державний замовник, у сфері управління якого вони перебувають (далі — конкурс).

2. Державними замовниками можуть бути міністерства, інші центральні органи виконавчої влади, Національна академія наук, національні галузеві академії наук, Рада міністрів Автономної Республіки Крим, обласна, Київська та Севастопольська міські держадміністрації, інший визначений Кабінетом Міністрів України державний орган — головний розпорядник бюджетних коштів.

3. Виконавцями державного замовлення можуть бути вищі, професійно-технічні навчальні заклади, заклади післядипломної освіти, наукові установи державної та комунальної форми власності, які пройшли конкурсний відбір та з якими укладено державний контракт на підготовку фахівців, наукових, науково-педагогічних та робітничих кадрів, підвищення кваліфікації та перепідготовку кадрів за державним замовленням.

4. Відбір виконавців державного замовлення проводиться конкурсною комісією, яка утворюється щороку державним замовником.

Склад конкурсної комісії, положення про її роботу, процедура проведення конкурсу, критерії конкурсного відбору, перелік та зразки конкурсної документації, вимоги до конкурсних пропозицій, форма державного контракту, який укладається державним замовником з виконавцем державного замовлення, що належить до сфери його управління, а також порядок внесення змін до державного контракту затверджуються відповідним державним замовником. Склад конкурсної комісії може змінюватися протягом року.

До складу конкурсної комісії включаються представники:
державного замовника;
МОН;
Мінекономрозвитку;
експертних рад при акредитаційній комісії;
Спільного представницького органу сторони роботодавців;
всеукраїнських професійних спілок, їх об'єднань;
органів студентського самоврядування.

Членами конкурсної комісії не можуть бути представники учасника конкурсу.

5. Оголошення конкурсу здійснюється державними замовниками у п'ятиденний строк після затвердження в установленому законодавством порядку державного замовлення на підготовку фахівців, наукових, науково-педагогічних та робітничих кадрів, підвищення кваліфікації та перепідготовку кадрів на відповідний рік.

6. Оголошення та інформація про проведення конкурсу публікуються в офіційному друкованому виданні, розміщуються на офіційних веб-сайтах державного замовника та МОН.

7. В оголошенні про проведення конкурсу зазначаються:
місцезнаходження державного замовника;
обсяг державного замовлення на підготовку фахівців, наукових, науково-педагогічних та робітничих кадрів, підвищення кваліфікації та перепідготовку кадрів у поточному році;
порядок надання роз'яснень з питань проведення конкурсу;
адреса, за якою можна отримати конкурсну документацію;
вимоги до конкурсних пропозицій;
критерії конкурсного відбору;
строк подання конкурсних пропозицій;
дата і час розгляду конкурсних пропозицій;
прізвище, ім'я та по батькові, посада і контактні телефони однієї чи кількох уповноважених осіб державного замовника.

8. Основними критеріями відбору виконавців державного замовлення є:
наявність ліцензії на право надання освітніх послуг за відповідним освітньо-кваліфікаційним рівнем, сертифіката про акредитацію навчального закладу, сертифіката про акредитацію напряму підготовки (спеціальності), свідоцтва про атестацію, документа, що підтверджує підготовку аспірантів (ад'юнктів), докторантів за відповідною науковою спеціальністю;
висновки експертної комісії та експертної ради при акредитаційній комісії, зокрема щодо рівня кадрового забезпечення підготовки фахівців заявлених напрямів підготовки (спеціальностей), матеріально-технічної бази, навчально-методичного та інформаційного забезпечення учасника конкурсу;
погодження проектних показників обсягу державного замовлення з регіональними центрами зайнятості, а також з органом виконавчої влади Автономної Республіки Крим у сфері освіти, місцевими органами управління освітою (відповідно до місцезнаходження навчального закладу, наукової установи, їх відокремлених структурних підрозділів).

Державний замовник може встановлювати також інші критерії конкурсного відбору.

9. Строк подання конкурсних пропозицій, що зазначається в оголошенні про проведення конкурсу, становить не менше ніж 15 робочих днів з дати його оприлюднення.

10. Конкурсні пропозиції, що надійшли після визначеного строку їх прийому, або такі, що не відповідають установленим вимогам, повертаються без розгляду.

11. Під час розгляду конкурсних пропозицій складається протокол, копія якого видається учасникам на їх запит протягом трьох робочих днів з дати надходження відповідного запиту.

12. Учасники конкурсу, конкурсні пропозиції яких відповідають вимогам, зазначеним в оголошенні про проведення конкурсу та конкурсній документації, вважаються такими, що пройшли конкурсний відбір.

13. Державний замовник у строк, що не перевищує 10 робочих днів з дати розгляду конкурсних пропозицій, повідомляє кожного учасника про результати конкурсу та визначає потенційних виконавців державного замовлення.

14. За результатами конкурсу державний замовник укладає з виконавцем державного замовлення державний контракт, у якому зазначаються економічні і правові зобов'язання сторін та регулюються взаємовідносини замовника і виконавця.

У разі потреби до державного контракту можуть вноситися зміни.

ПРОФЕСІОНАЛ

«Нам є що протиставити імпорту»

Генеральний директор ПАТ «Комбінат будіндустрії», заслужений винахідник СРСР Валерій НЕСТЕРОВ

ДОСЬЄ «УК»

Валерій НЕСТЕРОВ. Працює в будівельній галузі 35 років. Після закінчення у 1972 році з відзнакою Київського політехнічного інституту до 1980 року обіймав посаду головного інженера Київського заводу шлакобетонних блоків, а з 1980-го до 1992 року — головного інженера тресту промбудматеріалів Київського міськвиконкому. З 1992 року очолив об'єднання «Київміськбудматеріали».

З 2002 року — генеральний директор ПАТ «Комбінат будіндустрії».

Значну увагу приділяє науковій роботі, має понад 30 наукових праць, викладає в НТУУ «КПІ», Київському індустріальному коледжі. Нагороджений орденом «Знак пошани», «За заслуги» II та III ступенів, медалями.

У це важко повірити: підприємство, яке до 1990 року було передовим у галузі виробництва будівельних матеріалів, у період переходу до ринкової економіки опинилося на межі закриття. Цього року в рамках VII Всеукраїнського фестивалю науки воно представляло разом із академічними установами інноваційну продукцію. Реальну, яка нічим не поступається закордонним аналогам. Розроблену і виготовлену за ініціативи патріота галузі і великого ентузіаста та організатора Валерія Нестерова. Він, стверджують колеги, не лише зберіг, а й вивів на сучасний рівень столичний Комбінат будіндустрії.

УК Валерію Григоровичу, що спонукало академіків, скажімо так, потіснитися, виділивши вам місце на спеціалізованій виставці «Наука — виробництву»?

— Мабуть, наш практичний внесок в інноваційний розвиток держави. Адже більшість того, що сьогодні робимо, характеризується словами «вперше». Увагу науковців і керівників різних рангів наша продукція привернула своєю актуальністю, адже відповідає вимогам замовників.

УК Про що конкретно йдеться?

— Наведу лише один приклад. Усі ми відчуваємо негаразди з водопостачанням та водовідведенням. Не випадково 28,5 мільярда гривень, або 60,7% із загального бюджету Програми активізації розвитку економіки на 2013—2014 роки виділено саме на модернізацію ЖКГ. Хочемо, щоб використали їх саме на модернізацію і оновлення, а не на латання дірок.

При будівництві будь-яких об'єктів цивільного і промислового призначення однією з перших розв'язують проблему водоспоживання і водовідведення з облаштуванням водопровідних і каналізаційних мереж.

Вони — не лише система транспортування, очищення і знешкодження брудних стічних вод, а й екологічно небезпечний об'єкт, що створює потенційний ризик для проживання населення. За інформацією з різних джерел, існуюча каналізаційна система України має протяжність 54,2 тисячі кілометрів, в аварійному стані — 18,5 тисячі кілометрів, тобто вона зношена на 36,2%, а в більшості малих міст із населенням до 30—50 тисяч її взагалі немає або її не експлуатують. «Коефіцієнт каналізованості», який характеризує відсоток усіх стічних вод, що виникли на території і пройшли очищення перед поверненням до корисного водного ресурсу, у Німеччині становить 93%, у Києві — 95%, а загалом по Україні — 5,7%.

ПАТ «Комбінат будіндустрії» здійснює комплекс заходів, що дають змогу забезпечувати комплектами залізобетонних виробів великомасштабне будівництво нових підземних комунікацій. Підприємством упроваджені сучасні технологічні комплекси і нове технологічне оснащення.

Організовано виробництво залізобетонних труб діаметром 400, 600, 800, 1000, 1200, 1400, 1800 та 2400 міліметрів, технічні показники яких відповідають світовим нормативам і використовуються для прокладання каналізаційних мереж відкритим способом. Під час будівництва мереж способом мікротунелювання без розривання траншей із високоміцних бетонів виготовляють труби діаметром 1200 міліметрів. Для каналізаційних тунелів діаметром 2200 і 3000 міліметрів, які будують методом щитового проходження, налагоджений випуск різних типів тюбінгів, а також залізобетонних труб діаметром 1800, 2000 та 2400 міліметрів із замоноліченим для поліпшення корозійної стійкості бетону спеціальним поліетиленовим покриттям.

Уперше в Україні організований випуск залізобетонних кілець із фальцевим з'єднанням за технологією вібропресування діаметром 700, 1000, 1500, 2000 та 2400 міліметрів. Крім того, підприємство постачає будівельникам усі залізобетонні добірні елементи для оглядових колодязів водопровідних і каналізаційних мереж.

Після спаду споживання залізобетонних труб для водовідведення сьогодні визначають тенденції до їх збільшеного використання через явні переваги: довговічність із терміном служби 80—100 років, виготовлення з доступної природної сировини і незалежність від використання імпортних матеріалів, технологічність при укладанні. Залізобетонні труби сприяють довгостроковому скороченню витрат за скидання стічних вод. Крім того, для труб великого діаметру, починаючи від 800 міліметрів, альтернативи залізобетонним трубам практично немає, особливо в системах каналізації.

Пріоритетним при будівництві підземних трубопроводів і колекторів стає застосування залізобетонних труб і необхідних добірних елементів, виготовлених із бетонів підвищених характеристик міцності, а надійність і довговічність стає головним чинником об'єкта, що зводиться.

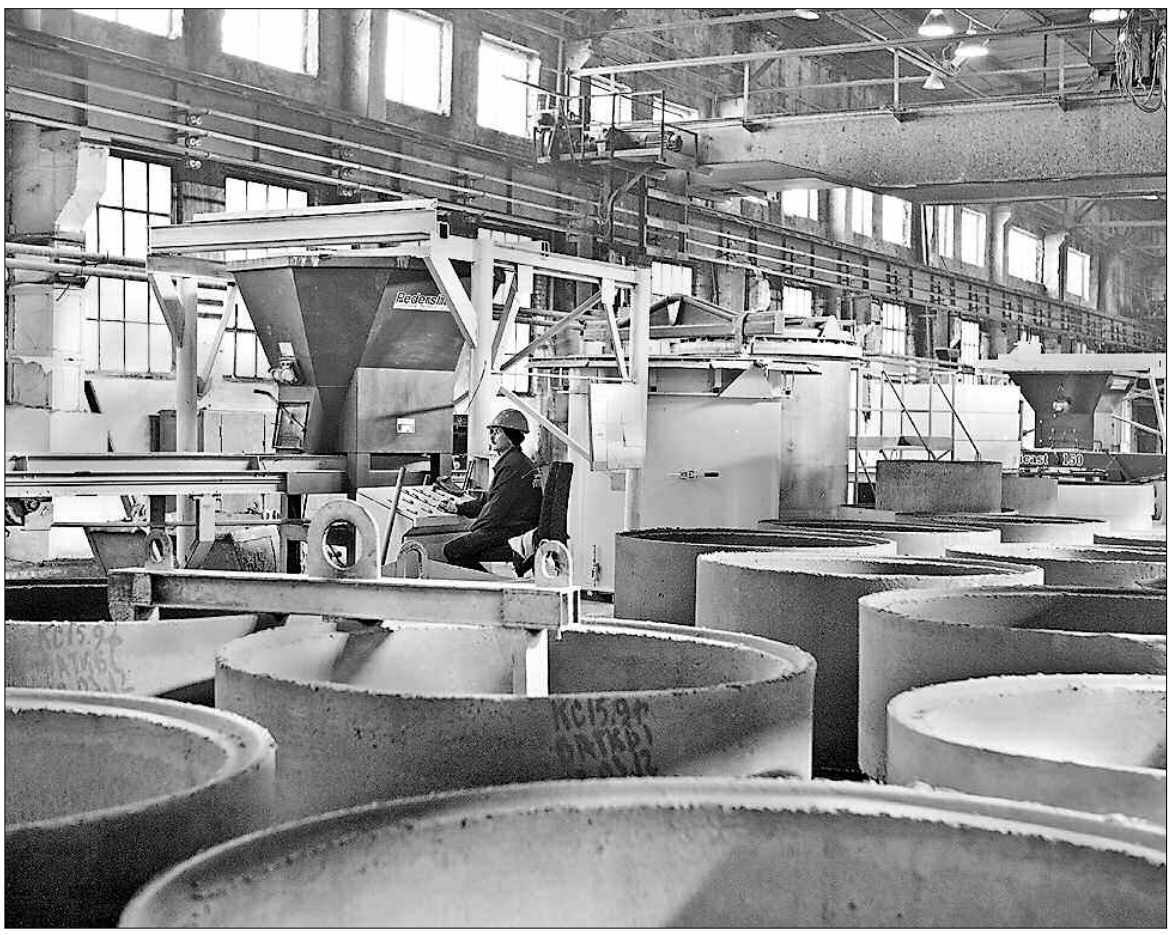

Фото з сайту dev30.aloha.org.ua

Сучасні технології вітчизняного виробництва дозволяють працювати ефективно

> Питання оновлення всієї системи водопроводу та водовідведення столиці стоїть дуже гостро, стан колекторів та теплових мереж нині жахливий. Комбінат будіндустрії розробив пакет технічних документів, затвердив їх у міністерствах та профільних структурах, вивчив досвід європейських держав і цілком готовий до співпраці з Київводоканалом та всіма регіональними структурами, які експлуатують та будують системи водопостачання та водовідведення.

УК Інновації — це відповідь на життєві потреби. З чого вони розпочалися на підприємстві?

— Необхідні нові технології, вироби повинні бути конкурентними, відповідати сучасним вимогам індустріалізації монтажу, та головне — надійними при експлуатації.

Київпідземміськбуд освоїв технологію безтраншейного прокладання колекторів великого діаметра. Перші колектори будували з труб, які не виробляли в Україні, а завозили з Німеччини. Комбінатом було запропоновано підрядникам спільно організувати виробництво у Києві. Об'єднали зусилля та фінанси, відкрили цех, додатково налаштували випуск ще й залізобетонних труб для траншейного прокладання. Першими в Україні ми освоїли нову технологію виробництва труб для каналізаційних мереж.

УК Чи можна стверджувати, що завдяки вашим новаціям створено високотехнологічну індустріальну систему для водопостачання і каналізації?

— Саме так. Вона економічна і забезпечує високу якість і надійність мереж у процесі експлуатації. Сьогодні ми пропонуємо повний комплект виробів для будівництва мереж: труби, кільця, добірні елементи.

УК Валерію Григоровичу, складається враження, що ви виконуєте місію не лише виробничника, а й експерта, проектувальника. І все це, звичайно, на ентузіазмі, без фінансової підтримки. А чи не випереджають ваші напрацювання чинні нормативи?

— Спасибі за таке запитання. Справді, працюємо на ентузіазмі, бо знаємо реалії життя і бачимо, що можемо впливати на їх поліпшення. Наша робота — загальнодержавна проблема. Торік погіршилося фінансування систем житлово-комунального господарства. Відразу зменшилися замовлення на нашу продукцію.

Потрібно оновлювати чинні будівельні нормативи. Це дасть змогу проектувальникам передбачати матеріали і технології не вчорашнього, а сьогоднішнього дня. Проблем багато. Щоб комплексно їх розв'язувати, будівництво, реконструкцію і капітальний ремонт каналізаційних мереж, які є об'єктами підвищеної екологічної безпеки, слід у планах соціально-економічного розвитку і бюджету країни, місцевих бюджетів, а також бізнес-проектів робити пріоритетними.

Мінрегіонбуду необхідно організувати розробку та оновлення нормативів облаштування систем водовідведення з вимогами адаптованих до світових нормативів.

Існуючі стандарти на залізобетонні труби і залізобетонні конструкції для колодязів вимагають істотного коригування: підвищення вимог до технічних показників, а також розширення номенклатури виробів. Зважаючи на необхідність у найближчій перспективі розвитку виробництва залізобетонних труб і залізобетонних добірних деталей, уже сьогодні слід визначити коло завдань зі створення в країні спеціалізованого машинобудівельного виробництва, яке мало б можливість на базі наявних комплектів і куплених за кордоном випускати вітчизняне устаткування і оснащення до нього, забезпечуючи галузь будівельної індустрії сучасними технологічними комплексами.

УК У державі і в столиці зокрема є програми і плани відновлення та розвитку ЖКГ. Ваше підприємство — чи не єдине, яке запропонувало конкретні шляхи розв'язання проблеми. Що, на ваш погляд, треба зробити, щоб споживачі вітчизняної інноваційної продукції активніше її використовували?

— У державі має діяти не практика штопання дірок, а система ведення господарства. Ринок ринком, а профільне міністерство має стати її активним диригентом.

Микола ПЕТРУШЕНКО,
«Урядовий кур'єр»

У ПРАВОВОМУ ПОЛІ

Прокурорська рокіровка

ПРИЗНАЧЕННЯ. *Віктор Пшонка представив одеситам нового керівника наглядового відомства й пересвідчився, що тому є над чим працювати*

Іван ШЕВЧУК,
«Урядовий кур'єр»

Лише 8 місяців пропрацював на посаді прокурора Одеської області Олександр Галкін, який раніше, у 2005–2007 роках, уже обіймав цю посаду. Аж ось в Одесу знову завітав генеральний прокурор Віктор Пшонка, аби представити колективу прокуратури нового керівника. Генпрокурор усілько підкреслював, що роботою Олександра Галкіна в Одесі він цілком задоволений: «Одеська обласна прокуратура давала позитивні приклади того, як у період реформування всієї системи кримінальної юстиції слід одночасно і працювати, і вчитися нового законодавства». Тож Галкіна забрали не тому, що він був зайвим в Одесі, а тому, що він потрібен у Києві: «І якщо генеральний прокурор каже, що він потрібен в Києві, то так і має бути».

Олександра Галкіна призначено Дніпровським екологічним прокурором. А колишній керівник цієї структури В'ячеслав Трунов очолив Одеську обласну прокуратуру. Генпрокурор запевнив, що така рокіровка не послабить прокурорську службу на Одещині: «В'ячеслав Трунов має великий досвід роботи в органах прокуратури — 22 роки, пройшов усі щаблі прокурорської діяльності, починаючи від слідчого, був заступником прокурора в Запорізькій області, працював у центральному апараті, близько року очолював Дніпровську екологічну прокуратуру».

Фото надане автором

Пост здав — букет прийняв

Тож далі контролювати виконання законів в умовах перманентної реформи кримінальної юстиції на Одещині буде саме він.

Норми діють, підозрювані гинуть

Генеральний прокурор наголосив, що «всі норми, виписані у новому Кримінальному процесуальному кодексі, працюють у всій Україні. І те, що стосується і мирових угод, і домашнього арешту, і застави. У Львівській області призначено перший суд присяжних».

Запровадження нових норм, як зауважує Віктор Пшонка, не викликає серйозного занепокоєння ані у вітчизняних прокурорів та суддів, ані в європейських фахівців. Один із позитивних наслідків реформи — «порівняно з кінцем минулого року на 12 тисяч осіб зменшилася кількість утримуваних в СІЗО — арешт застосовується у три рази рідше, ніж раніше». Втім, одеські реалії свідчать, що навіть за цих змін візит до СІЗО для людини може стати фатальним. 8 квітня в Одеському СІЗО помер підозрюваний Олександр Левинський. Родичі переконані: від міліцейських побоїв.

Віктор Пшонка наполягає, що «кожен трагічний випадок у СІЗО та місцях позбавлення волі слід ретельно розслідувати. І справа не повинна обмежуватися лише службовим розслідуванням — має бути тільки карна справа і кримінальне провадження».

Генпрокурор запевнив, що винних буде покарано. Але тільки в тому разі, якщо їх буде встановлено. Нині конкретних підозрюваних у справі немає. Генпрокурор лише фіксує явне зволікання у слідчих діях стосовно інциденту і запевняє, що слідство дасть оцінку цій ситуації.

Що ж до ще однієї скарги на тортури — від звинуваченого у замаху на Путіна Адама Осмаєва — Віктор Пшонка зауважив, що перевірка за першою скаргою підсудного фактів не підтвердила, зараз прокурори перевіряють його другу скаргу.

Стосовно ж долі найбільш резонансної української ув'язненої — екс-прем'єра Юлії Тимошенко — генеральний прокурор зауважив, що доля ця може вирішитися «тільки в суді» — «на жодній половинчастій стадії процесуального рішення бути не може. Усі карні справи мають завершуватися судовим розглядом і судовим процесуальним підсумком».

На процесуальний підсумок чекають нині міські голови двох містечок на півдні Одещини, яких упіймали на чималих хабарах. Генеральний прокурор каже, що це явище не унікальне для країни: «за всіма такими фактами порушено карні справи, а оскільки йдеться про важкі злочини, то більшість підозрюваних перебуває під арештом». Найбільшу спокусу нагріти хабарами руку дають земельні питання. А коли земля ця ще й на узбережжі, то кримінал у наших реаліях майже неминучий.

Приморським «нахалбудам» обіцяють шторм

Забудову прибережних схилів генеральний прокурор назвав «хронічним хворим питанням не лише для Одеської області, а й для всього узбережжя Чорного й Азовського морів». Віктор Пшонка повідомив, що дав завдання прокуратурам приморських міст та містечок уже до червня провести перевірки і з'ясувати, скільки справ нині у суді, як довго вони там перебувають, які території незаконно забудовані чи огороджені.

«Насторожує судова тяганина, — нарікає генпрокурор, — деякі питання розглядають у судах роками». Крім іншого, це створює небезпеку рецидиву: ділки не бачать негайної реакції на свої протиправні дії. Ефективним засобом профілактики тут мало б стати й активне знесення «нахалбудів»: «Надто вже обережно підходять до питання про знесення незаконних будівель, хоч очевидно, що порушник, коли будував, зневажав і думку людей, і закон».

Тож Віктор Пшонка сподівається, що вже до найближчого курортного сезону приморських територій, закритих для звичайних громадян, стане менше. Ще напередодні генпрокурорського візиту та зміни очільника Одеська обласна прокуратура вже повідомила про деякі успішні кроки у відвойовуванні загарбаної гендлярами приморської землі.

Консультації — безплатно!

ДОБРОЧИННІСТЬ. *У Луцьку юристи-благодійники створили Всеукраїнську коаліцію з надання правової допомоги*

Валерій МЕЛЬНИК,
«Урядовий кур'єр»

На жаль, у нинішніх економічних реаліях далеко не всі громадяни нашої держави можуть дозволити собі скористатися послугами кваліфікованого адвоката. Саме на цю категорію співвітчизників і була спрямована увага юристів, що зібралися на свою чергову конференцію. В їхньому активі зокрема той факт, що лише протягом першого кварталу цього року вони надали соціально вразливим громадянам понад п'ять тисяч безоплатних правових консультацій.

Організаторами конференції, яка поставила за мету навчання і об'єднання юристів-благодійників, виступили проект Агентства США з міжнародного розвитку (USAID) «Доступ до правосуддя та правової обізнаності в Україні «Правова країна» спільно з Міністерством юстиції та Головним управлінням юстиції у Волинській області.

— Радує, що у наші меркантильні часи з'являється дедалі більше людей, які готові частину свого часу присвячувати тим, хто нині потребує благодійної допомоги, — розповів Віталій Єлов, керівник Волинської обласної організації Спілки юристів України, яка юридичні послуги нужденним надає і на безоплатній основі.

Учасники конференції також ознайомилися з діяльністю однопрофільних волинських громадських організацій, відвідали Апеляційний суд Волинської області, громадську приймальню Головного управління юстиції Волинської області в обласній бібліотеці та активного партнера Всеукраїнської коаліції — юридичну клініку «Ad Astra» Східноєвропейського національного університету імені Лесі Українки.

— Всього у новоствореній структурі об'єдналися 118 громадських організацій та 14 юридичних клінік. Вони активно допомагають людям у їхніх спробах дізнатися більше про свої гарантовані Конституцією України права та про те, як їх захистити у різних ситуаціях, — висловив своє бачення непересічної події керівник відділу управління проектами благодійного фонду «Горіння» Денис Гречко. — Нині вже маємо добру можливість напрацювати справжні стандарти надання безоплатної правової допомоги в Україні.

Створення Всеукраїнської коаліції з надання правової допомоги стало однією з останніх помітних нот у роботі проекту «Правова країна». Він нині завершує свою трирічну роботу. А учасники проекту тепер мають усі можливості, аби набуті знання самостійно реалізовувати на користь суспільству.

Третьокласник допоміг розкрити злочин

Олег ЧЕБАН,
«Урядовий кур'єр»

ПРИГОДА. На урочистій лінійці в Калинівській школі-гімназії №2, що на Вінниччині, третьокласникові Ярославу Іргі керівництво управління ДАІ Вінниччини винесло подяку та вручило сенсорний телефон за допомогу в розкритті дорожньо-транспортної пригоди.

…Біля села Дорожнє автомобіль скоїв наїзд на велосипедиста і втік. Ярослав саме був на подвір'ї вдома. Почувши «хлопок», відразу вибіг на вулицю. «Я побачив автомобіль-фургон білого кольору. На його кабіні була намальована суниця, на кузові написано «Ласунка». Він поїхав, не зупиняючись, а на дорозі лежав чоловік і велосипед. Я сказав про це татові, й він негайно викликав «швидку». А коли невдовзі приїхала міліція, я повідомив усе, що бачив», — розповів Ярослав.

Фото надане УДАІ в області

Сенсорний телефон учень заслужив добрим вчинком

Травмованого велосипедиста доправили до центральної районної лікарні. Як з'ясувалося, 65-річний чоловік їхав із Києва до Вінниці.

Командир роти ДПС УДАІ в області підполковник міліції Віктор Маліновський назвав хлопця дуже уважним. Річ у тім, що працівники ДАІ спочатку засумнівалися у достовірності показів дитини, бо інший свідок (40-річний чоловік) вказав на легковик чорного кольору. Але 9-річний хлопчик запевнив, що той обганяв мікроавтобус, який скоїв наїзд. Справді, через певний час в обласному центрі міліціонери знайшли авто, описане хлопцем, з ознаками ДТП. Водій факту наїзду на велосипедиста не заперечував. Сказав, що на мить заснув за кермом, бо три дні підряд починав роботу дуже рано. А з місця пригоди поїхав тому, що злякався.

Після закінчення урочистої лінійки у школі відбувся відкритий урок з безпеки дорожнього руху. Учні третіх класів ознайомилися зі спеціальною технікою Державтоінспекції.

КОРДОН

Карацупа похвалив би

Фото Володимира КОВАЛЕНКА

ПОГЛЯД ЗБЛИЗЬКА. *Протягом чотирьох нічних годин ніс службу і власний кореспондент «Урядового кур'єра»*

Олександр ВЕРТІЛЬ,
«Урядовий кур'єр»

Коли із прес-секретарем Сумського прикордонного загону Романом Ткачем обговорювали варіанти виїзду до одного з відділів, де несуть службу охоронці українсько-російського кордону, несподівано «вийшли» на максимальний варіант. А чому б журналістові разом із фотокореспондентом не спробувати заступити на охорону державного кордону у складі наряду? Та ще й нічної пори? Адже за бажання газетярів і згоди керівництва загону це цілком можливо.

Задумано — зроблено. Після того, як узгодили всі питання, службовим автомобілем виїхали до селища Краснопілля, де на нас чекав т. в. о. начальника відділу прикордонної служби капітан Ігор Дзюбак і його колеги. Ознайомившись із тонкощами та особливостями нічного дозору, обрали 4-годинний часовий відтинок з 22-ї до 2-ї години.

На цифру 2 як забобонну прикмету вирішили не звертати уваги, оскільки в цей період у наряд заступали не ми перші й не ми останні. Ось тільки світлини вирішили зробити заздалегідь: серед ночі їхня якість навряд чи буде високою та й кордон — не те місце, де доречно влаштовувати фотосесії.

Уточнили, що в дозор виходитимемо без службових собак.

Натомість у розпорядженні наряду — квадроцикл, мотоцикл, тепловізор, засоби зв'язку та інше спорядження, передбачене порядком несення прикордонної служби. Як запевнив старший наряду лейтенант Сергій Тукало, цілком досить, аби якісно впоратися з покладеними обов'язками.

Тож коли пролунали останні слова з наказу на охорону державного кордону і С.Тукало доповів про готовність виступити на визначену ділянку в районі села Грабовське, запрацював двигун службового автомобіля і за менш ніж півгодини у повному складі прибули до контрольно-слідової смуги.

Ніч така місячна

У повній темряві підрулили до розлогої місцини. З одного боку українське поле, із протилежного — російське. Ширина смуги, що розділяє їх, — від трьох до шести метрів.

Присвітивши потужним ліхтарем і навівши фару на ріллю, не помітили жодних слідів. Вирішили оглянути кілька десятків метрів смуги, аби впевнитися, що все гаразд. В одному місці молодший сержант Іван Волощенко звернув увагу на свіжий відбиток якогось сліду.

Придивившись уважніше, переконалися: кордон перетнула дика коза або ж лисиця. Саме ці звірі найчастіше «порушують» кордон в обох напрямках. На підтвердження побаченого ввімкнули тепловізор, що нічної пори «бачить» на відстань майже 10 кілометрів.

І справді, за кілька хвилин об'єктив упіймав контури якогось маленького звірка, що прожогом котився з російської території. З'ясувалося, що то звичайнісінький заєць. Одне слово, кордон кордоном, а для звірини паспорти не потрібні.

Майже за годину дісталися кінцевого місця ділянки кордону і повернули в зворотному напрямку. Місяць-повень підбився посеред неба, освітивши місцевість. Зовсім не та пора, яку полюбляють усілякі порушники. Однак і повністю довірятися не випадало. Як і належить, уважно прислухалися до навколишньої тиші, вдивлялися в далечінь, раз по раз освітлювали смугу.

Порушники тиші — півень і собака

А вже коли дійшли ближче до села, почули спів півня, дарма що було тільки за північ. Вочевидь, хвостатий помилився часом. Хоч, як пожартували прикордонники, цілком можливо, що то був «будильник» із російського села Старосілля, до якого від Грабовського кількадесят метрів, а в окремих місцях два населених пункти підходять один до одного впритул. А тут, на околиці Росії, як відомо, світанок настає на годину раніше.

Рацією озвалися старший іншого наряду старшина Сергій Борщ та його помічник молодший сержант Станіслав Чепусенко. Вони контролювали ділянку кордону в Грабовському. Повідомили, що і в них усе спокійно.

Після першої години десь люто загавкав пес, мабуть, на російській території. Цілком можливо, що на людину. А якщо так, то треба зачаїтися і почекати. Однак собака так само раптово затих, як і завалував. Іншими словами, тривога безпідставна. Якби хтось і пробував перейти кордон, то пес не мовчав би. Принаймні ще з півгодини слухали ніч, рухаючись уздовж контрольної ділянки.

Ось так без особливих пригод і завершили свій дозор. Обійшлося без порушень і порушників, тривоги чи якихось інших НП.

Хоч так буває не завжди. Трапляється, що саме нічної пори контрабандисти пробують перекинути товар на протилежну територію чи просто нелегально перетнути кордон. Як ось і зовсім недавно, коли правоохоронці якраз біля контрольно-слідової смуги виявили автокосметичних засобів на 30 тисяч гривень, запобігши черговій оборудці зловмисників.

Та хоч би якими були результати нічного чергування, легендарний у минулому прикордонник Микита Карацупа неодмінно похвалив би склад наряду. Бо всі, зокрема власкор «УК», відведені чотири години відпрацювали на совість.

На крок попереду

ПРОФЕСІЯ. *Конкурс на прикордонника більший, ніж у виші*

Євдокія ТЮТЮННИК,
«Урядовий кур'єр»

Наряд після чергування йшов до місця збору. Раптом на свіжому сніжку впоперек дороги — величезна кількість слідів, котрі ведуть з одного поля на інше. Зрозуміло, що так могли пройти лише незаконні мігранти. Тож прикордонники, озброєні лише спеціальними засобами — гумовими кийками, браслетами, балончиками зі сльозогінним газом, радіостанцією та власною фізичною підготовкою бігли слідами майже 5 кілометрів. І вже на краю села Гірськ Щорського району у приміщенні молочнотоварної ферми під навісами для сіна знайшли 56 чоловік, яких утрьох оточили і заарештували. Цю історію розповів начальник прес-служби Чернігівського прикордонного загону підполковник Олександр Дудко.

На його пам'яті багато різних пригод, з яких складаються будні прикордонників, — і як знімали з потяга чоловіка, котрий вчепився за останній вагон і таким чином намірився доїхати до Білорусі, як під час весняного водопілля у 2007 році добиралися до місця затримання незаконних мігрантів, стоячи на підводі, котра рухалася під водою, а в коня було видно лише голову та частину крупа, як на міжнародному пункті пропуску «Нові Яриловичі» намагалася прорватися крізь кордон жінка за кермом автівки, як у ящику для сміття потяга Київ—Мінськ хтось із пасажирів намагався незаконно провезти 180 тисяч доларів...

— Щороку особи, які займаються протиправною діяльністю на держкордоні, змінюють свою тактику дій та їх характер. Але прикордонники ідуть на крок попереду! — запевнив начальник відділу прикордонної служби першої категорії типу Б «Добрянка» Ігор Говорущак. — Ми забезпечені новітніми технічними засобами, в тому числі і на спостережних вежах, де несуть службу прикордонні наряди зі спеціальними засобами посилення — оптичними приладами, тепловізійними комплексами.

У разі надзвичайної ситуації за три хвилини виїжджає група спецреагування, яка чергує цілодобово. А ще важливим є тісний взаємозв'язок з місцевим населенням. Уже в нинішньому році при допомозі жителів навколишніх сіл було затримано трьох порушників державного кордону. Про рівень професійності та доблесті добрянських прикордонників свідчить факт, що за підсумками роботи минулого року вони посіли друге місце серед відділів першої категорії Північного регіонального управління.

Та у прикордонних буднях, крім служби, є місце для захоплень, вподобань, дружнього спілкування. Приміром, вояки із задоволенням проводять вільний час на футбольному полі, котре розташоване в селищі Добрянка. Посадили на території відділу молодий яблуневий сад, доглядають теплицю, у якій зріють «вітаміни до столу». А улюбленим жартом є демонстрація гостям місцевої Дошки пошани з двома однаковими портретами в центрі, а на закономірне здивування — уточнення: портрети, мовляв, не однакові, а схожі. Виявляється, то світлини двох сестер-близнючок — Ірини та Марини Князевих. Обидві — інспектори прикордонної служби третьої категорії, закінчили Київський національний університет внутрішніх справ і мають звання старшини. Коли матеріал був готовий до друку, стало відомо, що обом сестрам присвоєно військове звання «прапорщик».

Є у лавах прикордонників і подружні пари, і династії, і студенти вишів, і контрактниці у декретних відпустках, адже нарівні з чоловіками служить майже 30% жінок. Їх за стійкість і професіоналізм жартома називають «універсальними солдатами». Адже присутність слабкої статі не робить вартових спокою уразливішими. Скоріше додає сформованому у свідомості співгромадян мужньому образу прикордонника сучаснішого вигляду. Тому що нині він не просто закостенілий вояк, а інтелектуал і фахівець високого професійного рівня, здатний працювати з технічним оснащенням, яке весь час удосконалюється, бути психологом, котрий збагне з поведінки людини, що вона дає неправдиві свідчення, мати фотографічну пам'ять, аби бути експертом з достовірності паспортів різних країн світу...

Підвищенню професіоналізму сприяє ще й те, що нині відбір у прикордонники дуже жорсткий: на одне місце, яке може в перспективі звільнитися, чекає ціла когорта ретельно відібраних і навчених молодих людей, котрі бажають заступити на службу.

«Так і має бути, адже прикордонник — обличчя нашої держави», — підкреслив Ігор Говорущак.

ПРЯМА МОВА

Олександр ПТИЦЯ,
начальник Чернігівського прикордонного загону:

— Найбільш визначною торік, на мій погляд, подією для прикордонного загону стало встановлення першого прикордонного знака на українсько-російській ділянці державного кордону. Це не тільки велика подія для нашого загону, а не помилюсь, якщо скажу, що і для всієї держави. Це велика честь для всього персоналу загону, яка вимагає від нас ще більш ретельного виконання поставлених державою завдань із забезпечення недоторканності державного кордону.

ФОТОРЕПОРТАЖ

П'ять століть перелетить не кожен

НЕЙМОВІРНО. *А генію да Вінчі, виставка про якого експонується в центрі столиці, це вдалося*

Людмила ЯНОВСЬКА, Світлана СКРЯБІНА *(фото), «Урядовий кур'єр»*

Швидше треба звідси вилізти, доки ніхто не побачив…

Посидіти, подумати: під крилами, які да Вінчі «позичив» у кажана, у вигаданому ним багаторівневому місті з вулицями над водою, перпендикулярними одна до одної

Два погляди: «Мони Лізи» і закоханого в неї французького інженера Паскаля Котте

Так багато себе не побачиш ніде…

Кажуть, повнішої й різнобічнішої виставки про Леонардо да Вінчі, ніж ця, що вже об'їхала по світу понад 40 міст і нині гостює по 14 липня зі своїми понад 200 експонатами в НСК «Олімпійський» у Києві, ще не було. Агенція «Класик Івент» та нідерландська компанія «One-Go Events», за підтримки посольства Італії в Україні та Київської міськдержадміністрації, демонструють її в нас уперше. До України унікальна й надзвичайно цікава виставка «Геній да Вінчі» прибула з Новосибірська, але було б краще, якби, наприклад, з Китаю. Бо тоді б, гадаю, коментарі до експонатів видрукували б мовою нашої держави, а не російською: мовляв, зрозуміють і так…

Автопортрет да Вінчі у дзеркалах

Обличчя Леонардо да Вінчі хтось розгледів навіть у його Джоконді. Та знатна неаполітанка, дружина флорентійського торговця, здається, нарешті позбулася претенденток і навіть претендентів на ідентифікацію з цим образом лише 2005-го, коли вчені знайшли на полях книги чиновника із Флоренції, добре знайомого з художником, його помітку: «Нині да Вінчі працює над трьома картинами, одна з яких — портрет Лізи Герардіні».

А мені недавно привидівся автопортрет творця «Мони Лізи» там, де кожен постає лише сам перед собою: у макеті восьмикутної кімнати із дзеркалами на всіх стінах. Описуючи її, Леонардо да Вінчі зазначив, що в ній можна «побачити себе з усіх сторін безкінечне число разів». Причому зменшуючись у тій дзеркальній нескінченності з кожним наступним своїм відображенням, аж до того, що воно уміститься в далекій глибині люстра у крапці розміром з піксель — це вже, за сучасним міркуванням і термінологією, декому спаде на думку й віртуальне клонування. Але це не воно, а швидше метафора особистості цього найобдарованішого в світі чоловіка, чий діапазон неймовірного хисту на виставці «Геній да Вінчі» в НСК «Олімпійський» означений, як і дзеркала на восьми стінах згаданої кімнати, теж восьмикратно: винахідник, архітектор, художник, анатом, скульптор, інженер, музикант, філософ.

«Побачити себе з усіх сторін безкінечне число разів» у кожній із цих іпостасей Леонардо да Вінчі намагався щодня: і по-спринтерськи, постійно вдосконалюючи створене попередниками; і як стаєр — його винахідливі думки мчали наввипередки з майбутніми століттями. Серед ідей генія, що обігнали час, в НСК «Олімпійський» постали в макетах (деякі натуральних розмірів) зокрема планер, парашут, «прародич» сучасного гелікоптера, прототипи сучасних танка, кулемета, підводного човна, автомобіля… «Авто» да Вінчі — єдине із двохсот експонатів виставки, що із технічних креслень реалізоване за життя Леонардо: він збудував його для театральних вистав при королівському дворі Мілана, де воно рухалося по сцені, переміщуючи декорації, зі швидкістю людської ходи.

Коли піаніно звучить як скрипка

Італійські фахівці, котрі останні десять років вивчали й розтлумачували записи й креслення в щоденниках да Вінчі та відтворювали винайдене ним за технологіями і з матеріалів, які використовувалися в Італії саме в XV столітті, вже матеріалізували більше 120 вигаданих ним механізмів, а понад 60 із них можна нині побачити в Києві. Тут і дерев'яна конструкція для штурму укріплень, яку порівнюють із Троянським конем: із такої платформи на колесах, яка наближалася до стін, опускаючи за допомогою мотузок міст для переходу через рів, воїни проникали до фортець ворога безперешкодно. Тут і незвичний переносний музичний інструмент, що кріпився до пояса: на ньому грали як на піаніно, а звучав він як скрипка. А щодо велосипеда, то, за останніми дослідженнями вчених, схоже на те, що да Вінчі його не винаходив. Бо малюнок цього двоколісного в його рукописах, напевне, підробка: адже виконаний графітом, винайденим через десятиліття після смерті Леонардо.

> Різноманітні новаторські ідеї да Вінчі, окрилені його генієм, перелетіли після смерті творця через ріки життя майже п'яти століть і дивують та захоплюють нас і дотепер.

«Мало який птах долетить до середини Дніпра», — писав Микола Гоголь. А різноманітні новаторські ідеї да Вінчі, окрилені його генієм, перелетіли після смерті творця через ріки життя майже п'яти століть і дивують та захоплюють нас і дотепер.

Віртуально роздягаючи «Мону Лізу»…

Французький вчений, інженер-оптик Паскаль Котте, експерт із творчості Леонардо да Вінчі, винайшов спосіб, як перенестися на кілька століть у минуле. Він створив дивовижну мультиспектральну фотокамеру з інфрачервоною технологією та інтенсивним освітленням задля «Мони Лізи», яка причарувала його назавжди. Скануючи нею картину і віртуально «роздягаючи» від шарів нанесеного на полотно за століття лаку, завдяки 24 мільйонам пікселів та понад 3 мільярдам вимірів Паскаль довідався, у яких оригінальних кольорах була «Джоконда», коли її тільки-но дописав Леонардо, коли і як реставрували чи намагалися реставрувати картину тощо.

«Це велика історія, — розповідав Паскаль Котте на відкритті виставки «Геній да Вінчі» у Києві. — У жовтні 2004-го мене запросили до Лувру для відцифрування «Мони Лізи». Почав опівдні. Директор музею попросив зосередитися саме на обличчі «Джоконди». Я погодився, але зауважив, що для цього знадобиться попрацювати аж до ранку. І справді, впорався із завданням о 8-й годині. Так що можу тепер сказати, що провів ніч із «Моною Лізою»…

РЕКЛАМА. ОГОЛОШЕННЯ

ТОВ "Сервіс – Інвест" інформує

про введення з 01.06.2013 р. єдиних роздрібних тарифів на електроенергію відповідно до постанови НКРЕ № 628 від 23.05.2013 р.

Групи споживачів	Плата 1кВт-год спожитої електричної енергії коп за 1кВт год (без врахування ПДВ)	
Для всіх груп споживачів, крім населення і населених пунктів	1 клас	2 клас
Для Донецької і Дніпропетровської областей	79,52	101,22

Для міського електричного транспорту застосовуються тарифи на електричну енергію, встановлені для населення (стаття 18 Закону України від 29.06.2004 р. № 1914-IV"Про міський електричний транспорт").

Довідково:

Прогнозована оптова ринкова ціна на електроенергію, грн/МВтг (без ПДВ)	733,75	Постанова НКРЕ України від 23.05.2013 р. № 627
Прогнозована середня закупівельна ціна електроенергії, грн/МВтг (без ПДВ)	731,03	Розрахунок згідно з постановою НКРЕ України від 22.01.2001 №47 (із змінами)
Економічні коефіцієнти нормативних технологічних витрат електроенергії		Постанова НКРЕ України від 14.03.2013 № 246
(1 клас напруги, 35кВ та вище), в.о.	0,0164	
(2 клас напруги, менш 35кВ), в.о.	0,0320	
Тариф на передачу електричної енергії (без ПДВ)		Постанова НКРЕ України від 23.05.2013 № 610
(1 клас напруги, 35кВ та вище), грн/МВтг	10,43	
(2 клас напруги, менш 35кВ), грн/МВтг	54,68	
Тариф на постачання електричної енергії		
(1 група споживачів), грн/МВтг	1,20	
(2 група споживачів), грн/МВтг	6,01	

Відповідно до Закону України "Про податок на додану вартість" на всі операції з продажу електроенергії встановлюється ПДВ у розмірі 20 %.

ДЕРЖАВНЕ ПІДПРИЄМСТВО "ПІВДЕННА ЗАЛІЗНИЦЯ" інформує

про введення з 01.06.2013 року нових роздрібних тарифів на електроенергію згідно Постанови НКРЕ України від 23.05.2013 р. № 628 з врахуванням граничних рівнів тарифів при поступовому переході до формування єдиних роздрібних тарифів, без урахування податку на додану вартість

Роздрібні тарифи для категорії споживачів на території розташування ДЕРЖАВНОГО ПІДПРИЄМСТВА "ПІВДЕННА ЗАЛІЗНИЦЯ", крім населення та населених пунктів, з напругою живлення становлять:

Групи споживачів	Тариф коп. за 1 кВт/год,без ПДВ		Групи споживачів	Тариф коп.. за 1 кВт/год,без ПДВ	
	1 клас	2 клас		1 клас	2 клас
Промислові та прирівняні до них споживачі з приєднаною потужністю 750 кВа і більше	79,52	101,22	Непромислові споживачі	79,52	101,22
Промислові та прирівняні до них споживачі з приєднаною потужністю до 750 кВа	79,52	101,22	Виробничі с\г споживачі	79,52	101,22

Для визначення рівня ставок тарифів, диференційованих за періодами часу, встановлюються такі коефіцієнти:
3-х зонний тариф – Постанова НКРЕ від 23.04.12 р. № 498 нічний період – 0,4 ; напівпіковий період – 1 ; піковий період –1,5.
2-х зонний тариф – Постанова НКРЕ від 23.04.12 р. № 498 нічний період – 0,7 ; денний – 1,0.

Роздрібні тарифи розраховані згідно з умовами та правилами здійснення підприємницької діяльності з постачання електричної енергії за регульованим тарифом на підставі таких даних:

Прогнозована оптова ринкова ціна на розрахунковий період, грн./МВт·год	733,75	Постанова НКРЕ № 627 від 23.05.13
Коефіцієнт нормативних технологічних втрат (1 клас напруги 35-110 кВ), %	3,66	Постанова НКРЕ №246 від 14.03.13
Коефіцієнт нормативних технологічних втрат (2 клас напруги 0,4-10 кВ), %	6,72	Постанова НКРЕ №246 від 14.03.13
Тариф на передачу електроенергії (1 клас напруги 35-110 кВ), грн./МВт·год	37,36	Постанова НКРЕ № 174 від 21.02.13
Тариф на передачу електроенергії (2 клас напруги 0,4-10 кВ), грн./МВт·год	140,37	Постанова НКРЕ № 174 від 21.02.13
Тариф на постачання 1 група (грн./МВт·год)	7,81	Постанова НКРЕ № 174 від 21.02.13
Тариф на постачання 2 група (грн./МВт·год)	39,07	Постанова НКРЕ № 174 від 21.02.13

Семенівський районний суд Чернігівської області викликає відповідача Позняка Олександра Анатолійовича, останнє відоме місце проживання: вул. Сенько, 20, м.Семенівка, Чернігівської області,15400, в судове засідання на 09.30 годину 31 травня 2013 року за адресою: Чернігівська область, м. Семенівка, вул. Центральна, 6, зал №1, **суддя Гнип О. І.** за позовом ПАТ КБ «АкцентБанк» до Позняка Олександра Анатолійовича про стягнення заборгованості за кредитним договором.

Деснянський районний суд м. Києва викликає як відповідача Чмуневича Володимира Анатолійовича в судове засідання, яке відбудеться 31.05.2013 р. о 12-00 год. за адресою: м. Київ, пр-т Маяковського, 5-в, каб. №40, для розгляду цивільної справи за позовом ПАТ КБ «ПриватБанк» до Чмуневича В. А., про звернення стягнення на майно. В разі неявки відповідача справу буде розглянуто за його відсутності за наявними у справі доказами.

Адреса суду: м. Київ, пр. Маяковського, 5-в, каб. 40.

Суддя Н. Г. Таран

Хмельницький міськрайонний суд повідомляє, що слухання справи № 686/8117/13-ц за позовом ПАТ КБ «ПРИВАТБАНК» до Заверухи Анни Володимирівни про стягнення заборгованості відбудеться 31 травня 2013 року о 10 год. 00 хв. в приміщенні Хмельницького міськрайонного суду по вул. Кам'янецька, 117, каб. 9.

Явка Заверухи Анни Володимирівни в судове засідання – обов'язкова.

Суддя О. Л. Заворотна

Деснянський районний суд м. Києва викликає як відповідача Ігнатенко Олену Миколаївну в судове засідання, яке призначене на 09 годин 30 хвилин 31 травня 2013 року по цивільній справі за позовом Ігнатенко П.О. до Ігнатенко О.М., треті особи: Ігнатенко М.О., Відділ громадянства, імміграції та реєстрації фізичних осіб Деснянського РУГУ МВС України у м. Києві про усунення перешкод в користуванні власністю, шляхом визнання особи такою, що втратила право користування жилим приміщенням (кабінет № 37, пр. Маяковського, 5-в, м. Київ).

Суддя В. О. Сенюта

Дніпровський районний суд м. Києва викликає як відповідача Симоненко Олену Віталіївну в судове засідання, яке відбудеться 5 червня 2013 року о 09.00 годині в приміщенні суду за адресою: м. Київ, вул. Сергієнка, 3, каб. 30, **суддя Яровенко Н. О.** У випадку неявки відповідача в судове засідання, справа буде розглянута у його відсутність.

Чорноморський районний суд викликає Нікольську Людмилу Борисівну, яка проживає за адресою: 96420, Чорноморський район, с. Міжводне у якості відповідача по цивільній справі за позовом ПАТ «Укр-Сиббанк» до Нікольської Людмили Борисівни про стягнення заборгованості. Судове засідання відбудеться 26 червня 2013 року об 11 годині 00 хвилин у приміщенні Чорноморського районного суду АРК (адреса суду: АР Крим, смт Чорноморське, вул. Кірова, 19, каб. №9).

У разі неявки у судове засідання справа буде розглянута за відсутності відповідача.

Суддя Єрохіна І. В.

Голосіївський районний суд м. Києва викликає відповідача Пітеля Володимира Давидовича, останнє відоме місце проживання: вул. Горького, 91/14, кв. 103, м. Київ, в судове засідання, яке призначене та відбудеться 05.06.2013 року о 15 год. 30 хв. на розгляд цивільної справи за позовом Костінського Фелікса Володимировича до Пітеля Володимира Давидовича про стягнення заборгованості за договорами позики, яке відбудеться в приміщенні суду: м. Київ, вул. П.Потєхіна, 14-А, в приміщенні суду, каб. № 34.

Явка в судове засідання є обов'язковою!

Суддя Л. С. Калініченко

Каховський міськрайонний суд Херсонської області у зв'язку з розглядом цивільної справи №658/948/13-ц за позовом ПАТ КБ «ПриватБанк» до Адилової Таміли Вамахматівни про стягнення заборгованості за кредитним договором викликає відповідача – Адилову Тамілу Вамахматівну.

Судове засідання відбудеться 03 червня 2013 року о 08-10 годині.

Адреса суду: м. Каховка Херсонської області, вул. Мелітопольська, 172, каб. №14. Явка до суду є обов'язкова. У разі неявки у судове засідання відповідача розгляд справи відбудеться за його відсутності.

Суддя Т. А. Марків

Каховський міськрайонний суд Херсонської області у зв'язку з розглядом цивільної справи №658/1303/13-ц за позовом ПАТ КБ «ПриватБанк» до Літовченка Андрія Миколайовича про стягнення заборгованості за кредитним договором викликає відповідача – Літовченка Андрія Миколайовича.

Судове засідання відбудеться 03 червня 2013 року о 08-30 годині.

Адреса суду: м. Каховка Херсонської області, вул. Мелітопольська, 172, каб. №14. Явка до суду є обов'язкова. У разі неявки у судове засідання відповідача розгляд справи відбудеться за його відсутності.

Суддя Т. А. Марків

Дніпровський районний суд м. Києва викликає як відповідача Сахошко (Купіну) Анну Валеріївну в судове засідання, яке відбудеться 10 червня 2013 року о 11-30 годині в приміщенні суду за адресою: м. Київ, вул. Сергієнка, 3, каб. 30, ***суддя Яровенко Н. О.*** У випадку неявки відповідача в судове засідання, справа буде розглянута у його відсутність.

Першотравневий районний суд м. Чернівці викликає Возняка Фелікса Йосиповича, (21.03.1960 р. н.) останнє місце проживання якого відоме за адресою: м. Чернівці, вул. Головна, 21/3, та Майданюка Вячеслава Георгійовича (р.н. невідомий), який проживає за адресою: с. Горбове Герцаївського р-ну, Чернівецької області, як відповідачів у судове засідання по цивільній справі за позовом ПАТ «Укрсоцбанк» до Возняка Ф. Й., Майданюка В. Г. про стягнення заборгованості на 10 год. 00 хв. 10 червня 2013 року за адресою: м. Чернівці, вул. Головна, 105, каб. №6.

У разі вашої неявки в судове засідання, справу буде розглянуто без вашої участі.

Суддя Піхало Н. В.

Залізничний районний суд м. Сімферополя викликає Казачуна Леоніда Володимировича в судове засідання як відповідача за позовом АТ «Дельта банк» до Казачуна Л. В. про стягнення заборгованості, яке відбудеться о 10.00 год. 7 червня 2013 року за адресою: АР Крим, м. Сімферополь, вул. Хромченка, № 6а, каб. № 14. **Суддя Злотніков В. Я.**

У разі неявки відповідача в судове засідання, справу буде розглянуто за відсутності відповідача.

Гусятинський районний суд Тернопільської області викликає відповідача Гаха Василя Володимировича, 19.09.1979 року народження, останнє місце проживання якого: с. Майдан, вул. Ковпака, 52, Дубенський район Рівненської області, в судове засідання у цивільній справі за позовом Петелецького Віталія Івановича до Гаха Василя Володимировича про стягнення заборгованості, яке відбудеться об 11.00 год. 3 червня 2013 року в приміщенні суду за адресою: селище Гусятин, вул. Пушкіна, 7. У разі неявки в судове засідання, справу буде розглянуто у вашу відсутність.

Суддя Т. М. Цвинтарна

Енергодарський міський суд Запорізької області викликає в судове засідання Ананічеву Олену Олександрівну, Шевченка Павла Івановича як відповідачів по справі № 316/746/13-ц за позовом АТ «Дельта банк» про стягнення заборгованості. Розгляд справи призначено на 13 год. 10 хв. 11 червня 2013 року за адресою: Запорізька обл., м. Енергодар, пр. Будівельників, 17, **суддя Куценко М. О.**

У разі неявки відповідача в судове засідання, справу буде розглянуто у вашу відсутність за наявними у ній доказами.

Лозівський міськрайонний суд Харківської області викликає Чернякова Олега Вікторовича як відповідача на розгляд цивільної справи № 629/1193/13-ц року за позовом Чернякової Оксани Олексіївни до Чернякова Олега Вікторовича про стягнення аліментів на утримання неповнолітніх дітей, який відбудеться 19 червня 2013 року о 09.00 годині в залі Лозівського міськрайонного суду Харківської області за адресою: м. Лозова, Харківська область, вул. Орджонікідзе, 9. З опублікуванням оголошення про виклик, відповідач вважається повідомленим про час і місце розгляду справи і у випадку неявки розгляд справи може бути проведений за його відсутності.

Суддя Н. А. Смірнова

Кам'янобрідський районний суд м. Луганська викликає відповідача Герасименко Ірину Іванівну в судове засідання по цивільній справі № 436/545/13-ц за позовом ПАТ «Акцент Банк» до Герасименко Ірини Іванівни про стягнення заборгованості, що відбудеться 05.06.2013 р. о 09.40 год. у приміщенні суду за адресою: м. Луганськ, вул. Карла Лібкнехта, 51, каб. 5.

У разі неявки на вказане судове засідання, суд розглядатиме справу без вашої участі на підставі ст. 169 ЦПК України.

Суддя І. Ю. Котлярова

У Подільському районному суді м. Києва 05.06.2013 року о 10 год. 30 хв. під головуванням судді Богінкевич С. М. буде розглядатись цивільна справа за позовом ПАТ КБ «Приватбанк» до Панасюк Тетяни Олексіївни про стягнення заборгованості.

Явка вищезазначених осіб (сторін по справі) у судове засідання обов'язкова.

При повторній неявці відповідачів, справа буде слухатись у їхню відсутність згідно зі ст. 169 ЦПК України.

Суддя Богінкевич С. М.

Кам'янобрідський районний суд м. Луганська у відповідності зі ст. 74 ЦПК України викликає як відповідача Бадюль Сергія Вікторовича у судове засідання за позовом ПАТ «АКЦЕНТ-БАНК» про стягнення заборгованості. Справа № 436/542/13-ц.

Засідання відбудеться 03.06.2013 р. о 16.30 год.

У разі неявки справу буде розглянуто без вашої участі на підставі ст. 169 ЦПК України.

Суддя А. О. Темнікова

Дніпровський районний суд м. Києва повідомляє, що 05.06.2013 року о 10 год. 30 хв. розглядатиметься цивільна справа № 755/6974/13-ц за позовом ПАТ КБ «Надра» до Кощей Алли Сергіївни про стягнення заборгованості за договором про комплексне банківське обслуговування фізичних осіб.

Кощей Алла Сергіївна, останнє відоме місце знаходження: м. Київ, вул. Тампере, 10, блок 19, кім. 10, викликається в судове засідання як відповідач. У разі неявки відповідача справа буде розглянута на підставі наявних в матеріалах справи доказів. Адреса суду: м. Київ, вул. Кошиця, 5, каб. № 207.

Суддя Бартащук Л. П.

Відповідачу Ніколайчуку Олегу Іларіоновичу, адреса: м. Київ, вул. Російська, 58-а, кв. 102, неохідно з'явитися 31.07.2013 р. о 10-30 год., до Дарницького районного суду м. Києва (м. Київ, вул. Кошиця, 5-А, каб. 114), для участі в судовому засіданні по цивільній справі за позовом ПАТ «КБ «Надра» до Ніколайчук О. І. про стягнення заборгованості.

У разі неявки відповідача до суду, справу буде розглянуто по суті за наявними у справі матеріалами у його відсутність в порядку ст. 169 ч. 4 ЦПК України.

Суддя Є. І. Вовк

Святошинський районний суд м. Києва повідомляє гр. Макарову Оксану Миколаївну, останнє відоме місце реєстрації якої м. Київ, вул. Святошинська площа, 1, кв. 267, що судове засідання по цивільній справі № 2/759/3121/13 за позовом ПАТ «КБ «Надра» до Макарової Оксани Миколаївни про стягнення заборгованості, відбудеться 11 червня 2013 року о 14 год. 00 хв., за адресою: Святошинський районний суд м. Києва, вул. Я. Коласа, 27 А, зал № 1, **суддя Заєць Т. О.**

Святошинський районний суд м. Києва повідомляє гр. Бабаджаняну Беніаміну Аветіковичу, останнє відоме місце реєстрації якого м. Київ, вул. Котельнікова, 51-а, кв. 59, що судове засідання по цивільній справі № 2/759/3126/13 за позовом ПАТ «КБ «Надра» до Бабаджаняна Беніаміна Аветіковича про стягнення заборгованості, відбудеться 11 червня 2013 року о 14 год. 10 хв., за адресою: Святошинський районний суд м. Києва, вул. Я. Коласа, 27 А, зал № 1, **суддя Заєць Т. О.**

Червонозаводський районний суд м. Харкова повідомляє Красильникова Руслана Сергійовича про те, що цивільна справа № 646/986/13-ц за позовом Моторного (транспортного) страхового бюро України до Красильникова Руслана Сергійовича про відшкодування в порядку регресу витрат, пов'язаних з виплатою страхового відшкодування, призначена до слухання на 19.06.2013 р. об 11-00 год. в приміщенні Червонозаводського районного суду м. Харкова за адресою: м. Харків, м-н Руднєва, 36, під'їзд 3.

Суддя Шелест І. М.

РЕКЛАМА. ОГОЛОШЕННЯ

ЗАЯВКА ЛІКВІДАТОРА ПІДПРИЄМСТВА

Постановою *Господарського суду Дніпропетровської області* від 14.05.2013 р. у справі №904/3248/13 про банкрутство Товариства з обмеженою відповідальністю «ОСТОК В» (код ЄДРПОУ 37148370, юридична адреса: 49000, м. Дніпропетровськ, вул. Квітки-Основ'яненка, буд. 22) боржника визнано банкрутом та відносно нього відкрито ліквідаційну процедуру відносно до вимог статті 95 Закону України «Про відновлення платоспроможності боржника або визнання його банкрутом».

Ліквідатором по справі призначено Голову ліквідаційної комісії - Ткаченко Аліє Ремзіївну.

Діючи на підставі постанови господарського суду Дніпропетровської області та керуючись ст.ст. 41-44 Закону України «Про відновлення платоспроможності боржника або визнання його банкрутом», з метою здійснення ліквідаційної процедури просимо у місячний термін з дня публікації оголошення направити ліквідатору Ткаченко Аліє Ремзіївні: 49000, м. Дніпропетровськ, вул. Квітки-Основ'яненка, буд. 22, відомості про наявність вимог до банкрута.

Постановою про визнання боржника банкрутом Господарського суду м. Києва від 11.04.2013 р. справа № 5011-43/10515-2012 визнано товариство з обмеженою відповідальністю «Соломон Інвест» (04053, м. Київ, вул. Артема, 49, код ЄДРПОУ 32532069) банкрутом та відкрито ліквідаційну процедуру.

Ліквідатором ТОВ «Соломон Інвест» призначено арбітражного керуючого Довгаль Наталію Миколаївну (ліцензія серія АД № 077630 від 10.12.2012 року, адреса: 03191, м. Київ, вул. Академіка Вільямса, буд. 5, кв. 70).

Заяви кредиторів приймаються протягом 30 днів з дня опублікування оголошення за адресою: 03191, м. Київ, вул. Академіка Вільямса, буд. 5, кв. 70.

Постановою *господарського суду Херсонської обл.* у справі № 5024/1420/2012 приватне підприємство «Бона» (73000, м. Херсон, вул. 9 Східна, 68) визнано банкрутом за ст. 52 Закону України «Про відновлення платоспроможності боржника або визнання його банкрутом» (далі - Закон). Ліквідатором призначено арбітражного керуючого Клигіну Ірину Володимирівну (ліцензія серії АВ № 470241 від 13.03.2010р., поштова адреса: 73033, м. Херсон, а/с 93, тел.: 050-946-58-27, 096-525-58-65).

Ухвалою господарського суду Херсонської області від 14.05.2013р. по даній справі припинено процедуру ліквідації за ст. 52 Закону, перейдено до загальних процедур банкрутства та відкрито ліквідаційну процедуру, передбачену ст. 22 Закону.

Кредиторам надати заяви з вимогами до господарського суду Херсонської обл. (73000, м. Херсон, вул. Горького, 18) протягом 30 днів з дня опублікування оголошення.

Ленінський районний суд м. Севастополя викликає як відповідача Гоменюка Сергія Анатолійовича по цивільній справі за позовом Пушкар Вікторії Вікторівни до Гоменюка Сергія Анатолійовича, третя особа - Орган опіки та піклування Нахімовської РДА, Служба у справах дітей Нахімовської районної державної адміністрації м. Севастополя про позбавлення батьківських прав.

Судове засідання відбудеться 13 червня 2013 року о 10.00 год. у приміщені Ленінського районного суду м. Севастополя за адресою: м. Севастополь, вул. Леніна, 31, зал № 1.

У разі неявки справу буде розглянуто у вашу відсутність.

При публікації оголошення про виклик до суду відповідач вважається повідомленим про час і місце розгляду справи.

Суддя К. В. Кукурекін

Печатку ТОВ Виробничо-комерційна компанія «КИЇВМІСЬКТАРА-2», код ЄДРПОУ 24922997, **без захисного мікрошрифта по зовнішньому краю печатки з текстом ТОВ ВКК КИЇВМІСЬКТАРА-2** з 23.08.2012 року **вважати недійсною** у зв'язку з її втратою.

Печатку ТОВ Виробничо-комерційна компанія «КИЇВМІСЬКТАРА-2», код ЄДРПОУ 24922997, **з захисним мікрошрифтом по зовнішньому краю печатки з текстом ТОВ ВКК КИЇВМІСЬКТАРА-2 вважати дійсною** на підставі наказу Товариства № 2/08-12 від 23.08.2012 року.

Центральний районний суд м. Сімферополя (м. Сімферополь, вул. Турецька, 21, каб. № 4) викликає у судове засідання 03.06.2013 р. о 08.50 год., як відповідача Юсеф Махмуда Мухаммеда, 12.02.1972 року народження, на розгляд цивільної справи за позовною заявою Юсеф Кристини Дмитрівни до Юсеф Махмуда Мухаммеда про розірвання шлюбу та стягнення аліментів.

У разі неявки вищевказаного відповідача до судового засідання, справа згідно до ст.ст. 74, 224 ЦПК України, може бути розглянута у його відсутність.

Суддя С. В. Деменок

Оржицький районний суд Полтавської області викликає як відповідача Сахна Олега Миколайовича, 05.06.1979 року народження (місце реєстрації: смт Новооржицьке, вул. Леніна, 11, кв. 28, Оржицький район Полтавської області) у судове засідання по цивільній справі про стягнення заборгованості, яке призначено до слухання 9 липня 2013 року на 10 год. 00 хв. у приміщенні Оржицького районного суду Полтавської області (адреса: смт Оржиця, вул. Леніна, 74).

Явка до суду обов'язкова.

У разі неявки відповідача справа буде розглянута без його участі.

Суддя Грузман Т. В.

Дніпровський районний суд м. Києва викликає відповідачів: Пантелеєву Тетяну Олександрівну (м. Київ, пр-т Маяковського, 20 б, кв. 13), Тарасюка Андрія Володимировича (м. Кіровоград, вул. Пацаєва, 4, кв. 25), за позовом ПАТ «УкрСиббанк» до Тарасюка Андрія Володимировича, Пантелеєвої Тетяни Олександрівни про стягнення заборгованості за кредитним договором.

Судове засідання відбудеться 10.06.2013 року о 09 годині 30 хвилин у приміщенні Дніпровського районного суду м. Києва за адресою: м. Київ, вул. Сергієнка, 3, каб. №7.

У разі неявки в судове засідання, справа згідно з вимогами ЦПК України буде розглянута у відсутність відповідача.

При публікації оголошення про виклик до суду, відповідач вважається повідомленим про час і місце розгляду справи.

Суддя Л. О. Антипова

Аукціонний комітет *ТБ «Наша»* спільно з арбітражними керуючими проводить другий повторний аукціон з визначення переможця щодо придбання майна підприємства-банкрута Львівське комунальне ремонтно-будівельне підприємство механізації робіт.

ЛОТ №1:Обладнання під розборку , непридатне до використання , вартість ліквідації: Навіс - 6630.00 грн. Навіс - 6800.00 грн. Цистерни - (2шт) -6732.00 грн. Резервуари (4 шт) - 15946.00 грн. Огорожа металева-136.00 грн. Підйомник-136 .00 грн. Гаражі-навіс-15810.00 грн. Навіс-170.00 грн. Навіс-272.00 грн. Навіс-204.00 грн. Естакада для миття машин-204.00 грн. Ворота -1139.00 грн.

Місцезнаходження майна – м. Львів. вул. Квітова, 10;

Відкриті торги/аукціон відбудуться об 11.00 год. 27 червня 2013 р., за адресою: м. Львів, вул. Зелена, 251. Прийом заявок та гарантійних внесків починається з дня виходу оголошення з 10 до 14.00 та припиняється 21 червня 2013 р.

Оформлення документів та прийом заявок проводиться за адресою: м. Львів, вул. Зелена, 251

Гарантійний внесок за участь в аукціоні в розмірі 10% від початкової ціни перераховується на Р/р 26001000021473 в Друге відділення ПАТ «Креді Агріколь Банк» МФО: 300614, Код ЄДРПОУ 32484157.

Тел./факс для довідок : (032) 225-73-29. Детальна інформація, характеристика майна: **tbnasha@gmail.com**

Приватне акціонерне товариство «ПРОСТО-страхування», код ЄДРПОУ 24745673, **повідомляє про втрату наступних бланків договорів страхування (страхових полісів):**

— бланки полісів обов'язкового страхування цивільно-правової відповідальності власників наземних транспортних засобів серії АС за наступними номерами: 2907231, 2907232, 2907292;

— спеціальні знаки до полісів обов'язкового страхування цивільно-правової відповідальності власників наземних транспортних засобів серії ACS за наступними номерами: 2907231, 2907232, 2907292;

— бланки полісів обов'язкового страхування цивільно-правової відповідальності власників наземних транспортних засобів серії АЕ за наступними номерами: 0943656, 0943658, 0943659, 0943660, 1673731, 1673732, 1673733, 1673931, 1673933;

— спеціальні знаки до полісів обов'язкового страхування цивільно-правової відповідальності власників наземних транспортних засобів серії AES за наступними номерами: 0943656, 0943658, 0943659, 0943660, 1673731, 1673732, 1673733, 1673931, 1673933.

У зв'язку із вищевикладеним вказані договори страхування (страхові поліси, сертифікати) є недійсними. Заяви про страхові випадки за вказаними бланками договорів страхування (страхових полісів, сертифікатів) не приймаються, страхове відшкодування не виплачується.

Свідоцтво про право власності (дублікат) серія САЕ № 285852 від 27.11.2006 року на квартиру № 2 за адресою: м. Київ, вул. Фрунзе, 99/1, корпус 1, видане Державним підприємством заводу «Генератор» на ім'я Халькової Марії Антонівни та Халькова Олександра Валентиновича, **вважити недійсним.**

Втрачений паспорт

громадянина України Молдован Олени Павлівни № СО 271045, виданий 19.11.1999, **вважати недійсним.**

Збаразький районний суд Тернопільської області по цивільній справі за позовом Човбана Юрія Антоновича до Човбан Богданни Степанівни про розірвання шлюбу, викликає в судове засідання Човбан Богданну Степанівну, місце реєстрації якої: с. Діброва, Збаразький район Тернопільської області, як відповідача на 12 червня 2013 року о 9 год.

Судове засідання відбудеться в приміщенні Збаразького районного суду Тернопільської області за адресою: 47302, м. Збараж, вул. Грушевського, 13, Тернопільська область, **суддя Гудима І. В.**

Збаразький районний суд Тернопільської області пропонує Човбан Б. С. надати всі наявні у неї докази на заперечення позову.

У разі неявки в судове засідання, справа буде розглянута за відсутності Човбан Б. С.

Про причини неявки Човбан Б. С. повинна повідомити суд.

Деснянський районний суд м. Чернігова викликає як відповідача Волкову Ірину Анатоліївну (останнє відоме місце проживання: вул. Волковича, буд. 12, кв. 40, м. Чернігів, 14000), для участі у цивільній справі № 2506/11382/2012 (2/750/364/13) за позовом Волкова Андрія Володимировича до Волкової Ірини Анатоліївни, треті особи: КП «ЖРЕД-7» Чернігівської міської ради, орган опіки та піклування Деснянської районної у м. Чернігові ради, про визнання особи такою, що втратила право користування жилим приміщенням.

Судове засідання відбудеться 12.06.2013 року о 14.00 год. у приміщенні суду за адресою: м. Чернігів, пр-т Перемоги, 141, каб. 109 (**Суддя Жук М. І.**).

Попереджаємо, що в разі неявки в судове засідання без поважних причин або неповідомлення про причини неявки, справу буде розглянуто у вашу відсутність за наявності доказів, що містяться в матеріалах справи.

Теребовлянський районний суд Тернопільської області викликає в судове засідання Уруську (дів. Мачульна) Наталію Олександрівну (останнє відоме місце проживання: Тернопільська область, м. Теребовля, пл. Шевченка, 8, кв. 8), як відповідачку по цивільній заяві №606/639/13ц за позовною заявою Уруського Олега Михайловича про розірвання шлюбу. Явка обов'язкова, про причину неявки необхідно повідомити суд.

Відповідачці пропонується надати свої заперечення щодо позовної заяви, у випадку неявки відповідачки у судове засідання справу буде розглянуто у її відсутності.

Засідання суду відбудеться 18 червня 2013 року о 15 год. 00 хв. у приміщенні Теребовлянського районного суду за адресою: Тернопільська область, м. Теребовля, вул. Кн. Василька, 116.

Суддя Мигаль Г. П.

Печерський районний суд м. Києва викликає Святину Ірину Іванівну в судове засідання як відповідача у справі № 757/7118/13-ц за позовом ПАТ «Дельта Банк» до Святини Ірини Іванівни про стягнення заборгованості за кредитним договором № 135/ПВ-07 від 26.02.2007, о 10.30 год. 4 червня 2013 року, що відбудеться за адресою: м. Київ, вул. Хрещатик, 42а, каб. 36, **суддя Пилаєва М. К.**

Пропонуємо подати всі раніше неподані докази.

Ви зобов'язані повідомити суд про причини неявки.

Роз'яснюємо, що у разі неявки в судове засідання без поважних причин або неповідомлення суд про причини неявки, справу буде розглянуто у вашу відсутність на підставі наявних у ній доказів.

Бучацький районний суд Тернопільської області викликає в судове засідання відповідачів: Ільницького Олександра Романовича, місце перебування якого невідоме (останнє відоме місце проживання: с. Броварі, Бучацький район Тернопільської області), Крушельницьку Оксану Остапівну, місце перебування якої невідоме (останнє відоме місце проживання: м. Тернопіль, вул. 15 Квітня, буд. 31, кв. 154) та Ільницьку Надію Романівну, місце перебування якої невідоме (останнє відоме місце проживання: с. Броварі, Бучацький район Тернопільської області), по справі за позовом ПАТ КБ «Правекс Банк» про стягнення заборгованості за кредитним договором. Розгляд справи призначено на 11 год. 00 хв. 12 червня 2013 року в приміщенні Бучацького районного суду Тернопільської області за адресою: м. Бучач, вул. Міцкевича, 11. Явка до суду обов'язкова.

У разі неявки без поважної причини, справу буде розглянуто у відсутності відповідачів за наявними у ній доказами.

Суддя В. Б. Федорончук

Ладижинський міський суд Вінницької області викликає громадян: Захарчука Юрія Леонідовича та Захарчука Ярослава Леонідовича, для участі в судовому розгляді як відповідачів у цивільній справі за позовом Баранова Романа Олександровича про усунення перешкод у здійсненні права власності та зняття з реєстраційного обліку.

Справа буде розглядатися **суддею Патраманським І. О.** в приміщенні Ладижинського міського суду Вінницької області за адресою: м. Ладижин, Вінницька область, вул. Радянська, 13, тел. ((04343) 6-03-66), 03.06 2013 року о 10 год. 00 хв.

У разі неявки відповідачів у судове засідання, справа буде розглядатися за їхньої відсутності за наявними у ній доказами з постановленням заочного рішення.

Центральний районний суд м. Сімферополя за позовом Ягубової Галини Іванівни про розірвання шлюбу, викликає як відповідача Ягубова В'ячеслава Володимировича, 1954 р.н., місце реєстрації на території України невідоме, на 14 червня 2013 р. о 10 год. 30 хв.

Судове засідання відбудеться в приміщенні Центрального районного суду м. Сімферополя за адресою: м. Сімферополь, вул. Турецька, 21, кабінет 18.

Центральний районний суд м. Сімферополя пропонує відповідачу подати письмові пояснення та заперечення та надати усі наявні у нього докази по справі.

У разі неявки в судове засідання справа буде розглянута за відсутності відповідача.

Суддя О. Д. Лебедь

Микитівський районний суд м. Горлівки Донецької області (84635, м. Горлівка, вул. Черняхівського, 75) розглядає цивільну справу за позовом ПАТ «Горлівськтепломережа» до Берсенєвої Оксани Володимирівни про стягнення заборгованості за послуги з централізованого опалення.

Відповідач у справі Берсенєва Оксана Володимирівна викликається на 11.06 2013 р. на 10 год. 00 хв. до суду, каб. №23, для участі в розгляді справи по суті.

Відповідачу пропонується надати свої заперечення щодо позову та докази. У випадку неприбуття відповідач повинен повідомити суд про причини своєї неявки, інакше справа буде розглянута за її відсутності.

Суддя Наумик О. О.

Залізничний районний суд м. Сімферополя викликає до судового засідання по цивільній справі за позовом ПАТ КБ «Надра» про стягнення заборговагності, яке відбудеться 06 червня 2013 року о 09.00 год. у приміщенні Залізничного районного суду м. Сімферополя АР Крим (м. Сімферополь, вул. Хромченко, № 6-А, каб. № 14) відповідачів Блажко Олену Анатоліївну та Турчаненко Сергія Анатолійовича.

Залізничний районний суд м. Сімферополя пропонує вищевказаним відповідачам надати письмові пояснення та заперечення, а також усі наявні у них докази по справі.

В разі неявки в судове засідання справа буде рнозглянута за відсутністю відповідачів.

Суддя В. Я. Злотніков

Святошинський районний суд м. Києва повідомляє гр. Яцко Валерію Івановичу, останнє відоме місце реєстрації якого: м. Київ, вул. Жолудєва, 6, кв. 31, що судове засідання по цивільній справі № 2/759/3135/13 за позовом ПАТ «КБ «Надра» до Яцка Валерія Івановича про стягнення заборгованості, відбудеться 11 червня 2013 року о 14 год. 20 хв., за адресою: Святошинський районний суд м. Києва, вул. Я. Колоса, 27А, зал № 1, **суддя Заєць Т. О.**

Татарбунарський районний суд викликає на судове засідання Ільченко Леоніда Петровича, 20.06.1955 року народження, на 06.06.2013 року на 10.00 год. в якості відповідача по справі за позовною заявою Ільченко Марії Герасимівни до Ільченко Леоніда Петровича про визнання договору дарування недійсним. В разі неявки відповідача в судове засідання або визнання причини його неявки неповажною, справа буде розглянута за його відсутності.

Суддя Л. А. Семенюк

Троян Антоніна Іванівна викликається як відповідач по цивільній справі за позовом КП ЖП «Городок» до Троян Антоніни Іванівни про стягнення заборгованості по утриманню будинку та прибудинкової території в Шахтарський міськрайонний суд Донецької області за адресою: Донецька область, м. Шахтарськ, вул. Крупської, 7«А», каб. 10 (тел.: 4-35-45) на 9-00 год. 27 червня 2013 р. для розгляду справи.

Суддя Н. Ф. Карабаза

Київський районний суд м. Донецька викликає Жердецьку Наталію Львівну, 29.08.1958 р. н., Мірошнікова Максима Олександровича, 21.04.1982 р. н., у якості відповідачів по цивільній справі за позовом ПАТ «ПУМБ» про стягнення заборгованості за кредитним договором. Судове засідання відбудеться 18.06.2013 року о 09.30 год. в приміщенні суду.

Суддя Т. В. Чальцева

Дніпровський районний суд м. Києва викликає як відповідача Расюка Олександра Юрійовича, остання відома адреса проживання: вул. Літинська, 1а, кв. 43, та повідомляє, що 7 червня 2013 року о 10 годині 00 хвилин Дніпровським районним судом м. Києва за адресою: м. Київ, вул. Сергієнка, 3, каб. 42, буде розглядатись цивільна справа за позовом Калашнікова В'ячеслава Олексійовича до Расюка Олександра Юрійовича про стягнення боргу.

У випадку неявки в судове засідання справа буде розглянута за вашої відсутності.

Суддя Я. І. Вернидубов

ВІСТІ ЗВІДУСІЛЬ

Кому шампанське, кому заспокійливе

ПРЕМ'ЄР-ЛІГА. *«Шахтар» виправдовує статус фаворита по завершенні сезону-2012/13*

Валерій РЕКУНОВ,
«Урядовий кур'єр»

Три золоті дублі поспіль яскраво свідчать про беззастережну перевагу помаранчево-чорних у вітчизняному футболі. Свого часу в Румунії Мірча Луческу вигравав кубок країни з бухарестським «Динамо» і «Рапідом», здобував Суперкубок УЄФА на чолі турецького «Галатасарая». Та найголовніші перемоги 67-річний румунський спеціаліст здобув, очолюючи донецький клуб. Сьогодні його підопічні посідають тринадцяту сходинку в рейтингу ФІФА. Восени вони стартуватимуть у розіграші Ліги чемпіонів з групового турніру.

Переможний поєдинок останнього туру проти донецького «Металурга» став прощальним у помаранчево-чорній формі для Развана Раца. Захисник гірників, якому минулої неділі виповнилося 32 роки, вийшов на поле з капітанською пов'язкою. У наступному сезоні Разван захищатиме кольори англійського клубу «Вест Гем».

Новий рекорд результативності в чемпіонатах України встановив одноклубник Раца Генріх Мхітарян. На рахунку вірменського легіонера донеччан — 25 забитих м'ячів. Нагадаю, що попереднє досягнення належало київським динамівцям Сергієві Реброву і Максимові Шацьких, які свого часу по 22 рази розписувалися у воротах суперників.

Стрімкий ривок у турнірній таблиці здійснив «Кривбас», який набрав на 10 очок більше, ніж у попередньому чемпіонаті. На жаль, майбутнє цього самобутнього колективу залишається в густому тумані. Через фінансову скруту команда з Кривого Рогу не приїхала на матч 30-го туру в Луцьк.

Погіршили свої результати «Ворскла» (мінус вісім очок порівняно із сезоном 2011-2012), «Таврія» (- 9), а також «Динамо» (- 15).

— Коли я очолив команду, завдання стояло посісти друге місце, — зізнався, підбиваючи підсумки сезону, наставник біло-блакитних Олег Блохін. — Завдання не виконано, сезон провалено. Під час осінньої частини першості ми намагалися визначити, хто з наявних гравців потрібен «Динамо», а хто ні. Ми давали шанс усім. В окремих матчах показували гідний футбол, в окремих — поступалися суперникам у тактичному плані й у виконавській майстерності. Провальним сезон вийшов тому, що в багатьох матчах команда не билася за результат.

У Лізі чемпіонів від України виступлять переможець Прем'єр-ліги «Шахтар» і срібний призер «Металіст», у Лізі Європи — київське «Динамо», «Дніпро», донецький «Металург» і одеський «Чорноморець» як фіналіст Кубка України. Залишають елітний дивізіон запорізький «Металург» і ужгородська «Говерла». Їхні місця наступного сезону заступлять переможці турніру першої ліги — «Севастополь» і алчевська «Сталь».

І ще одна важлива новина. Почесного президента Федерації футболу України Григорія Суркіса на XXXVII конгресі УЄФА в Лондоні призначено віцепрезидентом Європейського футбольного союзу.

На аналогічні посади виконком УЄФА також призначив Шенеса Ерзіка (Туреччина), Анхеля Марія Вільяр Льону (Іспанія), Маріоса Лефкарітіса (Кіпр) і Джанкарло Абете (Італія).

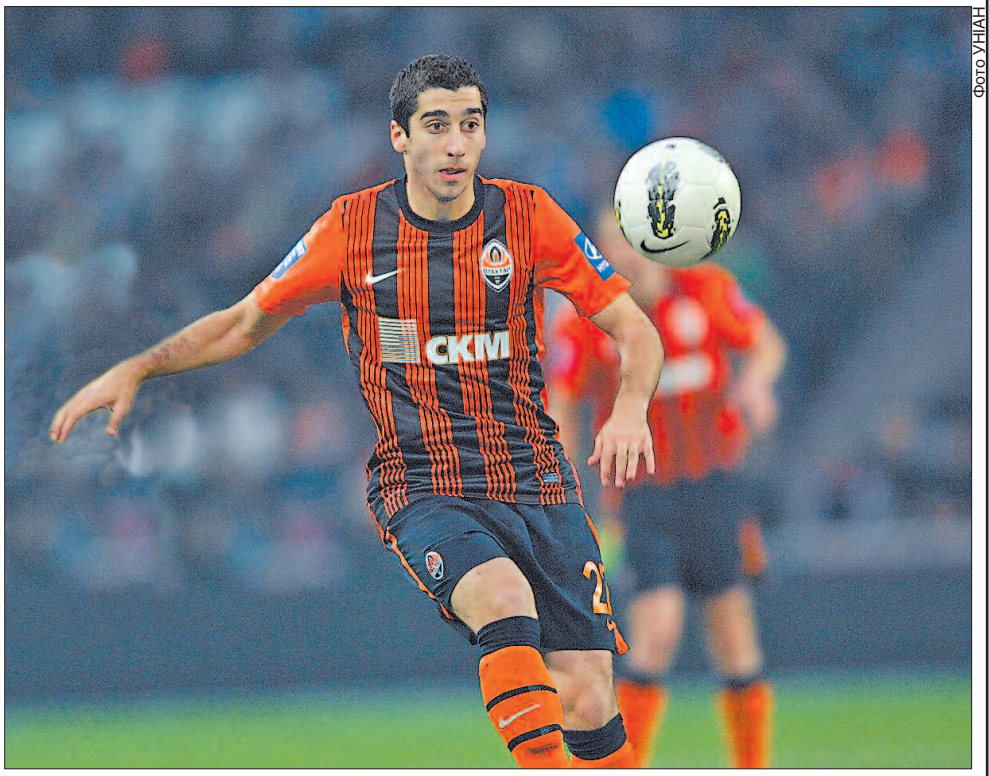

Фото УНІАН

Новий орієнтир Мхітаряна — 25 м'ячів за сезон

ТАБЛО «УК»

Прем'єр-ліга. 30 тур

Шахтар — Металург Д — 4:0
Голи: Коста (24), Мхітарян (49), Тайсон (74), Едуардо (87)

Карпати — Металіст — 1:1
Голи: Озарків (90+4) — Соса (34)

Динамо — Металург З — 3:0
Голи: Ярмоленко (24), Кравець (28, 60)

Волинь — Кривбас (матч не відбувся)

Ворскла — Говерла — 3:0
Голи: Буднік (44), Скляр (56), Кривошеєнко (82)

Зоря — Таврія — 3:0

Дніпро — Іллічівець — 7:0

Чорноморець — Арсенал — 0:0

Підсумкова турнірна таблиця

	В	Н	П	М	О
Шахтар	25	4	1	82-18	79
Металіст	20	6	4	59-25	66
Динамо	20	2	8	55-23	62
Дніпро	16	8	6	54-27	56
Металург Д	14	7	9	45-35	49
Чорноморець	12	7	11	32-36	43
Кривбас	12	7	11	36-41	43
Арсенал	10	9	12	34-41	39
Іллічівець	10	8	12	30-32	38
Зоря	10	7	13	32-43	37
Таврія	10	5	15	27-46	35
Ворскла	8	7	15	31-36	31
Волинь	7	8	15	26-45	29
Карпати	7	6	17	37- 52	27
Говерла	5	7	18	29-57	22
Металург З	1	8	21	12-64	11

ПОГОДА НА ЗАВТРА

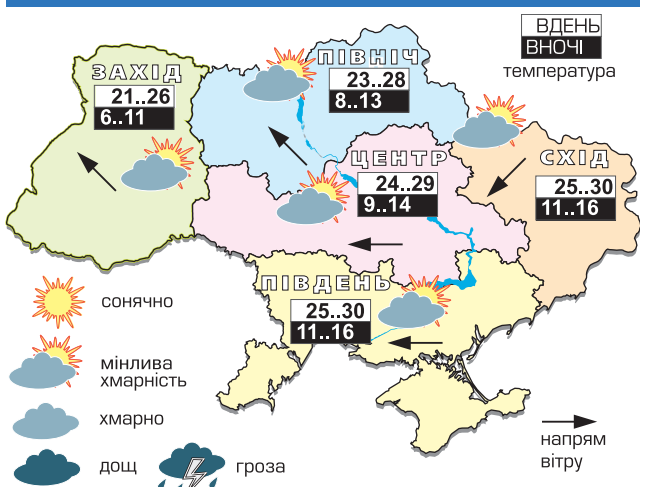

ТЕМПЕРАТУРА ПО ОБЛАСТЯХ УКРАЇНИ НА 29 ТРАВНЯ

Область	Ніч	День	Область	Ніч	День
Київська	+8 +13	+23 +28	Черкаська	+9 +14	+24 +29
Житомирська	+8 +13	+22 +27	Кіровоградська	+9 +14	+24 +29
Чернігівська	+8 +13	+23 +28	Полтавська	+9 +14	+24 +29
Сумська	+8 +13	+23 +28	Дніпропетровська	+11 +16	+24 +29
Закарпатська	+8 +13	+20 +25	Одеська	+11 +16	+24 +29
Рівненська	+6 +11	+22 +27	Миколаївська	+11 +16	+25 +30
Львівська	+5 +10	+20 +25	Херсонська	+11 +16	+25 +30
Івано-Франківська	+5 +10	+20 +25	Запорізька	+10 +15	+25 +30
Волинська	+6 +11	+22 +27	Харківська	+11 +16	+24 +29
Хмельницька	+6 +11	+22 +27	Донецька	+12 +17	+25 +30
Чернівецька	+5 +10	+21 +26	Луганська	+11 +16	+25 +30
Тернопільська	+6 +11	+22 +27	Крим	+10 +15	+25 +30
Вінницька	+8 +13	+22 +27	Київ	+10 +12	+23 +25

Укргідрометцентр

РЕКЛАМА

ГОРМОН ЧОЛОВІЧОЇ СИЛИ ТА МОЛОДОСТІ

Відомо, що рівень тестостерону — гормону чоловічої молодості та сили — знижується на 3-4 відсотки у рік. В результаті послаблюється потенція. Щоб позбавитись сексуальних проблем, треба вживати малазійський корінь тонгкат, який допомагає організму виробляти тестостерон.

Тонгкат — рослина, дивовижна здатність якої зміцнювати чоловіче здоров'я, відома уже багато віків. Її називають «азіатською віагрою». Продукт на основі легендарного кореня назвали **Тонгкат™ Алі Платинум**. Він не є гормональним препаратом, але підвищує рівень тестостерону в організмі у 4,5 раза! Таким чином **Тонгкат™ Алі Платинум омолоджує організм, повертає чоловічу силу.**

Продукт безпечний навіть при вживанні з алкоголем. **Тонгкат™ Алі Платинум** не лише ефективний сексуальний стимулятор, а й надійний засіб збереження чоловічого здоров'я. Він посилює імунітет, покращує кровообіг, допомагає боротися з аденомою, простатитом, інфекціями сечостатевої сфери.

Пам'ятайте, вікових обмежень для прийому **Тонгкат™ Алі Платинум** не існує!

Звертайтеся за телефонами консультативної гарячої лінії. Наші консультанти дадуть відповідь на всі ваші запитання і допоможуть якнайшвидше відновити потенцію. «Швидка допомога» для чоловіків: **0-800-503-088** (дзвінок безкоштовний зі стаціонарного телефону, з мобільного — за тарифами оператора), тел. у Києві **0-44-454-14-14.** Конфіденційність гарантується. **WWW.TONGKAT.UA**

Не є лікарським засобом.
Висновок державної санітарно-епідеміологічної експертизи МОЗ України № 05.03.02-03/45179 від 01.07.2010 р.

АНОНС

Завтра читайте в «Орієнтирі»:

- ✓ Закон України «Про внесення змін до деяких законодавчих актів України щодо приведення національного законодавства у відповідність із стандартами Кримінальної конвенції про боротьбу з корупцією».
- ✓ Постанова Кабінету Міністрів України «Про затвердження Порядку придбання, перевезення, зберігання, відпуску, використання та знищення наркотичних засобів, психотропних речовин і прекурсорів у закладах охорони здоров'я»
- ✓ Розпорядження Кабінету Міністрів України «Про затвердження Національного плану заходів з реалізації другого етапу (2012-2015 роки) Стратегії економічного розвитку Співдружності Незалежних Держав на період до 2020 року»

ОГОЛОШЕННЯ

Вінницький міський суд Вінницької області викликає відповідачів: Бовт Вадима Михайловича, 02.11.1976 р.н., Сапуна Володимира Вікторовича, 01.11.1938 р.н., Сапун Олену Дмитрівну, 01.01.1938 р.н., Горчаг Олексія Анатолійовича, 02.03.1988 р.н., Огнивого Володимира Анатолійовича, 07.03.1972 р.н., Снігура Руслана Вікторовича, 18.05.1984 р.н. в судове засідання як відповідачів по цивільній справі за позовом ПАТ «Райффайзен Банк Аваль» до Бовт Вадима Михайловича, Сапуна Володимира Вікторовича, Сапун Олени Дмитрівни, Горчага Олексія Анатолійовича, Огнивого Володимира Анатолійовича, Снігура Руслана Вікторовича про стягнення заборгованості за кредитним договором.

Судове засідання призначене на 07 червня 2013 року на 10-30 год. в приміщенні Вінницького міського суду Вінницької області за адресою: м. Вінниця, вул. Грушевського, 17.

У разі неявки в судове засідання відповідачів, справу буде розглянуто за їх відсутності.

Суддя Антонюк В. В.

УРЯДОВИЙ КУР'ЄР

Засновник — Кабінет Міністрів України
Реєстраційне свідоцтво КВ № 2 від 12 квітня 1994 року
Передплатні індекси «Урядового кур'єра» — **61035**, *40227 (соціальний)*

Головний редактор — **Сергій БРАГА**
Перший заступник головного редактора **Леонід САМСОНЕНКО**
Заступники головного редактора: **Павло БЕБА**, **Лариса УСЕНКО**
Відповідальний секретар **Іван ГРОМ'ЯК**

Адреса в Інтернеті: **www.ukurier.gov.ua**
Адреса редакції: **01008, Київ, вул. Садова, 1**
Телефон для довідок: **253-12-95.**
Телефони відділу реклами: **253-55-09**, факс: **230-06-71**, e-mail: **adv@ukcc.com.ua**
«Урядовий кур'єр» виходить у вівторок, середу, четвер, п'ятницю та суботу
Зам. № 29844. Тираж 40992

Листування з читачами тільки на сторінках газети.
Відповідальність за достовірність інформації та реклами несуть автори та рекламодавці.
Набрано і зверстано у комп'ютерному центрі «Урядового кур'єра».
Друк: ТОВ «Мега-Поліграф», 04073, Київ, вул. Марка Вовчка, 12/14
www.mega-poligraf.kiev.ua