МОМЕНТИ ЩАСТЯ

4 Українські військові та творчі колективи організували свято для юних жителів прифронтового Донбасу

ПОСТАТІ

5 До дня народження поета Василя Симоненка його музейна кімната в редакції газети «Черкаський край» поповнилася новими рукописними експонатами з родинного архіву

ДОКУМЕНТИ

7 Постанова КМУ «Про затвердження переліку музеїв та заповідників, в яких зберігаються музейні предмети, що є державною власністю і належать до державної частини Музейного фонду України»

ГАЗЕТА КАБІНЕТУ МІНІСТРІВ УКРАЇНИ

ЗАСНОВАНА В 1990 РОЦІ

www.ukurier.gov.ua

УРЯДОВИЙ КУР'ЄР

ЧЕТВЕР, **6 СІЧНЯ 2022 РОКУ** | ЦІНА ДОГОВІРНА | **№2** (7123)

ЦИТАТА ДНЯ

ВОЛОДИМИР ЗЕЛЕНСЬКИЙ:

«Українцям доступні препарати американської, європейської та китайської розробок — усі надійні. Для ревакцинації також матимемо цілком достатній потенціал».

Президент про забезпечення громадян різними видами вакцин від COVID-19

Бюджетний розпис виконано на 102,8%

ФІНАНСИ. 1084,1 мільярда гривень надійшло до загального фонду державного бюджету упродовж 2021 року, про що свідчать оперативні дані Державної казначейської служби. Бюджетний розпис виконано на 102,8%, або +30 мільярдів гривень.

За платежами, сплату яких до бюджету контролює Державна податкова служба, надходження становили 614,4 мільярда гривень, розпис виконано на 103,1% (+18,4 мільярда). Зокрема за основними платежами: податком на доходи фізичних осіб та військового збору — 137,6 мільярда гривень; податком на прибуток підприємств — 147,8 мільярда; рентною платою за користування надрами — 53,5 мільярда; акцизним податком з вироблених в Україні товарів — 68,7 мільярда; податком на додану вартість — 155,8 мільярда гривень (зібрано 315,5 мільярда, відшкодовано 159,7 мільярда).

Видатки за загальним фондом державного бюджету становили 1257,8 мільярда гривень, або 98,4% розпису на звітний період, повідомляє пресслужба Мінфіну. Фінансування соціальних видатків, видатків на оборону, обслуговування боргу, субвенції й дотації місцевим бюджетам здійснено в повному обсязі відповідно до розпису на підставі платіжних доручень.

ЦИФРА ДНЯ

59

кібератак на інформсистеми органів державної влади припинили й нейтралізували у грудні в Ситуаційному центрі забезпечення кібербезпеки СБУ

Фото з сайту kurs.com.ua

НА ЧАСІ. *Цей вид генерації зазнає основного тягаря проходження опалювального сезону*

Громадянам виплачено майже 6 мільярдів гривень

ВАКЦИНАЦІЙНА ТИСЯЧА. Понад 6,2 мільйона українців подали за перші два тижні роботи програми «єПідтримка» заявки в «Дії» на отримання 1000 гривень за повний курс вакцинації від COVID-19. Понад 700 мільйонів гривень з отриманих коштів громадяни вже витратили.

«Замість прямих дотацій ми обрали механізм стимулювання попиту в тих секторах економіки, що найбільше постраждали від карантинних обмежень. Ідеться про креативні індустрії, спорт, книговидавництво, пасажирські перевезення тощо. Саме за цими напрямами українці можуть витратити і вже витрачають нараховані кошти. І найбільший попит має придбання книжок, квитків до кінотеатрів і залізничних квитків», — конкретизує перший віцепрем'єр-міністр — міністр економіки Юлія Свириденко.

За видами витрат найпопулярнішими стали: книжкові магазини — 250 мільйонів гривень; кінотеатри — 210 мільйонів; авіа- та залізничні пасажирські перевезення — 90 мільйонів; театри, концерти й розважальні послуги — 87 мільйонів; спорт — 59 мільйонів гривень.

Загалом від початку чинності програми «єПідтримка» громадянам уже виплачено майже 6 мільярдів гривень, повідомляє пресслужба Міністерства економіки.

На другому етапі (II—III квартал 2022 року) буде запропоновано альтернативний офлайн-механізм, над яким працюють фахівці Мінцифри. Люди, які не користуються смартфонами, зможуть подати звернення на отримання допомоги в офлайн-форматі. Механізм, як саме відбуватимуться виплати, нині перебуває у процесі розроблення. Крім того, розглядають можливість видачі цьогоріч фізичних банківських карток.

КУРСИ ВАЛЮТ/БАНКІВСЬКІ МЕТАЛИ встановлені Національним банком України на **6 січня 2022 року**

USD	EUR	RUB	AU	AG	PT	PD
27.4551	31.0421	3.6238	49905.14	632.13	26925.22	52357.42
за 1 долар США	за 1 євро	за 10 рублів	за 1 тройську унцію			

4 820103 080039

НОВИНИ ТА КОМЕНТАРІ

Атомна енергетика підставила своє надійне плече

Оксана МАЛОЛЄТКОВА,
«Урядовий кур'єр»

В Україні атомна генерація працює стабільно й надійно і зазнає фактично основного тягаря проходження опалювального сезону. На цьому міністр енергетики Герман Галущенко наголосив на онлайн-брифінгу. Наша держава, як і весь світ, працюватиме над розвитком атомної генерації, щоб убезпечити себе від газових потрясінь. А на 2022 рік заплановано корпоратизацію НАЕК «Енергоатом», це має надати нового поштовху розвитку компанії.

Днями на зустрічі з тимчасовою повіреною у справах США в Україні Крістіною Квін обговорювали співпрацю в галузі забезпечення надійної та безперебійної роботи українських АЕС під час опалювального сезону й технічної підтримки та стабільного поповнення запасів пального. Крістіна Квін запевнила, що США готові сприяти Україні в забезпеченні стабільності постачання енергоресурсів, зокрема для атомної енергетики, і посиленні енергетичної безпеки.

Герман Галущенко говорив і про імпорт вугілля в Україну для перекриття його нестачі. За словами міністра, постачання відбувається морем згідно з контрактами. «Імпорт вугілля відбувається стабільно. Є певні накопичення в портах, які відвантажують на українські станції. Кораблі йдуть в Україну за чітким графіком», — додав він.

Міністр підбив підсумки роботи енергетичної галузі 2021 року й окреслив основні завдання на рік нинішній.

Фото з сайту today.ua

АЕС мають убезпечити країну від газових потрясінь у майбутньому

Герман Галущенко назвав минулий рік роком енергетики, оскільки надзвичайно багато подій зафіксовано саме в цьому секторі. «Насамперед ідеться про запровадження на ринку такої фінансової моделі, що збалансувала державні генерації й дала змогу державним кампаніям посісти пріоритетне становище на ринку, а також реалізувати ініціативу Президента зі зменшення тарифу на електроенергію для населення. Так, для 80% господарств тариф було зменшено до 1,44 гривні за кіловат», — нагадав урядовець.

І торік, і цьогоріч актуальним залишається питання синхронізації української енергосистеми з європейською. Сертифікація Укренерго дала змогу Україні рухатися до завершального етапу, тобто вийти на повну синхронізацію енергосистем у 2023 році.

«Активно тривала законодавча робота. Реалізовано важливі законодавчі ініціативи щодо біржової торгівлі для всіх учасників ринку, зокрема приватних генерацій, а також щодо відновлюваної енергетики. Торік частка відновлюваних джерел енергії істотно зросла, зокрема в Об'єднаній енергосистемі вона досягла 13,4%. Імплементували норми європейського законодавства особливо в зеленій енергетиці, напрямі енергоефективності, газовому секторі. 2022-го заплановано продовжити активну законодавчу роботу», — анонсував він.

Герман Галущенко наголосив на важливості того, що наприкінці 2021-го Україна розпочала головування в енергетичному співтоваристві. «Україна розцінює це як серйозну можливість просувати ініціативи з енергобезпеки. Ідеться про розвиток ініціативи регіонального енергетичного партнерства для уникнення кризових ситуацій, зокрема в постачанні газу. Запропоновано створити хаб на базі українських газосховищ, щоб надійно й стабільно забезпечувати газом протягом опалювального сезону країни Центральної та Східної Європи».

А ще Україна стала єдиною країною континентальної Європи, яку Сполучені Штати Америки допустили до розробок 17 наукових лабораторій міністерства енергетики США та реалізації пріоритетних пілотних проєктів у галузі декарбонізації. «Торік Україна долучилася до Центру передового досвіду НАТО з енергетичної безпеки, що дає доступ до найкращого досвіду із захисту інформації в енергетичній галузі», — зауважив міністр.

Торік Україна напрацювала багато стратегічних документів. Ідеться про стратегію енергетичної безпеки, концепцію державної цільової програми справедливої трансформації вугільних регіонів — уже підготовлено для впровадження цього року два проєкти. Уперше з 2017 року на 2022-й закладено кошти на розвиток вугільної галузі, і фінансування її розвитку планують збільшувати, щоб надійно забезпечувати генерацію вугіллям. Завершується розроблення спільно із західними партнерами водневої стратегії України, триває робота над енергетичною стратегією до 2050 року. Тож роботи вистачить.

Учасників ЗНО реєструватимуть до 22 січня

ПРОБНЕ ТЕСТУВАННЯ. Учора розпочато реєстрацію для участі у пробному зовнішньому незалежному оцінюванні. Реєстрація триватиме до 22 січня. Кожен охочий зможе зареєструватися на сайті відповідного регіонального центру оцінювання якості освіти.

Участь у пробному тестуванні дає змогу учасникам: попрацювати з тестами, що відповідають вимогам програм ЗНО, характеристикам і структурі сертифікаційних робіт основної сесії ЗНО 2022 року; попрактикуватися в заповненні бланків відповідей; психологічно налаштуватися на проходження ЗНО; навчитися ефективно розподіляти свій час.

Вартість пробного ЗНО різниться за областями й коливається в межах 213—309 гривень. Це пов'язано з особливостями організації тестувань, зокрема вартістю друку й доставки матеріалів на місця, прогнозованою кількістю тестувань тощо.

Для всіх зареєстрованих учасників пробного ЗНО буде створено інформаційні сторінки. Там до 10 березня буде розміщено інформацію про час і місце проходження пробного ЗНО, а згодом — результати тестування.

Пробне зовнішнє незалежне оцінювання відбудеться у такі дати: 19 березня — з української мови, української мови і літератури; 26 березня — з історії України, математики, математики (завдання рівня стандарту), біології, географії, фізики, хімії, англійської, іспанської, німецької, французької мов. У день проведення пробного тестування кожен зареєстрований учасник може скласти тест з одного навчального предмета.

Для отримання результатів кожному учасникові слід буде занести свої відповіді до спеціального сервісу «Визначення результатів пробного зовнішнього незалежного оцінювання» у такі терміни: 19—21 березня — з української мови, української мови і літератури; 26—28 березня — з історії України, математики, математики (завдання рівня стандарту), біології, географії, фізики, хімії, англійської, іспанської, німецької, французької мов.

Підсумки тестування з української мови, української мови і літератури оприлюднять на інформаційних сторінках учасників 25 березня, з інших предметів — 1 квітня.

Реєстрація на пробне ЗНО не передбачає автоматичної реєстрації на основну сесію зовнішнього незалежного оцінювання, попереджає пресслужба МОН. Підсумки пробного ЗНО не буде зараховано як оцінки за державну підсумкову атестацію та не буде використано для участі в конкурсному відборі під час вступу до закладів вищої освіти.

МОН і УЦОЯО наголошують: організатор пробного ЗНО — Український і регіональні центри оцінювання якості освіти. Проте чимало організацій називають свої онлайн-тестування «пробним ЗНО» або ж розміщують так звані зошити пробного зовнішнього незалежного оцінювання, використовуючи логотип УЦОЯО, порушуючи авторське право. Завдання у таких тестах можуть виявитися геть не подібними до тих, які учасники отримають на реальному ЗНО. Тож слід критично ставитися до інформації про варіанти пробного ЗНО.

Деталі щодо пробного зовнішнього незалежного оцінювання, а також матеріали пробних тестувань попередніх років — у відповідному розділі на сайті УЦОЯО.

Дітям обмежать сіль, цукор і насичені жири

ЗДОРОВ'Я НАЦІЇ. 1 січня завершився перехідний період упровадження реформи шкільного харчування. Ідеться про оновлення системи закупівель та освоєння нових технологічних карт.

«Держпродспоживслужба контролюватиме впровадження нових норм та дотримання санітарних норм у закладах освіти. Ця реформа дуже важлива, адже її підсумки стосуються кожного з нас через здоров'я наших дітей», — зазначила голова Державної служби з питань безпечності харчових продуктів та захисту споживачів Владислава Магалецька.

Оновлене меню шкільних їдалень містить 160 страв. Усі шкільні заклади з 1 січня 2022 року зобов'язані: зменшити кількість цукру у 2—2,5 раза — до 7,5 г на один прийом їжі; збільшити кількість фруктів до 100 г на один прийом їжі; відповідно зменшити й кількість хліба з 60—80 г до 30—50 г.

Буде збільшено кількість м'яса птиці так, щоб протягом п'ятиденного робочого тижня за одноразового харчування забезпечити дві порції м'яса по 70 г, 100 г або 120 г кожна залежно від віку дітей; збільшити кількість молочних продуктів під час формування меню.

Щодо особливості продуктів, то близько 75% їх у їдальнях має бути рослинного походження: овочі, салати, злакові, фрукти та ягоди. Картоплю як окрему страву можна пропонувати не більш як двічі на тиждень у разі п'ятиденного перебування в школі або не більш як тричі на тиждень у разі 6—7-денного перебування. Овочі слід відварювати, щоб унеможливити приготування салатів наступного дня. А заправлятимуть їх безпосередньо перед подачею, повідомляє пресслужба відомства.

Перевагу надаватимуть продуктам із вищим вмістом харчових волокон (наприклад, обиратимуть гречку замість рису). Переважатимуть цільнозернові хлібобулочні вироби з високим вмістом клітковини з додаванням висівок, насіння. М'ясні страви (очищені від волокон курку, індичку, нежирну свинину, телятину) якомога частіше комбінуватимуть з овочевими гарнірами чи салатами.

Насичені жири, зокрема вершкове масло, має становити не більш як 10% загальної кількості калорій. У стравах можуть бути очищені горіхи або насіння. Але про це слід вказувати в меню, щоб діти з харчовими алергіями знали про це. Горіхи або насіння можна пропонувати в окремій упаковці, але без глазурі й додавання цукру.

Сніданок, обід і вечеря мають містити по одній порції зернових продуктів або картоплі, овочів, фруктів, м'ясних чи рибних страв, молочних або кисломолочних продуктів. Плавленому сиру — зась. Йодовану сіль використовуватимуть лише для приготування їжі.

Під заборону підпадають соуси й майонези, крім кетчупу з високим вмістом томатів на 100 грамів продукту. Питна вода має бути доступною завжди під час їжі, сік можна пропонувати в обмеженій кількості й без додавання цукру й підсолоджувачів.

У шкільних буфетах заборонено продавати солодкі хлібобулочні вироби, продукти з високим вмістом цукру, солі, консервантів, барвників, ароматизаторів, газовані напої, зокрема солодкі, м'ясні та рибні продукти промислового і кулінарного виробництва, непастеризовані соки й молочні продукти, каву і гриби.

Промислові острови зможуть стати архіпелагом

РЕСТАРТ. *Громади Харківщини підтримали амбітні плани уряду і взялися за створення індустріальних парків*

Фото з сайту novyny.live

Тут будуть нові об'єкти, які будуть корисними громаді

Володимир ГАЛАУР,
«Урядовий кур'єр»

Розбудова індустріальних парків в Україні, започаткованих 2013 року, донедавна так і не могла увійти до активної фази творення. Із 53, які станом на грудень минулого року внесено до Реєстру індустріальних (промислових) парків, функціонують лише чотири якісні інфраструктурні об'єкти, котрі вже мають резидентів із заводами, що працюють. Усі інші реалізовано або тільки на папері, або переживали глибокий застій.

Тим часом такі промислові острови успішно задіяно в економіці багатьох країн. На сьогодні їх близько 15 тисяч, левову частку їх розміщено в Китаї, США, Туреччині, Чехії, Кореї, Польщі. За твердженням міністра розвитку громад та територій України Олексія Чернишова, саме Польща для нас яскравий приклад позитивного впливу таких утворень на економіку країни. Це попри те, що на початку 1990-х ця країна не вирізнялась особливим інвестиційним розвитком та потенціалом.

Відродження ідеї перетворення України на державу з десятками новітніх промислових точок, що набула реалізації в останні два-три роки, як ніколи на часі. За підрахунками міністерства, гектар території парку може забезпечити 50 українців роботою, а один середній індустріальний парк створить близько тисячі нових робочих місць. До того ж, за словами Олексія Чернишова, розбудова індустріальних парків — це ще й ліки від міграції.

Накреслені цілі досяжні

Перезапуск механізму відновлення промисловості в Україні на більш якісному рівні став можливим завдяки проведеній реформі з децентралізації влади та недавно підписаному Президентом України Володимиром Зеленським Закону 1710-IX «Про внесення змін до Закону України «Про індустріальні парки» та деяких інших законодавчих актів України щодо залучення інвестицій у промисловий сектор економіки шляхом стимулювання створення індустріальних парків». Головна мета цього закону — стимуляція створення компактних кластерів, точок економічного, промислового зростання з відбудовою необхідної інфраструктури на одній території.

Нині уряд ставить перед собою амбітні завдання зі створення упродовж найближчих трьох років інфраструктури для 25 індустріальних парків. І на думку експертів, їх виконання цілком досяжне. Держава має всі можливості для реалізації задуманого.

Серед нововведень, які сприятимуть залученню інвесторів та зростанню зацікавленості територіальних громад, — надання можливості в індустріальних парках здійснювати діяльність у галузі переробки промислових та побутових відходів. Також сприятимуть зацікавленості місцевої влади зменшення мінімальної площі цих утворень з 15 до 10 га та збільшення верхньої межі з 700 до 1000 гектарів, звільнення від відшкодування втрат сільськогосподарського та лісогосподарського виробництва, а головне, як кажуть керівники територіальних громад, дозвіл розміщувати в них проєкти, спрямовані на стимулювання економічного зростання.

І не просто розміщувати, а сповна використовувати комплекс стимулів, передбачених державою для створення індустріальних парків. Держава взяла на себе зобов'язання з надання коштів на безповоротній основі для побудови індустріального парку, компенсації позиками відсоткової ставки за кредитами, компенсації витрат на підключення та приєднання до інженерно-транспортних мереж, гарантує податкові та митні стимули. Загалом на програму протягом 2022—2026 років уряд планує надати мінімум 2 мільярди гривень.

Фото з сайту sq.com.ua

Нові промислові підприємства сприятимуть розвитку територій і залучатимуть інвестиції

І як стверджують фахівці, крига скресає. Десятки громад в Україні взялися за реалізацію таких проєктів.

У Харківській області, як розповів директор департаменту економіки і міжнародних відносин Харківської облдержадміністрації Петро Лашин, вже дві територіальні громади — Малинівська та Валківська подали заявки для участі у програмі й увійшли до списку відбору на фінансування за рахунок Державного фонду регіонального розвитку. Роганська громада, на території якої ще 2008 року планували створити «Індустріальний парк Рогань», проте процес зупинився на стадії підготовчих робіт, має твердий намір довести колишній задум до успішного завершення, хоч реалізувати його доведеться із самого початку.

За словами Петра Лашина, Валківська міська громада — перша в Харківській області, що наблизилася до реалізації своєї заявки і є всі передумови для того, щоб наступного року розпочати будівництво індустріального парку «Земля і вода».

Сировина — під ногами

Індустріальний парк Валківської громади планують спорудити у верхів'ях річки Мжа та її притоки Карамушена, що нині вкрай заболочена. Під забудову підуть землі санітарних зон очисних споруд зі східного боку міста Валки. Це 23 гектари підтоплених земель і невелика ділянка лісу. Тут уже розроблено інвестиційний проєкт «Будівництво заводів з виробництва біогазу, метанолу, біодизелю, оцтової кислоти, очисних споруд та сортувальної лінії сміття на території індустріального парку «Земля і вода». Загальна вартість проєкту з усіма об'єктами сягає майже 1 мільярда 250 мільйонів гривень.

Концепцію його створення, за словами начальника відділу економічного розвитку і інвестицій Валківської територіальної громади Олександра Грінченка, підказало саме життя та географія розташування очисних споруд, які впродовж десятка років перебували в аварійному стані.

«Ми розробляємо проєктно-кошторисну документацію інфраструктурного облаштування території індустріального парку й очікуємо на отримання кадастрових номерів відведеної земельної ділянки. Пройдено етап затвердження концепції, сесія міськради підтримала рішення про відведення земельної ділянки, створено технологічну схему, згідно з якою, в об'єднанні буде розміщено п'ять підприємств, які працюють за принципом єдиного ланцюжка. Тобто сировину для виробництва біогазу ми братимемо з мулових полів очисних споруд, що поряд, продукцію цього заводу використовуватимемо для виробництва метилового спирту, який перероблятимемо на біодизель. На завершальному етапі виготовлятимемо оцтову кислоту», — вводить у курс справ Олександр Грінченко. Окрім мулових фракцій, яких за цей час накопичилося чимало, в переробку підуть тверді побутові відходи, що зберігаються на полігоні. Усе це плюс відходи виробництв, розташованих у радіусі 60 кілометрів від Валок, стане цінною сировиною для виробництва біогазу.

Як розповів Олександр Грінченко, концепцію виробництва і використання біогазу, яка існує і працює вже давно, валківці істотно вдосконалили. Біогаз, який виробляють нині на багатьох майданчиках України, використовують, як правило, лише для внутрішніх потреб, щоб забезпечити енергією виробництво з переробки сміття, відходів тощо. Це не дає відчутних прибутків.

«Ми ж вирішили змінити усталений стереотип, щоб заробляти на цьому кошти. До цього нас підштовхнули проблеми з ціною на природний газ, тому й запланували такий виробничий ланцюг із п'яти підприємств. Так досягаємо одразу кількох результатів: очищуємо мулові поля, сміттєвий полігон та заболочені землі, отримуємо прибуток», — каже керівник відділу економічного розвитку і інвестицій громади.

Проблемні зони даватимуть прибуток

За словами Валківського міського голови Валерія Скрипніченка, громада тісно співпрацює з Харківською облдержадміністрацією, отримуючи істотну підтримку — і фінансову, і методичну.

«Ми вже зробили багато і покладаємо на цей проєкт великі надії. Створення парку має розв'язати відразу кілька проблем: збільшити кількість робочих місць, вирішити екологічні питання шляхом переробки відходів очисних споруд та очищення річок, а також дати поштовх місцевій економіці. Ми хочемо не просто побудувати завод, а створити саме комплексний індустріальний парк», — зазначив керівник Валківської громади.

Звісно, для реалізації таких масштабних проєктів потрібно залучати інвесторів. Це добре розуміють і над цим успішно працюють у Валківській територіальній громаді. Тут проведено вдалі переговори з потенційними партнерами. Уже приїздили гості з Естонії, Білорусі, Литви, Туреччини, Німеччини. На сьогодні укладено угоду про співпрацю з естонською компанією «Естекс», на стадії підписання угода з турецькою компанією «Мактек», яка у своїй країні провідна у галузі. Гостям з Туреччини дуже сподобався валківський варіант технологічного ланцюжка, і вони готові співпрацювати.

«Маємо надію на запуск першого підприємства 2023 року. Перші кошти на підготовчі роботи, розроблення базових документів, створення детального плану території тощо ми акумулювали у своїй громаді. Другий етап — інфраструктурне облаштування індустріального парку вартістю 48 мільйонів гривень, — розповідає Валерій Скрипніченко. — У громаді провели громадські слухання, за підсумками яких передбачаємо 10% на інфраструктуру парку, тобто 4,8 мільйона гривень. Решту надасть Державний фонд регіонального розвитку, до якого ми вже подали свій проєкт».

За словами валківців, від роботи підприємств промислового утворення вони розрахунково очікують щорічне поповнення бюджету громади у вигляді податків на суму 40—70 мільйонів гривень. А прибуток самих заводів становитиме до 300 мільйонів гривень на рік.

ПОДІЇ ТА КОМЕНТАРІ

ДОКУМЕНТИ

ЗАКОН УКРАЇНИ

Про внесення змін до Закону України «Про Національне агентство України з питань виявлення, розшуку та управління активами, одержаними від корупційних та інших злочинів» щодо усунення неточностей

Верховна Рада України **ПОСТАНОВЛЯЄ:**

I. Внести до Закону України «Про Національне агентство України з питань виявлення, розшуку та управління активами, одержаними від корупційних та інших злочинів» (Відомості Верховної Ради України, 2016 р., № 1, ст. 2, № 11, ст. 129; 2021 р., № 45, ст. 362) такі зміни:

1. Частину першу статті 7 викласти у такій редакції:

«1. Голова Національного агентства призначає заступників, кількісний склад яких Голова Національного агентства визначає своїм наказом. Кандидати на посади заступників повинні відповідати критеріям, встановленим для Голови Національного агентства».

2. У частині восьмій статті 21:

абзац перший після слів «якими скасовано арешт прийнятих в управління активів» доповнити словами «та/або скасовано передачу активів в управління Національному агентству»;

абзац другий після слів «яким скасовано арешт» доповнити словами «та/або скасовано передачу активів в управління Національному агентству».

II. Прикінцеві положення

1. Цей Закон набирає чинності з дня, наступного за днем його опублікування.

2. Кабінету Міністрів України у місячний строк з дня набрання чинності цим Законом:

привести свої нормативно-правові акти у відповідність із цим Законом;

забезпечити прийняття нормативно-правових актів, необхідних для реалізації цього Закону.

Президент України В. ЗЕЛЕНСЬКИЙ

м. Київ
14 грудня 2021 року
№ 1942-IX

ЗАКОН УКРАЇНИ

Про внесення змін до розділу «Прикінцеві та перехідні положення» Кодексу України з процедур банкрутства

Верховна Рада України **ПОСТАНОВЛЯЄ:**

I. Внести до пункту 1^2 розділу «Прикінцеві та перехідні положення» Кодексу України з процедур банкрутства (Відомості Верховної Ради України, 2019 р., № 19, ст. 74) такі зміни:

абзаци другий — п'ятий викласти в такій редакції:

«збори (комітет) кредиторів можуть проводитися в режимі відеоконференції, за умови дотримання вимог статті 48 цього Кодексу. Якщо учасник зборів (комітету) кредиторів не має електронного цифрового підпису, підтвердження особи такого учасника здійснюється у порядку, визначеному Законом України «Про Єдиний державний демографічний реєстр та документи, що підтверджують громадянство України, посвідчують особу чи її спеціальний статус». Носій відеозапису відеоконференції є обов'язковим додатком до протоколу зборів (комітету) кредиторів. Протокольне рішення зборів (комітету) кредиторів підписується арбітражним керуючим, а в разі проведення зборів (комітету) кредиторів без участі арбітражного керуючого — кредитором, обраним головою зборів (комітету) кредиторів;

збори (комітет) кредиторів можуть проводитися шляхом опитування. Ініціатор опитування надсилає всім учасникам зборів (комітету) кредиторів запит з проектом рішення із запропонованого питання (питань). У такому запиті зазначаються адреса, на яку учасники опитування мають надіслати свою відповідь, та строк надання відповіді. Надсилання запитів здійснюється на адреси електронної пошти учасників зборів (комітету) кредиторів, зазначені в заявах з грошовими вимогами до боржника, або на офіційно повідомлену адресу. У разі якщо в учасника опитування відсутня адреса електронної пошти, запит надсилається поштовим відправленням. У такому разі строк проведення опитування має враховувати строки надходження поштової кореспонденції. У разі згоди із запропонованим рішенням учасник опитування підписує проект рішення та надсилає його ініціатору протягом 15 днів з дня отримання запиту. Згода учасника опитування з прийнятим рішенням має бути безумовною. Рішення учасника опитування, направлене разом з документами, що підтверджують його повноваження, на електронну пошту ініціатору опитування, підписується з використанням електронного цифрового підпису уповноваженої особи. Рішення учасника опитування, направлене засобами поштового зв'язку, підписується особисто учасником опитування або його представником з наданням документів, що підтверджують повноваження представника. Відповіді, отримані після закінчення встановленого строку або такі, зміст яких не дає змоги встановити волевиявлення учасника опитування щодо порушеного питання, не враховуються під час підрахунку результатів голосування з такого питання. Ініціатор опитування зобов'язаний викласти прийняте рішення у письмовій формі, додати до нього копії відповідей усіх учасників опитування та надіслати всім учасникам зборів (комітету) кредиторів у порядку, встановленому для надсилання запитів, протягом 10 днів з дати завершення строку на прийняття ним відповідей від учасників зборів (комітету) кредиторів. Датою прийняття рішення вважається останній день строку, протягом якого учасники опитування мали надіслати свої відповіді ініціатору опитування;

арбітражний керуючий не несе дисциплінарної відповідальності за невчинення дій, передбачених цим Кодексом, якщо їх вчинення унеможливлено вимогами карантину, встановленого Кабінетом Міністрів України з метою запобігання поширенню коронавірусної хвороби COVID-19, за умови повідомлення арбітражним керуючим про це комітету кредиторів (у справі про банкрутство юридичної особи — боржника), кредиторів (у справі про неплатоспроможність фізичної особи — боржника), а також кредиторів, вимоги яких забезпечені заставою майна боржника;

суд за клопотанням комітету кредиторів, кредитора, арбітражного керуючого чи з власної ініціативи може продовжити строки проведення попереднього засідання суду у справі про банкрутство (неплатоспроможність), звернення у межах провадження у справі про банкрутство (неплатоспроможність) про визнання недійсними правочинів, вчинених боржником, дії мораторію на задоволення вимог кредиторів, оголошення про проведення першого, повторного та/або другого повторного аукціону, виконання плану санації чи реструктуризації боргів боржника, процедури розпорядження майном, ліквідації, реструктуризації боргів боржника та погашення боргів боржника»;

абзаци сьомий — дев'ятий виключити.

II. Прикінцеві положення

1. Цей Закон набирає чинності з дня, наступного за днем його опублікування.

2. Кабінету Міністрів України:

привести свої нормативно-правові акти у відповідність із цим Законом;

забезпечити приведення міністерствами та іншими центральними органами виконавчої влади їх нормативно-правових актів у відповідність із цим Законом.

Президент України В. ЗЕЛЕНСЬКИЙ

м. Київ
14 грудня 2021 року
№ 1944-IX

КАДРОВІ ПИТАННЯ

Президент України
звільнив:

РИЖОГО Анатолія Петровича — з посади голови Вараської районної державної адміністрації Рівненської області згідно з поданою ним заявою;

ЗАГРІЙЧУКА Микиту Юрійовича — з посади голови Дніпровської районної державної адміністрації Дніпропетровської області згідно з поданою ним заявою.

призначив:

МАРИНІНУ Людмилу Василівну — головою Вараської районної державної адміністрації Рівненської області.

Не лише бронежилетик для сестрички

МОМЕНТИ ЩАСТЯ. *Творчі колективи та військові організували для юних жителів прифронтового Донбасу цікаву розважальну акцію*

Павло КУЩ,
«Урядовий кур'єр»

Про що мріють і яких див очікують дітлахи Донбасу в цей приємно-очікувальний період новорічних та різдвяних свят? Що їм, наймолодшим і трохи старшим, кортить насамперед отримати від Святого Миколая чи Діда Мороза? Із надією на що спросоння зазирають вони під подушку або ялинку? Судячи з листів чи записок, які писала малеча прифронтового краю щедрим святковим персонам, їхні мрії майже ті самі, як у ровесників з інших регіонів України. Здебільшого діти просять у подарунок собі чи молодшим братикам і сестричкам різноманітні сучасні іграшки, смартфони чи одяг. Проте нерідко трапляються побажання, що нагадують про прифронтові будні краю. Одне з дошкільнят, приміром, зізнався про мрію знайти під ялинкою малий бронежилетик для сестрички. І пояснив, що вона дуже боїться обстрілів і війни. А першокласниця із Красногорівки своє новорічне бажання висловила ще конкретніше: щоб настав мир!

Дітям, чиї роки минають поблизу лінії зіткнення, м'яко кажучи, не позаздриш. І тому представники місцевої влади, військові та громадські активісти дедалі частіше намагаються прикрасити сірі й похмурі будні малих заручників гібридної війни яскравими кольорами свят, серед яких і найулюбленіші зимові. Отож і нині творчі колективи та представники ЗСУ вирушили до дітвори з населених пунктів Донеччини біля лінії фронту, щоб подарувати їм не тільки солодкі гостинці, а й гарний святковий настрій.

Доречна театральна терапія

Організатори та учасники святкової акції свідомо обрали населені пункти поблизу лінії розмежування. Цього разу вони спершу завітали до міст Мар'їнка і Красногорівка та села Костянтинівка. Творче дійство, яке бодай трохи відволікало тутешніх людей від прифронтових буднів, запропонували для понад 600 юних глядачів. А наймолодшим жителям Донецької області творчий колектив Чернігівського обласного театру ляльок ім. Олександра Довженка та приватного театру «ХТО» підготували інтерактивну інтермедію «Дарунки Святого Миколая».

До речі, цю виставу створили спеціально для дітей Донбасу, оскільки після проросійської окупації обласних центрів Донеччини та Луганщини із 2014 року тут досі немає дитячих театрів.

«А діти, особливо у таких проблемних районах, не можуть рости без театру. Оскільки ми його розглядаємо не тільки як вид розваги, а як інституцію, що займається освітніми та реабілітаційними процесами. За моїми спостереженнями, тут є певна роль терапії театром», — розповідає художній керівник цього проєкту Максим Добролюбов.

За його словами, творча команда вже три роки привозить на Донбас найкращі українські спектаклі. Уже очевидно, що місцеві діти і підлітки дуже тягнуться до культури, якісного мистецтва і сучасного театру. Ще дуже важливо таке: під час інтерактивної вистави діти можуть спілкуватися одне з одним і навіть з акторами. Тобто вони отримують чудову можливість для емоційного розвантаження після тривалих стресових ситуацій чи депресії.

«Коли неподалік стріляють, дорослій людині страшно. А надто дитині. Наші молодші школярі народилися, коли вже тривала війна. А дітям важливо радіти і мати позитивні емоції. Отож святкові вистави та подарунки — це для них дуже потрібні моменти радощів і щастя», — підтверджує директор опорної школи Красногорівки Олена Михацька.

«Даруємо бодай краплинку щасливого дитинства»

У цьому прифронтовому містечку — малій батьківщині колишнього декана факультету журналістики КДУ ім. Т. Шевченка Анатолія Москаленка учасники святкової акції завітали до багаторазово обстріляної окупантами Школи мистецтв. 2014 року після влучання снаряда в дах приміщення цей заклад навіть тимчасово призупинив роботу. Та згодом, попри посічені осколками стіни, відновив і продовжує заняття. І продовжуватиме, адже гості передали для Школи мистецтв доречний подарунок від Консульства Німеччини в Україні — музичні інструменти.

Фото з сайту vchasnoua.com

Святкова акція відбувалася в межах міжнародного гуманітарного проєкту «Допомога Схід»

«Мистецтво завжди допомагає справлятися з усіма проблемами, які є в нашій школі, місті й країні. У нас тут тільки музика та натхнення, і ми зцілюємося мистецтвом», — наголошує директорка творчого закладу Наталія Гонтаренко. А на підтвердження її слів вихованці Школи мистецтв влаштували для відвідувачів концерт: виконали всесвітньо відому композицію Миколи Леонтовича «Щедрик» та різдвяну пісню «Тиха ніч» українською та німецькою мовами.

Святкова акція для дітей Донбасу відбувалася в межах міжнародного гуманітарного проєкту «Допомога Схід» за підтримки командувача Об'єднаних сил ЗСУ Сергія Наєва. Відчутну допомогу надали учасники цього проєкту: Асоціація «Медична та благодійна допомога Франція — Україна» і вітчизняне підприємство ТОВ «Санагро Україна».

«Усе вдається зробити завдяки тому, що ми, військові, працюємо з місцевою владою. На акцію не було витрачено жодної копійки з бюджету. Ми не чекаємо, доки хтось щось вирішить, дасть гроші. Це унікальна формула порятунку країни — робити сьогодні й зараз те, що можеш. Навчити, виховати в серці дитини свідомість українця дуже нелегко — ми долучаємося до цього організацією і проведенням таких заходів», — розповідає керівник-координатор проєкту офіцер командування ОС ЗСУ Борис Кутовий.

Надаючи дітям Донбасу різноманітну гуманітарну допомогу, українські військові спростовують агресивну російську пропаганду про «карателів» та «фашистів». Зрештою, діти, які зростають поблизу лінії фронту, вже й самі навчилися розрізняти, хто і звідки найчастіше стріляє, і хто потім намагається перекласти відповідальність за скоєне на інших. А війська ЗСУ, сприяючи патріотичному вихованню малечі, невимушено допомагають виховати у них повагу до своєї держави та захисників.

За словами начальника цивільно-військового співробітництва ОТУ «Схід» Олексія Загороднікова, є впевненість, що завдяки гуманітарним акціям юні жителі Донбасу зростатимуть із правильним розумінням усього, що нині відбувається.

«Ми даруємо дітям свято та бодай краплинку щасливого дитинства і водночас показуємо, що військові — це їхні друзі. Вважаю це маленьким моментом виховання. І якщо діти виростуть у доброму руслі, яке ми намагаємося такими акціями виховати, це матиме позивні наслідки для всієї України», — переконаний він.

Окрім згаданих населених пунктів Донеччини, учасники акції вже подарували позитивне відчуття свята дітлахам сусідньої прифронтової Луганщини. І робитимуть це й надалі.

Учні Красногорівської Школи мистецтв отримали під ялинку доречний подарунок від Консульства Німеччини в Україні — музичні інструменти

8 СІЧНЯ – ДЕНЬ НАРОДЖЕННЯ ВАСИЛЯ СИМОНЕНКА

Право бути собою

ЛІТЕРАТУРНА СПАДЩИНА. *Пронизане високою напругою епохи поетове слово стає ближчим і значимішим у його робочому кабінеті*

Роман КИРЕЙ,
«Урядовий кур'єр»

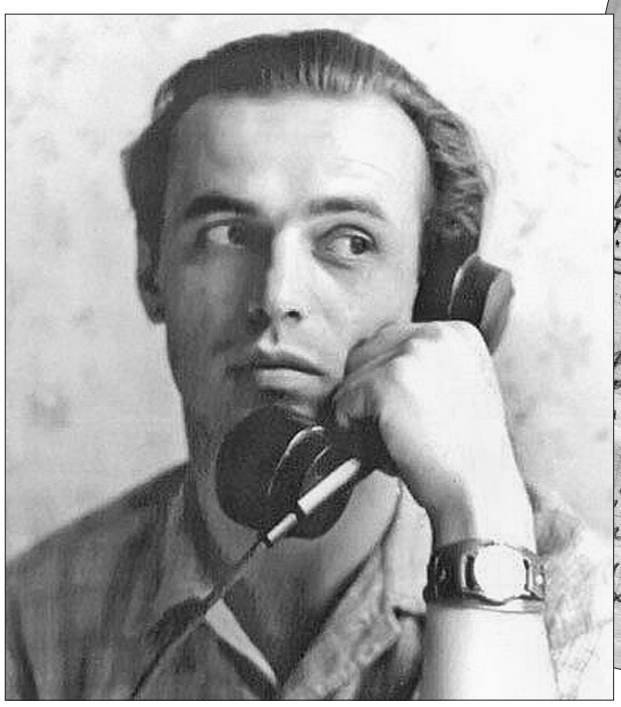

Василь не розділяв журналістської роботи й поезії

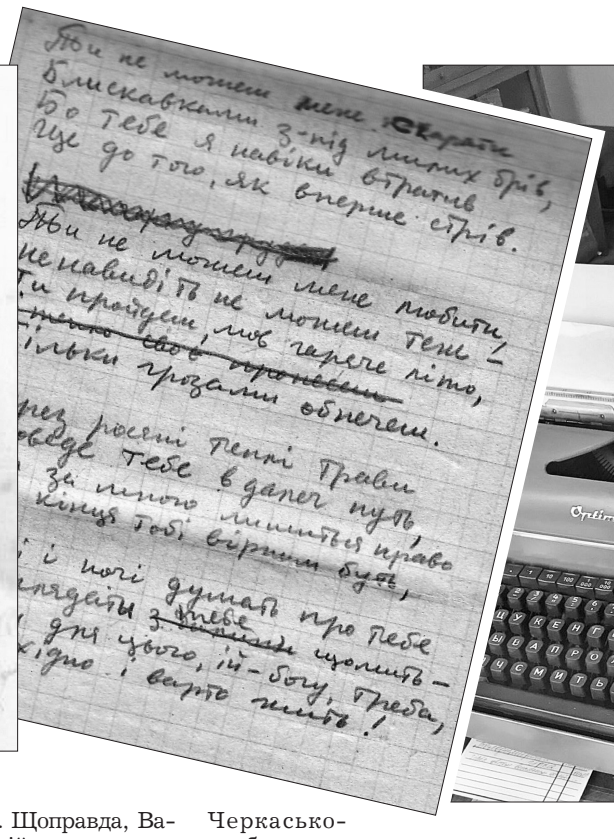

Фото з сайту suspline.media

У перші січневі дні в музейній кімнаті «Робочий кабінет Василя Симоненка» завжди велелюдно. До редакції газети «Черкаський край» (колишня «Черкаська правда», де працював поет) приходять молоді й досвідчені шанувальники таланту Василя Симоненка. Нещодавно тутешній музей поповнився новими експонатами. Експозицію назвали «З родинного архіву. Неопубліковане». Тут представлено приблизно 50 рукописних раритетів.

Цього начальство не могло допустити

Перенесімося на мить у ті роки, коли ще живою була Василева мама. Про них яскраво згадував черкаський журналіст Петро Жук, один з небагатьох поетових друзів: «Так уже повелося: на сьомий день нового року в невеличкій, але затишній світлиці Ганни Федорівни, матері Василя Симоненка, збираються колишні працівники газети «Молодь Черкащини», з якими починав Симоненко свій шлях на журналістській стежині, найближчі друзі, з якими учився Василь. І світлиця сповнюється тоді гамором, як це часто буває, коли збираються друзі, а господар десь затримується. Здається, ось відчиняться двері — і він кине з порога: «Вибачте, знову підвів автобус, — а в очах — хитрувата іскринка. — Ви знаєте, яку оце штукенцію я бачив...» І починає повільно розповідати про ту штукенцію, плавно, з незмінним м'яким полтавським «л». Від чого мовлення ставало ще чарівнішим».

Того вечора друзі йшли до Миколи Сніжка, від нього по черзі — до всіх колишніх працівників «Молоді Черкащини». І так о третій-четвертій годині ночі всі, хто працював у «Молоді Черкащини», збиралися у повному складі. Започаткував традицію Василь Симоненко тоді, коли вийшла його казка «Цар Плаксій і Лоскотон».

Василь Симоненко народився 8 січня 1935-го і прожив лише 28 років. Та хоч би скільки літ минуло від того трагічного дня, коли поет відійшов у вічність, хоч би скільки лишилося людей, які мали щастя спілкуватися з ним, його присутність відчувається завжди. Хіба не про наше сьогодення, звертаючись до України, сказав Василь ось цими рядками:

Ради тебе перли в душі сію,
Ради тебе мислю і творю.
Хай мовчать Америки й Росії,
Коли я з тобою говорю.

Як зазначив у передмові до першого тому поезій академік НАНУ лауреат Національної премії України імені Т. Шевченка Іван Дзюба, цих рядків боялися, довго і вперто вдавали, що їх не існує. «Але вони є, — пише науковець, — і будуть, вони вічні, бо в них право бути собою. Немає в них ніякого протиставлення когось комусь, немає заперечення великої історичної ролі Америки (чого начальство не могло допустити) чи Росії... Суть проста й незаперечна, як біблійна істина: «Маю я святе синівське право з матір'ю побуть на самоті».

Так він назавжди увійшов в історію рідної культури своїм болем за долю України, тривогами, ліричним звучанням творів, у яких зворушує краса і щирість почуттів.

Коли поезія і журналістика — одне ціле

У редакцію газети «Черкаська правда» Василь Симоненко прийшов студентом факультету журналістики Київського держуніверситету, тут двічі проходив практику. У липні 1957 року прибув за направленням, його призначили на посаду літературного працівника відділу культури. Тут він працював по березень 1960 року. Публікації розміщував і під власним прізвищем, і псевдонімами — В. Левада, В. Щербань, В. Василенко. Василь Симоненко ставився до своєї журналістської діяльності з особливою відповідальністю, розумів, що стоїть біля джерел формування світогляду української молоді.

«У колектив Симоненко ввійшов, ніби в ньому був із самого початку створення редакції, кажуть колеги. Ніби одвічно в кімнатці в кутку висів його вилинялий сіро-невиразного кольору плащ, старенький капелюх. І неначе одвічно з'являлися на шпальтах газети замальовки і рецензії, підписані В. Щербань чи В. Симоненко. Поезія і журналістика не розмежовувалися у Василя, — згадував Петро Жук. — То була органічна єдність. Із журналістського блокнота народжувалися неперевершені його поезії «Жорна», «Дід умер», «Тополя», «Конвалії», «Баба Онися».

Із почутого в дорозі, під час журналістських зустрічей, занотованого в записнику народжувались опісля і його дошкульні, гострі й влучні сатиричні рядки «Мандрівки по цвинтарю». 1960-ті були роками ламання старих уявлень, реорганізації, пошуків. Як журналіст, що був завжди у самій гущі подій, Симоненко занотовував бачене, почуте. І можливо, з часом із цих записників з'явилися б нові сатиричні рядки на кшталт «Заячого дробу» чи гостросюжетні поеми, новели. Це були звичайні нотатки — почутого, побаченого, кимось переказаного, а іноді й навмисне перекручені повідомлення.

Він не любив галасливості, метушні, притаманних частині молоді. Ставши газетярем, відчувши поруч таких самих закоханих у справу людей, розкрився, як квітка під сонцем. Щоправда, Василь як на нинішній день нетиповий автор. Не він просив надрукувати власні поезії, а його просили. Нашому відповідальному секретареві Лілії Шитовій доводилося правдами і неправдами видобувати вірш для публікації. «Нехай іще полежить, — стримано одбувався він від наполягань. Вони ще недовершені».

«Ми з нею йшли доріжкою у житі...»

Про нову виставку сповіщає оголошення перед входом у старовинне приміщення. У фоє на тематичних вітринах за склом можна побачити світлини поета, рукописи, його редакційне посвідчення. У самій кімнаті, як і колись, у куточку плащ та капелюх, на вітринах — його книжки. Та найцікавіше, як на мене, — ще не опрацьовані науковцями поетові зошити-конспекти. Прошу погортати один з них. Знаходжу на сторінках студентських зошитів вірші. Між тезами з історичного матеріалізму вигулькують рядки: «Ми з нею йшли доріжкою у житі, вона вінок тримала у руці...» Зошит датовано 1955 роком. На іншому аркуші вже рукою Ганни Федорівни: «Бачиш, сину, кажуть люди, що лежачого не б'ють. А тебе б'ють і мертвого. 22.08.1971 року».

На пожовклих аркушах, в учнівських зошитах можна прочитати спогади матері Василя Симоненка про те, з якими складнощами вона переоформляла пенсію. Приїхала в Черкаси із села на Полтавщині, де працювала в колгоспі, а довідку про це взяти було складно, бо нібито не вистачало трьох років стажу. Друзі Василя Симоненка тоді допомогли, й Ганна Федорівна отримала-таки пенсію.

Як розповіла екскурсовод кімнати-музею Ніна Симоненко (дружина покійного поетового сина Олеся), родина має матеріали Василя Симоненка, які ще належить упорядкувати. В Україну з Канади на кілька днів приїздила онука Василя Симоненка Мирослава. Вона упорядковує творчий спадок поета. Кілька днів побула, дещо встигла зробити, й так деякі рукописи потрапили до фахівців Черкаського обласного краєзнавчого музею, під егідою якого й працює музейна кімната в редакції газети.

На багатьох нотатках написано «перевірено». Ніна Симоненко пояснює, що, мабуть, все це писала Ганна Федорівна, коли в неї хтось брав матеріали, й потім повертав. Можливо, нотатки були цікаві спецслужбі. Після того Ганна Федорівна дбайливо складала матеріали у валізу. Ганна Щербань померла 29 березня 1998 року, відтоді деякі зібрані нею матеріали, залишені родині у спадок, ніхто не переглядав.

— Таких невпорядкованих течок три. Там матеріали, датовані 1952 роком, зошити за 1956-й. Валіза пережила затоплення (коли затопило хату), частина матеріалу постраждала, — пояснює Ніна Симоненко.

— Яку цінність у цьому вбачає родина?

— Для Мирослави це насамперед спогади про її діда. А з науковців цими матеріалами тривалий час чомусь ніхто не цікавився. Дуже багато рукописів бабуся Ганна свого часу передала в музей. Нині, коли дещо розмістили на сайті музею та в соцмережі, почали телефонувати зі Львова й Києва зацікавлені науковці та митці. Побільшало й відвідувачів, дехто з дослідників був уперше в кімнаті-музеї. На мій погляд, у матеріалах є твори, яких не друкували, але потрібно, щоб цим займалися спеціалісти, які досліджують його творчість і можуть фахово це визначити. Є не лише вірші, а матеріали для періодики. Важко сказати, чи це були варіанти того, що виходило у пресі, чи зовсім не публікувалося — для цього слід звернутися до періодики, яка зберігається в архівах. Як-от знайдений в архіві родини матеріал про БМУ-27, яке в той час будувало хімічний гігант — черкаський «Азот».

Можна побачити в архіві й аркуші з рядками цифр. За припущенням, так автор працював над формуванням майбутньої збірки віршів. Усі ці матеріали варто досліджувати, аби достеменно з'ясувати факти біографії поета, ще раз поцінувати його творчу спадщину.

Несказане лишилось несказанним

Після урочистого вручення щорічної всеукраїнської літературної премії імені Василя Симоненка в січні її лауреати за традицією відвідують музейну кімнату. Як повідомив Володимир Поліщук, голова конкурсної комісії з присудження Всеукраїнської літературної премії імені Василя Симоненка, нещодавно підбито підсумки конкурсу на здобуття премії 2021 року. Лауреатами в номінації «За кращу першу поетичну збірку» визнано Валерія Власюка (м. Черкаси) за збірку поезій «НЕ моя, НЕМО я»; в номінації «За кращий художній твір» — Михайла Сидоржевського (м. Київ) за книжку поезій у прозі «Візерунки на пергаменті часу» та Миколу Слюсаревського (м. Київ) за книжку поезій «Жива мішень». Тож цьогорічні лауреати премії, завітавши до кабінету поета, зможуть побачити тут нові експонати, зануритися в епоху, коли він творив, побачити, як працював над текстами.

Матеріали, вперше представлені на огляд громадськості, становлять значний літературознавчий та бібліографічний інтерес, репрезентують творчий пошук митця та епоху. Поетові рукописи охоплюють різні періоди життя і творчості: навчання у Києві, робота в Черкасах, характеризують тематично-змістові пріоритети автора у хронологічному вимірі, наголошують музейники.

Палке поетичне слово нашого земляка, пронизане високою напругою епохи, стає для кожного ближчим і значимішим саме тут, у кабінеті, де творив Митець. І як тут не згадати рядки Ліни Костенко:

Світали ночі, вечоріли дні.
Не раз хитнула доля терезами.
Слова як сонце сходили в мені.
Несказане лишилось
несказанним.

А щоб заховане в рукописах та щоденниках, ще не сформоване, свого часу не довершене все-таки долинуло до нас, потрібно працювати музейним дослідникам його життя і творчості й літературознавцям та біографам. Упевнений, воно відкриється світові у всій красі й актуальності.

ЗАХОПЛЕННЯ

Витинанковий світ учительки математики

НАРОДНЕ МИСТЕЦТВО. *Витвори тернопільської умілиці чудові, надзвичайні, чарівні, як сама атмосфера зимових свят*

Микола ШОТ,
«Урядовий кур'єр»,
(фото автора)

На Різдво тернополянка Галина Дудар, крім ялинки, прикрашає янголятками, зірками, сніжинками, дзвіночками вікна свого помешкання, а стіл — фіранкою-витинанкою. Усі вироби виконала власноруч, а з інструментів використовує лише ножиці. Ці витвори чудові, надзвичайні, чарівні, як сама атмосфера зимових свят. Уже десять років пані Галина займається витинанкою й активно її пропагує. Вона організовує персональні виставки, створила власну вебсторінку «Лелітка», видала книжку «Дивовижний витинанковий світ» із практичними порадами, готує нове видання, бере участь у розмаїтих творчих конкурсах, проводить майстер-класи. Галина Дудар — член Національної спілки майстрів народного мистецтва України. За вагомий особистий внесок у розвиток декоративно-ужиткового мистецтва удостоєна обласної премії ім. Ярослави Музики.

Обрала науку серйозну

Галина Дудар — вчителька математики Тернопільської загальноосвітньої школи №19. Працює тут уже майже 40 років. Навіть переїхавши два десятиріччя тому в інший мікрорайон міста, не залишила цього навчального закладу, бо, каже, приросла тут. Педагогіка — її покликання. У дитинстві завжди бавилася у вчительку, хотіла навчати дітей початкових класів. Але батько порадив іти його стежиною — обрати математику як науку серйозну. Він закінчив математичний факультет і з часом захистив кандидатську, докторську дисертації, викладав у Тернопільському педуніверситеті. Донька дослухалася до татових порад.

Але Галина має не лише математичні здібності, а й золоті руки. Вільний час віддавала шиттю. Захопила її цим ремеслом мамина сестра Романна. На шкільні канікули дівчина завжди приїжджала у село до тітки, любила сідати за її швейну машинку й шити. Уже коли Галина вийшла заміж, народила двох синів і доньку, то постійно шила їм одяг, навіть верхній, іграшки. Тітка Романна була й доброю вишивальницею, небогу теж навчала премудростей цієї справи. Але, зізнається пані Галина, до вишивання не має терпіння, хоч вишила собі й літню сукню, і блузку. Свого часу вона та її учні взяли участь у проєкті «Україна вишивана», розшукували старі взірці вишивок, відшивали їх, писали роботи-дослідження. Потім стали учасниками народознавчої розвідки «Вишивка на Тернопільщині», під час якої вишили мапу області, зібрали матеріал для шкільного музею «Тернопільщина вишивана», ініціатором якого була Галина Дудар.

Велике захоплення почалося із закладинки

Енергійні у творчості учні й розбудили в Галині Дудар талант майстрині. Щоправда, не вишиття стало для неї визначальним, хоч усе з нього й почалося. 2011 року вирішила поїхати на перший Всеукраїнський зліт вишивальниць. Із собою взяла старовинну сорочку із тризубом, яка дісталася у спадок від двоюрідного дідуся, інші давні вишивки. Про сувеніри теж не забула. Не вишила їх, а зробила власноруч. І були це закладинки, які заламінувала. Даруючи їх учасникам зльоту, почула від одного авторитетного знавця народного мистецтва, що такий витвір можна запатентувати.

Нехай і жартома було сказано, це додало їй снаги і прагнення серйозно поринути у витинанкову царину. І заглибилася. Але не хотілося копіювати чужих робіт. Здобувала знання, зокрема про мотиви давніх і сучасних орнаментів, символіку, види української витинанки, матеріали й інструменти. Настільною книжкою стала праця професора М. Станкевича «Українські витинанки», що вийшла друком 1986 року. Занурилася в історію витинанкового мистецтва, зокрема на Тернопільщині.

Спочатку Галина Дудар у витинанках зображувала дерева життя, квіти, пташок. Одного разу їй трапилася книжка про міфи стародавньої України, тож за її мотивами виготовила витинанки. Різдвяну тематику розпочала із творення серії янголів, які співали і сповіщали про народження Божого Сина сурмами, дзвониками. Прикрашала ними вікна, вітальні листівки. До слова, листівкарство теж серед захоплень народної майстрині. Як і лялькарство, фотографування, живопис.

Багатство народних різдвяних традицій спонукало Галину Дудар до творення сюжетних витинанок. Дуже захотілося їй відобразити вертеп — театралізоване дійство. Адже Галина Михайлівна й учні класу, де була керівником, роками розшукували старовинні вертепні сценарії, зокрема з батьківської Лемківщини. Записували їх, ставили й показували не лише у школі, а й у Петриківському геріатричному пансіонаті, скрізь, куди їх запрошували.

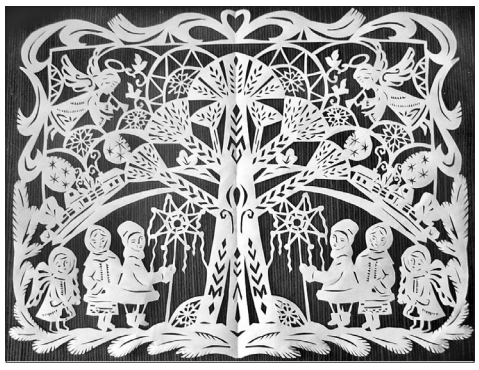

Христос народився, радійте люди!

Прилетіли янголята

Майстриня Галина Дудар: «Для витинанки потрібно лише якісний папір, гострі ножиці, добрий настрій, трішки фантазії»

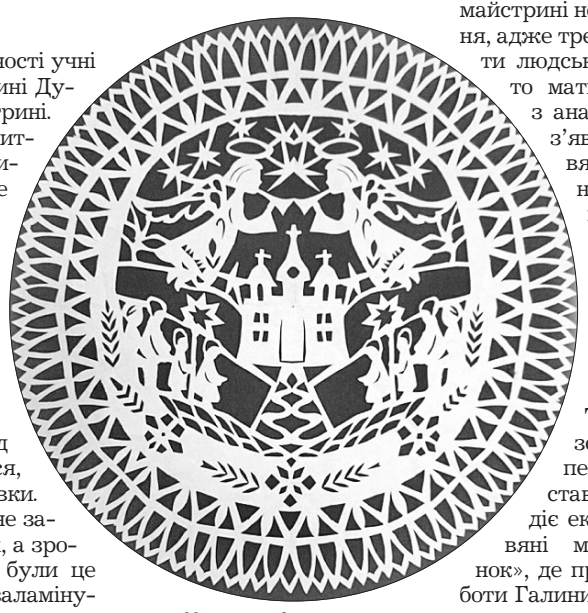

Нова радість стала

Робота над вертепом-витинанкою відкривала для майстрині нове поле пізнання, адже треба було створити людські силуети, тобто мати певні знання з анатомії. І з часом з'явилася її «Різдвяна ніч над Тернополем». Цей витвір, як і чимало інших, витинальниця подарувала Тернопільському обласному краєзнавчому музею. Тут вона організовувала кілька персональних виставок. І зараз тут діє експозиція «Різдвяні мотиви витинанок», де представлено роботи Галини Дудар із силуетами янголів, колядників, а також різдвяні атрибути та церкви.

Ножиці, папір і трішки фантазії

Витинанкові твори пані Галина репрезентує не лише в Тернополі. Показує їх завжди на Всеукраїнській виставці-конкурсі декоративно-прикладного мистецтва «Кращий твір року». Витвори демонструвала й на Міжнародній виставці в Литві. У цій країні 2018 року вона взяла участь у тижневому Міжнародному пленері з витинанки «Karpiniota praetis». Двічі була учасницею міжнародних симпозіумів із проблем витинання з паперу в м. Молодечно (Білорусь), на яких експонувала власні витинанки та представляла дослідницькі роботи «Витинанка Західного Поділля й Східної Галичини. Історичні корені і сучасність» і «Унікальна колекція витинанок Степана Батюка у сільському народному музеї».

Галина Дудар ставала переможницею всеукраїнських і міжнародних конкурсів мистецьких робіт. Скажімо, торік здобула лаври лавреатки Міжнародного фестивалю World Stars-2021 у номінації «Декоративно-прикладне мистецтво» (Лос-Анджелес, США), на Всеукраїнському конкурсі лемківської культури «Лемцвіт» удостоїлася звання «Майстер року», здобула перемогу в Міжнародному культурному проєкті «Таємниці України для тебе» в номінації «Ремесла».

Витинанки стали для Галини Дудар частинкою її життя, своєрідним відпочинком, захопливим заняттям. «Не витинати вже не можу», — каже майстриня. Темою її робіт часто стають рядки поезій, пісень, коляд. Скажімо, до нинішнього Різдва тернопільська майстриня підготувала витвори за віршем Богдана-Ігоря Антонича «Народився Бог на санях» і лемківською колядкою. Каже, що витинанкарство не потребує ні великих затрат часу, ні матеріалу. Головне — мати під умілими руками ножиці, папір, добрий настрій і трішки фантазії.

Оскільки Галина Михайлівна — вчителька, педагогічна діяльність потребує підготовки конспектів до уроків, перевірку зошитів, тож викроїти час для захоплення їй не так легко. Але буває, що за витинання береться і вранці, й увечері, та найбільше чекає на вихідні, коли може сповна поринути у світ творчості. Дітям її роботи подобаються, чоловік підтримує. Онучка Тамара, приїжджаючи до бабусі, обов'язково просить щось витинати, внук Артемко навіть здобував призові місця на творчих конкурсах.

Галина Дудар охоче ділиться пізнаннями, навичками, захопленням не лише з рідними їй людьми. Вона прагне, щоб якомога більше умільців змогли відчути щастя від творчості, тому запрошує на свої блоги, випустила книжку «Дивовижний витинанковий світ». Готує серію видань, які б розповідали про витинанки до кожних великих свят у році.

Зайнятися цією, без сумніву, потрібною та поважною просвітницькою й практичною справою пані Галину наштовхнув один факт. Якось її колега сказала, що в одному з підручників побачила дуже гарну витинанку. Коли Галина Михайлівна розгорнула цю книжку, то побачила власну роботу з її ж майстер-класом. Цей матеріал вона свого часу розмістила на власному сайті «Лелітка».

Витинанки умілиці з Тернополя можна побачити у шкільних підручниках, на обкладинці монографії Жанни Янковської «Фольклоризм української романтичної прози». Галина Дудар не втомлюється проводити і для дітей, і для дорослих майстер-класи. Розробила для інституту післядипломної педагогічної освіти курс із витинанки. Вона має власний почерк, стиль у витинанковій творчості, повна задумів, отже потішить шанувальників народного мистецтва ще не одним цікавим витвором.

Різдвяні янголи

Народився Бог на санях

ДОКУМЕНТИ

КАБІНЕТ МІНІСТРІВ УКРАЇНИ

ПОСТАНОВА
від 02 грудня 2021 р. № 1388
Київ

Про затвердження переліку музеїв та заповідників, в яких зберігаються музейні предмети, що є державною власністю і належать до державної частини Музейного фонду України

Кабінет Міністрів України **ПОСТАНОВЛЯЄ**:

1. Затвердити перелік музеїв та заповідників, в яких зберігаються музейні предмети, що є державною власністю і належать до державної частини Музейного фонду України, що додається.

2. Визнати такими, що втратили чинність, постанови Кабінету Міністрів України згідно з переліком, що додається.

3. Міністерствам, іншим центральним органам виконавчої влади, Раді міністрів Автономної Республіки Крим, обласним, Київській і Севастопольській міським державним адміністраціям щороку до 15 січня подавати Міністерству культури та інформаційної політики відомості про новостворені, реорганізовані, ліквідовані в межах адміністративно-територіальної одиниці музеї та заповідники для внесення відповідних змін до переліку, зазначеного у пункті 1 цієї постанови.

Міністерству культури та інформаційної політики узагальнювати зазначені відомості та до 15 червня подавати на розгляд Кабінету Міністрів України.

Прем'єр-міністр України Д. ШМИГАЛЬ

ЗАТВЕРДЖЕНО
постановою Кабінету Міністрів України
від 2 грудня 2021 р. № 1388

ПЕРЕЛІК
музеїв та заповідників, в яких зберігаються музейні предмети, що є державною власністю і належать до державної частини Музейного фонду України

	Найменування музею та орган, якому музей підпорядковується (якщо музей не належить до базової мережі закладів культури місцевого рівня)	Місцезнаходження
	Автономна Республіка Крим	
1.	Кримська республіканська установа «Центральний музей Тавріди»* (МКІП)	м. Сімферополь,вул. Гоголя, 14
1.1.	Алуштинський історико-краєзнавчий музей*	м. Алушта, вул. Леніна, 8
2.	Кримська республіканська установа «Сімферопольський художній музей»*	м. Сімферополь, вул. Долгоруковська, 35
3.	Феодосійський музей старожитностей*	м. Феодосія, просп. Айвазовського, 11
4.	Комунальна установа «Євпаторійський краєзнавчий музей»*	м. Євпаторія, вул. Кірова, 2/11
5.	Чорноморський історико-краєзнавчий музей*	Чорноморський район, смт Чорноморське, вул. Революції, 8
6.	Кримська республіканська установа «Бахчисарайський історико-культурний заповідник»*	м. Бахчисарай, вул. Річна, 133
6.1.	Музей історії і культури кримських татар*	м. Бахчисарай, вул. Річна, 133
6.2.	Музей археології і печерних міст*	м. Бахчисарай, вул. Річна, 133
7.	Кримська республіканська установа «Кримськотатарський музей мистецтв»*	м. Сімферополь, вул. Чехова, 17
8.	Заклад культури Ялтинський історико-літературний музей*	м. Ялта, вул. Пушкінська, 5
8.1.	Ялтинський літературно-меморіальний будинок-музей М. Бірюкова*	м. Ялта, вул. Червоноармійська, 1а
8.2.	Літературно-меморіальний музей Лесі Українки*	м. Ялта, вул. Катерининська, 8
8.3.	Відділ археології*	м. Ялта, вул. Загородня, 3
8.4.	Відділ дореволюційної культури Ялти*	м. Ялта, вул. Катерининська, 8
8.5.	Відділ голографії*	м. Ялта, вул. Пушкінська, 5
9.	Кримська республіканська установа «Музей О. С. Пушкіна в Гурзуфі»*	м. Ялта, смт Гурзуф, вул. Набережна, 3
10.	Національна картинна галерея ім. І. Айвазовського*	м. Феодосія, вул. Галерейна, 2
11.	Кримська республіканська установа «Лівадійський палац-музей»*	м. Ялта, смт Лівадія, вул. Батурина, 44а
12.	Кримська республіканська установа «Алупкінський палацово-парковий музей-заповідник»*	м. Алупка, вул. Дворцове шосе, 10
12.1.	Масандрівський палац-музей Олександра III*	м. Ялта, смт Масандра, вул. Набережна, 2
13.	Кримська республіканська установа «Керченський історико-культурний заповідник»*	м. Керч, вул. Свердлова, 7
13.1.	Керченський історико-археологічний музей*	м. Керч, вул. Свердлова, 22
13.2.	Музей історії Елтигенського десанту*	м. Керч, вул. Свердлова, 22
13.3.	Картинна галерея*	м. Керч, вул. Театральна, 2
14.	Комунальне підприємство Ялтинської міської ради «Поляна казок»*	м. Ялта, смт Виноградне, вул. Яузи, 28
15.	Кримська республіканська установа «Будинок-музей А. П. Чехова в Ялті»*	м. Ялта, вул. Кірова, 112
16.	Установа комунальної форми власності «Феодосійський літературно-меморіальний музей О. С. Гріна»*	м. Феодосія, вул. Галерейна, 10
17.	Алуштинський літературно-меморіальний музей С. М. Сергєєва-Ценського*	м. Алушта, вул. Сергєєва-Ценського, 5
17.1.	Будинок-музей академіка архітектури О. М. Бекетова*	м. Алушта, вул. Комсомольська, 4
18.	Кримська республіканська установа «Судацький історичний музей»*	м. Судак, вул. Ушакова, 1
19.	Музей природи Кримського державного заповідника*(Держлісагентство)	м. Алушта, вул. Партизанська, 42
20.	Кримська республіканська установа «Коктебельський еколого-історико-культурний заповідник «Кіммерія М. О. Волошина»*	м. Феодосія, вул. Коробкова, 13
20.1.	Будинок-музей М. Волошина*	м. Феодосія, смт Коктебель, вул. Морська, 43
20.2.	Будинок-музей Олександра Гріна*	Кіровський район, м. Старий Крим, вул. К. Лібкнехта, 52
20.3.	Літературно-художній музей*	Кіровський район, м. Старий Крим, вул. Свободи, 17
21.	Кримська республіканська установа «Історико-археологічний заповідник «Калос Лімен»*	Чорноморський район, смт Чорноморське, вул. Революції, 8
22.	Новомиколаївський народний етнографічний музей Ленінського району*	Ленінський район, с. Новомиколаївка, вул. Першотравнева, 28
23.	Красноперекопський краєзнавчий музей Красноперекопської міської ради*	м. Красноперекопськ, вул. Менделеєва, 23
24.	Кримська республіканська установа «Етнографічний музей»*	м. Сімферополь, вул. Пушкіна/вул. Гоголя, 18/12
25.	Красногвардійський районний краєзнавчий музей*	Красногвардійський район, смт Красногвардійське, вул. Тельмана, 18
26.	Білогірський історико-краєзнавчий музей*	Білогірський район, м. Білогірськ, вул. Луначарського, 48
27.	Історико-краєзнавчий музей м. Армянськ*	м. Армянськ, мікрорайон Васильєва, 2
28.	Комунальний заклад Сімферопольської міської ради «Музей історії міста Сімферополя»*	м. Сімферополь, вул. Пушкіна, 17
29.	Нижньогірський історико-краєзнавчий музей*	Нижньогірський район, смт Нижньогірський, вул. Гагаріна, 5
30.	Первомайський районний народний історичний музей*	Первомайський район, смт Первомайське, вул. 87-ї дивізії, 6
	Музей «Судацька фортеця» сектор Національного заповідника «Софія Київська»* (МКІП)	м. Судак
	Вінницька область	
1.	Національний музей-садиба М. І. Пирогова (МОЗ)	Вінницький район, м. Вінниця, вул. Пирогова, 155
2.	Вінницький обласний краєзнавчий музей	Вінницький район, м. Вінниця, вул. Соборна, 19
2.1.	«Музей композитора М. Д. Леонтовича»	Гайсинський район, с. Марківка, вул. Леонтовича, 2
2.2.	«Музей Батозької битви»	Гайсинський район, с. Четвертинівка, вул. Гагаріна, 41
2.3.	«Музей Великого Українця Михайла Грушевського»	Козятинський район, с. Сестринівка, вул. Грушевського, 34
2.4.	«Історико-меморіальний комплекс пам'яті жертв нацизму»	Вінницький район, смт Стрижавка, масив Кемпінг
2.5.	«Музей Мужніх»	Вінницький район, м. Вінниця, вул. Пирогова, 148
2.6.	«Вороновицький музей історії авіації та космонавтики»	Вінницький район, смт Вороновиця, вул. Козацький шлях, 26
2.7.	«Меморіальний музей П. І. Чайковського і Н. Ф. фон Мекк»	Жмеринський район, смт Браїлів, вул. Чайковського, 13
3.	Вінницький обласний художній музей	Вінницький район, м. Вінниця, вул. Соборна, 21
4.	Заклад «Вінницький літературно-меморіальний музей М. М. Коцюбинського»	Вінницький район, м. Вінниця, вул. І. Бевза, 15
5.	Адміністрація державного історико-культурного заповідника «Буша»	Могилів-Подільський район, с. Буша, вул. І. Богуна, 10
6.	Комунальний заклад «Барський історичний музей» Барської міської ради	Жмеринський район, м. Бар, майдан Святого Миколая, 19
7.	Комунальний заклад «Бершадський краєзнавчий музей»	Гайсинський район,м. Бершадь, вул. Ярослава Мудрого, 2
8.	Міський краєзнавчий музей Гайсинщини	Гайсинський район, м. Гайсин, вул. 1 Травня, 48
9.	Комунальний заклад «Міський історичний музей» Жмеринської міської ради Вінницької області	Жмеринський район, м. Жмеринка, вул. Центральна, 24
10.	Комунальний заклад «Іллінецький краєзнавчий музей» Іллінецької міської ради	Вінницький район, м. Іллінці, вул. Студентська, 17
11.	Комунальний заклад «Музей історії села Носківці»	Жмеринський район, с. Носківці, вул. Центральна, 5
12.	Комунальний заклад «Музей Хліба с. Білопілля»	Хмільницький район, с. Білопілля, вул. Бердичівська, 37а
13.	Комунальний заклад «Краєзнавчий музей ім. У. Кармалюка» Літинської селищної ради	Вінницький район, смт Літин, вул. У. Кармалюка, 5
14.	Комунальний заклад «Літературно-меморіальний музей М. П. Стельмаха»	Вінницький район, с. Дяківці, вул. Центральна, 7
15.	Комунальний заклад Могилів-Подільської міської ради «Історико-краєзнавчий музей Поділля»	Могилів-Подільський район, м. Могилів-Подільський, вул. Володимирська, 6
16.	Комунальний заклад «Мурованокуриловецький краєзнавчий музей імені Федора Коновалюка»	Могилів-Подільський район, смт Муровані Курилівці, вул. Соборна, 78
17.	Комунальний заклад «Музей «Літературна Немирівщина» Немирівської міської ради Вінницької області	Вінницький район, м. Немирів, вул. Соборна, 185
18.	Комунальна установа «Оратівський краєзнавчий музей»	Вінницький район, смт Оратів, вул. Паркова, 12
19.	Комунальна установа «Погребищенський краєзнавчий музей ім. Н. А. Присяжнюк» Погребищенської міської ради Вінницького району Вінницької області	Вінницький район, м. Погребище, вул. Б. Хмельницького, 102
20.	Комунальний заклад «Краєзнавчий музей» Піщанської селищної ради	Тульчинський район, смт Піщанка, вул. Вишнева, 2
21.	Комунальний заклад «Музей П. Муравського»	Тульчинський район, с. Дмитрашківка, вул. Музейна, 20
22.	Комунальний заклад «Музей історії та етнографії Тепличчини»	Гайсинський район, смт Теплик, вул. Незалежності, 24
23.	«Краєзнавчий музей» Тиврівської селищної ради	Вінницький район, смт Тиврів, вул. Тиверська, 40
24.	Комунальний заклад «Тростянецький селищний краєзнавчий музей»	Гайсинський район, смт Тростянець, вул. Соборна, 92
25.	Комунальний заклад «Ободівський краєзнавчий музей» Ободівської сільської ради	Гайсинський район, с. Ободівка, вул. Дружби, 20а
26.	Комунальний заклад «Тульчинський краєзнавчий музей Тульчинської міської ради Вінницької області»	Тульчинський район, м. Тульчин, вул. Гагаріна, 1
26.1.	Музей-квартира М. Д. Леонтовича	Тульчинський район, м. Тульчин, пров. М. Леонтовича, 8
26.2.	Музей Героїв Чорнобиля	Тульчинський район, м. Тульчин, вул. М. Леонтовича, 86
27.	Комунальний заклад «Історичний музей імені Василя Порика» Хмільницької міської ради	Хмільницький район, м. Хмільник, вул. Столярчука, 10
28.	Комунальний заклад «Історичний музей м. Хмільник»	Хмільницький район, м. Хмільник, вул. Шевченка, 1
29.	Комунальна організація «Шаргородський музей образотворчого мистецтва» Шаргородської міської ради	Жмеринський район, м. Шаргород, вул. Героїв Майдану, 194
30.	Ямпільський музей образотворчого мистецтва Ямпільської міської ради	Могилів-Подільський район, м. Ямпіль, вул. Свободи, 136/48
31.	Комунальна установа «Літературний музей Степана Руданського»	Хмільницький район, с. Хомутинці, вул. Руданського, 3
32.	Музей історії села Вахнівка	Вінницький район, с. Вахнівка, вул. Миру, 6
33.	Комунальна установа «Музей історії села Гопчиця» Погребищенської міської ради Вінницького району Вінницької області	Вінницький район, с. Гопчиця, вул. Веселівка, 55а
34.	«Сутисківський історичний музей «Слава»	Вінницький район, смт Сутиски, просп. Перемоги, 6
35.	Комунальний заклад «Музей історії та етнографії сіл Мурафської сільської ради»	Вінницький район, с. Пеньківка, вул. Жовтнева, 10
	Волинська область	
1.	Волинський краєзнавчий музей	Луцький район, м. Луцьк, вул. Шопена, 20
1.1.	Колодяжненський літературно-меморіальний музей Лесі Українки	Ковельський район, с. Колодяжне, вул. Лесі Українки, 53
1.1.1.	Музей «Лісової пісні» в с. Нечимному	Ковельський район, урочище Нечимне
1.2.	Художній музей	Луцький район, м. Луцьк, вул. Кафедральна, 1а
1.3.	Музей Волинської ікони	Луцький район, м. Луцьк, вул. Ярощука, 5
1.4.	Затурцівський меморіальний музей В'ячеслава Липинського	Володимир-Волинський район, с. Затурці, вул. 1 Травня, 75
1.5.	Музей історії Луцького братства	Луцький район, м. Луцьк, вул. Кондзелевича, 5
2.	Адміністрація Державного історико-культурного заповідника у м. Луцьку	Луцький район, м. Луцьк, вул. Драгоманова, 23
3.	Кортеліський історичний музей	Ковельський район, с. Кортеліси, Площа Пам'яті, 6
4.	Лопатенський історико-природничий музейний комплекс	Луцький район, урочище Лопатень
5.	Маневицький краєзнавчий музей	Камінь-Каширський район, смт Маневичі, вул. Незалежності, 22
6.	Любомльський краєзнавчий музей	Ковельський район, м. Любомль, вул. Української Армії, 2
7.	Володимир-Волинський історичний музей	Володимир-Волинський район, м. Володимир, вул. Івана Франка, 6
8.	Музей партизанської Слави села Лобна	Камінь-Каширський район, с. Лобна, вул. Федорова, 42б
9.	Камінь-Каширський народний краєзнавчий музей	Камінь-Каширський район, м. Камінь-Каширський, вул. Гагаріна, 3
10.	Рожищенський районний історико-краєзнавчий музей	Луцький район, м. Рожище, вул. Незалежності, 70
11.	Комунальний заклад «Старовижівський краєзнавчий музей» Старовижівської селищної ради Волинської області	Ковельський район, смт Стара Вижівка, вул. Незалежності, 23
12.	Торчинський історичний музей імені Григорія Олександровича Гуртового Торчинської селищної ради	Луцький район, смт Торчин, вул. Незалежності, 84
13.	Нововолинський міський історичний музей Нововолинської міської ради Волинської області	Володимир-Волинський район, м. Нововолинськ, просп. Дружби, 27
14.	Ківерцівський краєзнавчий музей	Луцький район, м. Ківерці, вул. Незалежності, 24
15.	Комунальний заклад «Ковельський історичний музей»	Ковельський район, м. Ковель, вул. О. Пчілки, 11
16.	Музей історії сільського господарства Волині-скансен	Луцький район, смт Рокині, вул. Шкільна, 1
	Волинський регіональний музей українського війська та військової техніки — філія Національного військово-історичного музею України (Міноборони)	Луцький район, м. Луцьк, вул. На Таборищі, 6
	Дніпропетровська область	
1.	Державний заклад «Металургійний державний музей України» (Мінекономіки)	Дніпровський район, м. Дніпро, пл. Академіка Стародубова, 1
2.	Комунальний заклад культури «Дніпропетровський національний історичний музей імені Д. І. Яворницького» Дніпропетровської обласної ради»	Дніпровський район, м. Дніпро, просп. Д. Яворницького, 18
2.1.	Історичний музей і діорама «Битва за Дніпро»	Дніпровський район, м. Дніпро, просп. Д. Яворницького, 16
2.2.	Меморіальний будинок-музей Д. І. Яворницького	Дніпровський район, м. Дніпро, пл. Шевченка, 5
2.3.	Музей «Літературне Придніпров'я»	Дніпровський район, м. Дніпро, просп. Д. Яворницького, 64
2.4.	Музейний центр О. Блаватської та її родини	Дніпровський район, м. Дніпро, вул. Князя Ярослава Мудрого, 11
2.5.	Музей історії та розвитку місцевого самоврядування Дніпропетровської області	Дніпровський район, м. Дніпро, просп. О. Поля, 2
2.6.	Музей «Громадський подвиг мешканців Дніпропетровщини у подіях АТО»	Дніпровський район, м. Дніпро, просп. Д. Яворницького, 18
3.	Комунальний заклад культури «Дніпропетровський художній музей» Дніпропетровської обласної ради»	Дніпровський район, м. Дніпро, вул. Шевченка, 21
4.	Комунальний заклад «Музей історії міста Кам'янське» Кам'янської міської ради	Кам'янський район, м. Кам'янське, просп. Свободи, 39
5.	Комунальний заклад культури «Міський історико-краєзнавчий музей» Криворізької міської ради	Криворізький район, м. Кривий Ріг, вул. Каунаська, 16а
5.1.	«Музей-квартира художника Г. І. Синиці»	Криворізький район, м. Кривий Ріг, просп. Гагаріна, 13, кв. 18
5.2.	Тернівський філіал	Криворізький район, м. Кривий Ріг, вул. Сестроріцька, 16
6.	Нікопольський краєзнавчий музей	Нікопольський район, м. Нікополь, вул. Електрометалургів, 46а
7.	Комунальний заклад «Павлоградський історико-краєзнавчий музей» Павлоградської міської ради	Павлоградський район, м. Павлоград, пров. Музейний, 8
7.1.	Історико-краєзнавчий музей квартира-музей ім. Г. П. Світличної	Павлоградський район, м. Павлоград, вул. Світличної Ганни, 81, кв. 55
8.	«Васильківський краєзнавчий музей» Васильківської селищної ради	Синельниківський район, смт Васильківка, пров. Парковий, 6
9.	Комунальний заклад культури «Міський історичний музей ім. Ю. І. Пригожина»	Кам'янський район, м. Жовті Води, бульв. Свободи, 25
10.	Комунальний заклад культури «Комплексний музей історії» Царичанської селищної ради	Дніпровський район, смт Царичанка, вул. Театральна, 16г
11.	Комунальний заклад культури «Петриківський музей етнографії, побуту та народно-прикладного мистецтва» Петриківської селищної ради	Дніпровський район, смт Петриківка, вул. Історична, 14
12.	Новомосковський міський історико-краєзнавчий музей ім. П. Калнишевського	Новомосковський район, м. Новомосковськ, вул. Українська, 4
13.	Комунальний заклад «Історико-краєзнавчий музей ім. О. Коваля» м. Підгородне	Дніпровський район, м. Підгородне, вул. Центральна, 44а
14.	Комунальний заклад «Сурсько-Литовський меморіально-художній музей Ф. П. Решетникова»	Дніпровський район, с. Сурсько-Литовське, вул. Шкільна, 35
15.	Комунальний заклад культури «Історико-краєзнавчий музей» Межівської селищної ради»	Синельниківський район, смт Межова, просп. Незалежності, 8
16.	Районний комунальний заклад культури «Криничанський історико-краєзнавчий музей»	Кам'янський район, смт Кринички, вул. Героїв Чорнобиля, 33а
17.	Комунальний заклад «Софіївський історико-краєзнавчий музей» Софіївської селищної ради Софіївського району Дніпропетровської області	Криворізький район, смт Софіївка, вул. Карпенка, 1б
18.	Марганецький міський краєзнавчий музей відділу культури виконкому Марганецької міської ради	Нікопольський район, м. Марганець, вул. Єдності, 76
19.	Комунальний заклад культури «Петропавлівський народний історико-краєзнавчий музей Петропавлівської селищної ради»	Синельниківський район, смт Петропавлівка, вул. Героїв України, 70
20.	Комунальний заклад «Тернівський міський краєзнавчий музей»	Павлоградський район, м. Тернівка, вул. Спортивна, 3
21.	Комунальний заклад «Історико-краєзнавчий музей села Спаське» Підгородненської міської ради	Дніпровський район, с. Спаське, вул. Козинця, 74
22.	Народний історико-краєзнавчий музей і мені М. А. Занудька	Нікопольський район, м. Покров, вул. Пушкіна, 8
23.	Комунальний заклад «П'ятихатський народний історико-краєзнавчий музей» П'ятихатської міської ради	Криворізький район, м. П'ятихатки, вул. Мірошніченка, 107
24.	Комунальний заклад «Магдалинівський історико-краєзнавчий музей імені Д. Т. Кулакова» Магдалинівської селищної ради	Новомосковський район, смт Магдалинівка, вул. Центральна, 32а
25.	Комунальний заклад культури «Музей історії» Солонянської селищної ради Дніпропетровської області	Дніпровський район, смт Солоне, вул. Гагаріна, 20
26.	Комунальний заклад «Томаківський народний історико-краєзнавчий музей ім. 50-річчя Перемоги» Томаківської селищної ради Дніпропетровської області	Нікольський район, смт Томаківка, вул. Лесі Українки, 12а
26.1.	Томаківська районна картинна галерея імені Дмитра Никифоровича Красняка	Нікольський район, смт Томаківка, вул. Лесі Українки, 13
27.	Комунальний заклад культури «Покровський історико-краєзнавчий музей»	Нікольський район, смт Покровське, вул. Д. Яворницького, 119а
28.	Комунальний заклад «Верхньодніпровський міський історико-краєзнавчий музей» Верхньодніпровської міської ради Дніпропетровської області»	Кам'янський район, м. Верхньодніпровськ, пл. О. Поля, 4
29.	Комунальне підприємство «Музей історії Дніпра» Дніпровської міської ради	Дніпровський район, м. Дніпро, просп. Д. Яворницького, 75
30.	Комунальний заклад культури «Покровський народний історико-краєзнавчий музей ім. П. І. Калнишевського»	Нікопольський район, с. Покровське, вул. Калнишевського, 18д/1
31.	Комунальний заклад «Музей спротиву Голодомору» Дніпровської міської ради	Дніпровський район, м. Дніпро, вул. Старокозацька, 40б
	Донецька область	
1.	«Донецький обласний краєзнавчий музей»	Краматорський район, м. Краматорськ, вул. Академічна, 60
1.1.	«Музей С. С. Прокоф'єва»	Покровський район, с. Сонцівка, вул. Центральна, 2а
1.2.	«Великоанадольський музей лісу»	Волноваський район, смт Графське, вул. Граффа, 7
1.3.	«Меморіальний музей-садиба В. І. Немировича-Данченка та М. О. Корфа»	Волноваський район, с. Нескучне, вул. Немировича-Данченка, 46
2.	«Донецький обласний краєзнавчий музей»*	Донецький район, м. Донецьк, вул. Челюскінців, 189а
2.1.	Старобешівський меморіальний музей П. Ангеліної*	Кальміуський район, смт Старобешеве, вул. Поштова, 2

ДОКУМЕНТИ

3.	Комунальний заклад культури «Донецький обласний художній музей»	Краматорський район, м. Дружківка, вул. Соборна, 6
3.1.	«Музей народної архітектури, побуту та дитячої творчості в селі Прелесне»	Краматорський район, с. Прелесне, вул. Шкільна, 2а
4.	Комунальний заклад «Адміністрація державного історико-архітектурного заповідника у м. Святогірську»	Краматорський район, м. Святогірськ, вул. Зарічна, 3, корп. 20
5.	Комунальний заклад культури «Бахмутський краєзнавчий музей»	Бахмутський район, м. Бахмут, вул. Незалежності, 26
6.	Комунальний заклад «Краєзнавчий музей Волноваської міської територіальної громади»	Волноваський район, м. Волноваха, вул. Героїв 51 ОМБР, 4
6.1.	Музей історії селища Благодатне	Волноваський район, смт Благодатне, вул. Ювілейна, 45
6.2.	Музей історії села Валер'янівка	Волноваський район, с. Валер'янівка, вул. Центральна, 42
6.3.	Музей історії села Микільське	Волноваський район, с. Микільське, вул. Центральна, 37а
6.4.	Музей історії селища Новотроїцьке	Волноваський район, смт Новотроїцьке, вул. Покровська, 148
6.5.	Музей історії села Стрітенка	Волноваський район, с. Стрітенка, вул. Центральна, 25
7.	Комунальний заклад культури «Костянтинівський міський краєзнавчий музей»	Краматорський район, м. Костянтинівка, вул. Трудова, 388
8.	Комунальна установа «Маріупольський краєзнавчий музей»	Маріупольський район, м. Маріуполь, вул. Георгіївська, 20
8.1.	Художній музей імені А. І. Куїнджі	Маріупольський район, м. Маріуполь, вул. Георгіївська, 58
8.2.	Музей народного побуту	Маріупольський район, м. Маріуполь, вул. Георгіївська, 55
9.	Комунальна установа «Музей історії та етнографії греків Приазов'я» Сартанської селищної військово-цивільної адміністрації Маріупольського району Донецької області	Маріупольський район, смт Сартана, вул. Генерала Куркчі, 37а
10.	Комунальна установа «Міський центр сучасного мистецтва і культури імені А. І. Куїнджі»	Маріупольський район, м. Маріуполь, просп. Металургів, 25
11.	Комунальний заклад «Слов'янський краєзнавчий музей»	Краматорський район, м. Слов'янськ, вул. Банківська, 31
12.	Комунальний заклад «Покровський історичний музей»	Покровський район, м. Покровськ, вул. Європейська, 22
13.	Музей історії міста Краматорської міської ради	Краматорський район, м. Краматорськ, вул. Академічна, 60
14.	Художній музей Краматорської міської ради	Краматорський район м. Краматорськ, вул. Академічна, 60
15.	Комунальний заклад культури «Дружківський історико-художній музей»	Краматорський район, м. Дружківка, вул. Енгельса, 112
16.	Комунальний заклад Краєзнавчий музей Нікольської селищної ради Донецької області	Маріупольський район, смт Нікольське, вул. Пушкіна, 98
17.	Комунальний заклад-музей історії села Темрюк Нікольської селищної ради Донецької області	Маріупольський район, с. Темрюк, вул. Шкільна, 28
18.	Народний музей історії смт Велика Новосілка	Волноваський район, смт Велика Новосілка, вул. Центральна, 33а
19.	Народний музей історії села Старомлинівка	Волноваський район, с. Старомлинівка, пл. Перемоги, 3
20.	Народний краєзнавчий музей м. Лиман	Краматорський район, м. Лиман, вул. Привокзальна, 25
21.	Комунальний культурно-освітній заклад «Народний музей історії Мар'їнського району»	Покровський район, м. Мар'їнка, просп. Дружби, 29
22.	Комунальний культурно-освітній заклад «Народний музей історії с. Костянтинівки»	Покровський район, с. Костянтинівка, вул. Миру, 55
23.	Комунальний культурно-освітній заклад «Народний музей історії с. Новомихайлівки»	Покровський район, с. Новомихайлівка, вул. Центральна, 56д
24.	Народний музей історії міста Торецька	Бахмутський район, м. Торецьк, вул. Грушевського, 4
25.	Горлівський художній музей*	Горлівський район, м. Горлівка, вул. Пушкінська, 23
26.	Музей історії міста Горлівки*	Горлівський район, м. Горлівка, вул. Пушкінська, 15
27.	Музей мініатюрної книги імені В. О. Разумова*	Горлівський район, м. Горлівка, просп. Перемоги, 57
28.	Дебальцівський міський літературно-історичний музей*	Горлівський район, м. Дебальцеве, вул. Радянська, 65
29.	Комунальний заклад Єнакієвської міської ради «Музей космонавта Георгія Берегового»*	Горлівський район, м. Єнакієве, вул. Щербакова, 122
30.	Комунальний заклад культури «Макіївський художньо-краєзнавчий музей»*	Донецький район, м. Макіївка, вул. Леніна, 51/26
31.	Сніжнянський музей бойової слави*	Горлівський район, м. Сніжне, вул. Леніна, 7
32.	Музей історії міста Харцизька*	Донецький район, м. Харцизьк, вул. Октябрська, 37
33.	Комунальний заклад культури «Ясинуватський етнографічний музей»*	Донецький район, м. Ясинувата, вул. Орджонікідзе, 147
34.	Музей Г. Я. Сєдова Новоазовської районної ради Донецької області*	Кальміуський район, смт Сєдове, вул. Сєдова, 1

Житомирська область

1.	Державна установа «Музей коштовного і декоративного каміння» (Мінфін)	Житомирський район, смт Хорошів, вул. Героїв України, 58
2.	Комунальний заклад «Житомирський обласний краєзнавчий музей» Житомирської обласної ради	Житомирський район, м. Житомир, майдан Замковий, 1
2.1.	Літературно-меморіальний музей В. Г. Короленка	Житомирський район, м. Житомир, майдан Короленка, 1
2.2.	Коростенський краєзнавчий музей	Коростенський район, м. Коростень, вул. Грушевського, 6
2.3.	Музей партизанської слави Полісся	Коростенський район, с. Словечне, вул. Антоновицька, 4
2.4.	Літературно-меморіальний музей Лесі Українки	Новоград-Волинський район, м. Новоград-Волинський, вул. Соборності, 76/2
2.5.	Музей-садиба родини Рильських	Бердичівський район, с. Романівка, пров. Музейний, 2
2.6.	Брусилівський історичний музей ім. Івана Огієнка	Житомирський район, смт Брусилів, майдан Огієнка, 1
3.	Житомирський обласний літературний музей Житомирської обласної ради	Житомирський район, м. Житомир, вул. Київська, 45
3.1.	Меморіальний музей Оноре де Бальзака	Бердичівський район, с. Верхівня, вул. Миру, 20
4.	Національний музей космонавтики ім. С. П. Корольова Житомирської обласної ради	Житомирський район, м. Житомир, вул. Дмитрівська, 5
5.	Комунальний заклад «Кмитівський музей образотворчого мистецтва ім. Й. Д. Буханчука» Житомирської обласної ради	Житомирський район, с. Кмитів, вул. Покровська, 42
6.	Музей історії міста Бердичева	Бердичівський район, м. Бердичів, пл. Соборна, 25
7.	Новоград-Волинський музей родини Косачів	Новоград-Волинський район, м. Новоград-Волинський, вул. Родини Косачів, 5а
8.	Новоград-Волинський краєзнавчий музей	Новоград-Волинський район, м. Новоград-Волинський, вул. Соборності, 24
9.	«Історико-краєзнавчий народний музей» Баранівської міської ради	Новоград-Волинський район, м. Баранівка, вул. Соборна, 22
9.1.	Відділ музейних цінностей з фарфору	Новоград-Волинський район, м. Баранівка, вул. Соборна, 48а
9.2.	Історичний відділ	Новоград-Волинський район, м. Баранівка, вул. Соборна, 22
10.	Ємільчинський народний районний краєзнавчий музей Ємільчинської районної ради Житомирської області	Новоград-Волинський район, смт Ємільчине, вул. Соборна, 34
11.	Коростишівський народний історичний музей	Житомирський район, м. Коростишів, Соборна площа, 20
12.	Комунальна установа «Музей історії Овруччини Овруцької міської ради»	Коростенський район, м. Овруч, вул. Т. Шевченка, 46
13.	Комунальний заклад «Олевський краєзнавчий музей» Олевської міської ради	Коростенський район, м. Олевськ, вул. Володимирська, 6
14.	Комунальний заклад «Музей історії села Копище» Олевської міської ради	Коростенський район, с. Копище, вул. Партизанська, 49
15.	Комунальний заклад «Радомишльський народний краєзнавчий музей» Радомишльської міської ради	Житомирський район, м. Радомишль, вул. Міськради, 3
16.	Черняхівський краєзнавчий музей Черняхівської селищної ради Черняхівського району Житомирської області	Житомирський район, смт Черняхів, вул. Шевченка, 6
17.	В. Коровинецький районний краєзнавчий музей Чуднівської районної ради Житомирської області	Житомирський район, смт Великі Коровинці, просп. Вакуленчука, 6
18.	Новоборівський краєзнавчий музей	Житомирський район, смт Нова Борова, вул. Освіти, 7

Закарпатська область

1.	Комунальний заклад «Закарпатський обласний краєзнавчий музей імені Тиводара Легоцького» Закарпатської обласної ради	Ужгородський район, м. Ужгород, вул. Капітульна, 33
2.	Комунальний заклад «Закарпатський обласний художній музей ім. Й. Бокшая» Закарпатської обласної ради	Ужгородський район, м. Ужгород, пл. Жупанатська, 3
2.1.	Меморіальний будинок-музей Ф. Ф. Манайла	Ужгородський район, м. Ужгород, вул. Другетів, 74
2.2.	Меморіальний будинок-музей А. А. Коцки	Ужгородський район, м. Ужгород, вул. Віннична, 20
2.3.	Народний літературний музей Закарпаття	Ужгородський район, м. Ужгород, вул. Жупанатська, 3
3.	Комунальний заклад «Закарпатський музей народної архітектури та побуту» Закарпатської обласної ради	Ужгородський район, м. Ужгород, вул. Капітульна, 33а
4.	Мукачівський історичний музей	Мукачівський район, м. Мукачево, вул. Замкова гора
5.	Комунальна установа «Музей Берегівщини» Берегівської міської ради	Берегівський район, м. Берегове, вул. Г. Бетлена, 1
6.	Комунальний заклад «Виноградівський історичний музей» Виноградівської міської ради Закарпатської області	Берегівський район, м. Виноградів, вул. Шевченка, 6
7.	Комунальний заклад «Затисянський музейний комплекс: історичний та етнографічний музей с. Тисобикень і картинна галерея с. Пийтерфолво» Пийтерфолвівської сільської ради Виноградівського району	Берегівський район, с. Пийтерфолво, вул. Ф. Раковці, 89
8.	Комунальний заклад «Новоселицький сільський музейний комплекс» Новоселицької сільської ради Виноградівського району	Мукачівський район, с. Новоселиця, вул. Шевченка, 71
8.1.	Музей народної дерев'яної архітектури і живопису — Успенська церква XVII ст. і дзвіниця XVIII ст.	Мукачівський район, с. Новоселиця, вул. Шевченка, 73
8.2.	Музей етнографії	Мукачівський район, с. Новоселиця, вул. Шевченка, 71
9.	Свалявський історичний музей Свалявської міської ради	Мукачівський район, м. Свалява, вул. Головна, 33
10.	Комунальний заклад «Хустський краєзнавчий музей»	Хустський район, м. Хуст, вул. Пирогова, 1
11.	Краєзнавчий музей Тернівської сільської ради Тячівського району Закарпатської області	Тячівський район, с. Терново, вул. Центральна, 174
12.	Історико-краєзнавчий музей імені Степана Вайди Буштинської селищної ради Тячівського району Закарпатської області	Тячівський район, с. Дулово, вул. Вайди, 62
13.	Комунальний заклад «Краєзнавчий музей міста Перечин»	Ужгородський район, м. Перечин, вул. Ужанська, 7
14.	Великобичківський історико-краєзнавчий музей Великобичківської селищної ради Рахівського району Закарпатської області	Рахівський район, смт Великий Бичків, вул. Крушник, 1

Запорізька область

1.	Національний заповідник «Хортиця» (МКІП)	Запорізький район, м. Запоріжжя, вул. Старого редуту, 9
2.	Національний історико-археологічний заповідник «Кам'яна Могила» (МКІП)	Мелітопольський район, смт Мирне, вул. Заповідна, 1
3.	Комунальний заклад «Запорізький обласний краєзнавчий музей» Запорізької обласної ради	Запорізький район, м. Запоріжжя, вул. Троїцька/ вул. Олександрівська, 29/16
4.	Комунальна установа «Запорізький обласний художній музей» Запорізької обласної ради	Запорізький район, м. Запоріжжя, вул. Незалежної України, 76б
5.	Комунальний заклад «Василівський історико-архітектурний музей-заповідник «Садиба Попова» Запорізької обласної ради	Василівський район, м. Василівка, вул. Гагаріна, 12
6.	Бердянський краєзнавчий музей Бердянської міської ради	Бердянський район, м. Бердянськ, просп. Перемоги, 14
6.1.	Меморіальний будинок-музей П. Шмідта	Бердянський район, м. Бердянськ, вул. П. Шмідта, 8
6.2.	Музей «Подвиг»	Бердянський район, м. Бердянськ, вул. Гостинна, 10
6.3.	Музей історії міста Бердянська	Бердянський район, м. Бердянськ, вул. Італійська, 15
7.	Бердянський художній музей ім. І. Бродського Бердянської міської ради	Бердянський район, м. Бердянськ, вул. Центральна, 29
8.	Мелітопольський міський краєзнавчий музей	Мелітопольський район, м. Мелітополь, вул. М. Грушевського, 18
9.	Художній виставковий зал Енергодарської міської ради Запорізької області	Василівський район, м. Енергодар, вул. Набережна, павільйон № 6
10.	Комунальна установа «Балківський історико-краєзнавчий музей» Малобілозерської сільської ради Василівського району Запорізької області	Василівський район, с. Балки, вул. Каховська, 28
11.	Комунальний заклад «Більмацький краєзнавчий музей ім. М. Я. Гудини» Більмацької селищної ради Більмацького району Запорізької області	Пологівський район, с. Гусарка, вул. Центральна, 2
12.	Комунальна установа «Вільнянський краєзнавчий музей» Вільнянської міської ради	Запорізький район, м. Вільнянськ, вул. Соборна, 41
13.	Комунальна установа «Гуляйпільський краєзнавчий музей» Гуляйпільської міської ради	Пологівський район, м. Гуляйполе, вул. Соборна, 73
14.	Комунальний заклад «Дніпрорудненський краєзнавчий музей» Дніпрорудненської міської ради Василівського району Запорізької області	Василівський район, м. Дніпрорудне, вул. Набережна, 13
15.	Комунальний заклад «Кам'янсько-Дніпровський міський історико-археологічний музей» Кам'янсько-Дніпровської міської ради Кам'янсько-Дніпровського району Запорізької області	Василівський район, м. Кам'янка-Дніпровська, просп. 9 Травня, 1
16.	Комунальний заклад «Новомиколаївський історико-краєзнавчий музей» Новомиколаївської селищної ради Запорізького району Запорізької області	Запорізький район, смт Новомиколаївка, вул. Соборності, 84
17.	Комунальна установа «Пологівський краєзнавчий музей» Пологівської міської ради Пологівського району Запорізької області	Пологівський район, м. Пологи, пров. Водопровідний, 10
18.	Комунальний заклад «Приазовський краєзнавчий музей» Приазовської селищної ради Запорізької області	Мелітопольський район, смт Приазовське, вул. Горького, 76
19.	Комунальний заклад «Приморський районний краєзнавчий музей» Приморської міської ради Бердянського району Запорізької області	Бердянський район, м. Приморськ, вул. Соборна, 101
20.	Комунальний заклад «Розівський краєзнавчий музей» Розівської селищної ради Розівського району Запорізької області	Пологівський район, смт Розівка, вул. Центральна, 92
21.	Комунальний заклад «Чернігівський історичний музей» Чернігівської селищної ради Бердянського району Запорізької області	Бердянський район, смт Чернігівка, вул. Соборна, 410
22.	Комунальний заклад «Якимівський районний історико-краєзнавчий музей» Якимівської селищної ради Якимівського району Запорізької області	Мелітопольський район, смт Якимівка, вул. Центральна, 32

Івано-Франківська область

1.	Національний музей народного мистецтва Гуцульщини та Покуття імені Й. Кобринського	Коломийський район, м. Коломия, вул. Театральна, 25
1.1.	Музей писанкового розпису	Коломийський район, м. Коломия, вул. Чорновола, 43б
1.2.	Косівський музей народного мистецтва та побуту Гуцульщини	Косівський район, м. Косів, вул. Незалежності, 55
1.3.	Яремчанський музей етнографії та екології Карпатського краю	Надвірнянський район, м. Яремче, вул. Свободи, 269
1.4.	Музей-садиба родини Шухевичів	Коломийський район, с. Тишківці, вул. Незалежності, 9а
2.	Національний заповідник «Давній Галич» (МКІП)	Івано-Франківський район, м. Галич, вул. Івана Франка, 3
2.1.	Музей історії Галича	Івано-Франківський район, с. Крилос, вул. Ярослава Осмомисла, 3
2.2.	Музей етнографії	Івано-Франківський район, с. Крилос, вул. Галицька, 2
2.3.	Музей караїмської історії і культури	Івано-Франківський район, м. Галич, Майдан Різдва, 33
3.	Івано-Франківський обласний музей визвольної боротьби імені Степана Бандери	Івано-Франківський район, м. Івано-Франківськ, вул. Тарнавського, 22
3.1.	Історико-меморіальний музей Степана Бандери	Калуський район, с. Старий Угринів, вул. С. Бандери, 48
3.2.	Музей «Підпільна штаб-квартира Романа Шухевича»	Івано-Франківський район, с. Княгиничі, вул. Шухевича, 7а
3.3.	Історико-меморіальний комплекс «Дем'янів Лаз»	Івано-Франківський район, м. Івано-Франківськ, вул. Дем'янів Лаз, 20
3.4.	Музей визвольних змагань Карпатського краю	Косівський район, м. Косів, вул. Незалежності, 55
4.	Івано-Франківський краєзнавчий музей	Івано-Франківський район, м. Івано-Франківськ, вул. Галицька, 4а
4.1.	Літературно-меморіальний музей Івана Франка	Верховинський район, с. Криворівня, присілок Москалівка
4.2.	Літературно-меморіальний музей Леся Мартовича	Коломийський район, с. Торговиця, вул. Шевченка, 70
4.3.	Історико-краєзнавчий музей О. Феданка	Івано-Франківський район, смт Солотвин, вул. Грушевського, 4
4.4.	Музей М. Грушевського	Верховинський район, с. Криворівня, присілок Усті-1, 4
4.5.	Історико-краєзнавчий музей О. Довбуша	Коломийський район, смт Печеніжин, вул. Незалежності, 9
4.6.	Історико-краєзнавчий музей «Гуцульщини»	Верховинський район, смт Верховина, вул. Івана Франка, 5а
4.7.	Музей «Хата-гражда Параски Харук»	Верховинський район, с. Криворівня, присілок Заріччя
4.8.	Літературний музей Прикарпаття	Івано-Франківський район, м. Івано-Франківськ, вул. Б. Лепкого, 27
5.	Народний музей гуцульського театру Гната Хоткевича	Верховинський район, с. Красноїлля, вул. І. Франка, 3
6.	Історико-етнографічний музей «Берегиня»	Івано-Франківський район, м. Бурштин, вул. Коновальця, 2
7.	Музей визвольної боротьби рідного краю	Івано-Франківський район, м. Бурштин, вул. Міцкевича, 47
8.	Краєзнавчий музей «Бойківщина» Тетяни і Омеляна Антоновичів	Калуський район, м. Долина, вул. Чорновола, 2а
9.	Комунальна організація (установа, заклад) «Угринівський музей родини Марчаків» Середньоугринівської сільської ради Калуського району	Калуський район, с. Середній Угринів, вул. М. Перепічки, 1
10.	Косівський музей народної творчості (колекції) Михайла Струтинського	Косівський район, м. Косів, вул. Тиха, 1а
11.	Кутський історико-краєзнавчий музей	Косівський район, смт Кути, Вічевий Майдан, 9
12.	Музей-садиба Патріарха Київського і всієї Руси-України Володимира Рожнівської сільської ради Косівського району Івано-Франківської області	Косівський район, с. Хімчин, вул. В. Романюка, 10
13.	Музей історії Надвірнянщини	Надвірнянський район, м. Надвірна, майдан Шевченка, 43
14.	Рожнятівський краєзнавчий музей «Бойківщина»	Калуський район, смт Рожнятів, вул. Січових Стрільців, 12, корп. 1
15.	Снятинський літературно-меморіальний музей Марка Черемшини	Коломийський район, м. Снятин, вул. Шевченка, 101
16.	Художньо-меморіальний музей Василя Касіяна	Коломийський район, м. Снятин, вул. Коснятина, 48, корп. Є
17.	Комунальна організація (установа, заклад) «Снятинський районний музей творчості Василя Пилип'юка» Снятинської районної ради Івано-Франківської області	Коломийський район, с. Новоселиця, вул. Центральна, 44
18.	Русівський літературно-меморіальний музей Василя Стефаника	Коломийський район, с. Русів, вул. В. Стефаника, 20
19.	Музей історії міста Болехова імені Романа Скворія	Івано-Франківський район, м. Болехів, вул. Січових Стрільців, 9
20.	Історико-меморіальний музей Олекси Довбуша	Івано-Франківський район, м. Івано-Франківськ, вул. Гетьмана Мазепи, 1
21.	Музей мистецтв Прикарпаття	Івано-Франківський район, м. Івано-Франківськ, вул. Новгородська, 49
21.1.	Музей-пам'ятка дерев'яної архітектури і живопису церква Святого Духа, 1598 р., об'єкт Всесвітньої спадщини ЮНЕСКО	Івано-Франківський район, м. Рогатин, вул. Роксолани, 10
22.	Комунальний заклад «Музейно-виставковий центр Калуської міської ради»	Калуський район, м. Калуш, вул. Тараса Шевченка, 9
22.1.	Історико-краєзнавчий музей Калущини	Калуський район, м. Калуш, вул. Тараса Шевченка, 5
22.2.	Арт-галерея	Калуський район, м. Калуш, вул. Тараса Шевченка, 9
22.3.	Музей-оселя родини Івана Франка	Калуський район, м. Калуш, вул. Івано-Франківська, 22
22.4.	Виставкова зала	Калуський район, м. Калуш, вул. Дзвонарська, 5
22.5.	Меморіальний музей «Калуська в'язниця»	Калуський район, м. Калуш, вул. Д. Січинського, 5
23.	Музей історії міста Коломиї	Коломийський район, м. Коломия, вул. Романа Шухевича, 80
24.	Історико-краєзнавчий музей селища Ворохта	Надвірнянський район, смт Ворохта, вул. Данила Галицького, 76
25.	Музей визвольних змагань Снятинщини імені полковника УПА Василя Андрусяка («Грегота»-«Різуна») Снятинської міської ради Коломийського району Івано-Франківської області	Коломийський район, м. Снятин, вул. Шевченка, 70
26.	Комунальний заклад «Музей історії села Верхній Ясенів» Верхньоясенівської сільської ради Верховинського району Івано-Франківської області	Верховинський район, с. Верхній Ясенів, присілок Горби, 288а
	Музей «Герої Дніпра» — філія Національного військово-історичного музею України (Міноборони)	Івано-Франківський район, м. Івано-Франківськ, вул. Національної гвардії, 14д

Київська область

1.	Комунальний заклад Київської обласної ради «Національний музей-заповідник «Битва за Київ у 1943 році»	Вишгородський район, с. Нові Петрівці, вул. Ватутіна
2.	Національний історико-етнографічний заповідник «Переяслав» (МКІП)	Бориспільський район, м. Переяслав,вул. Т. Шевченка, 8
2.1.	Музей народної архітектури та побуту Середньої Наддніпрянщини	Бориспільський район, м. Переяслав, вул. Літописна, 61
2.2.	Меморіальний музей Г. С. Сковороди	Бориспільський район, м. Переяслав, вул. Г. Сковороди, 52

ДОКУМЕНТИ

2.3.	Музей-діорама «Битва за Дніпро в районі Переяслава і створення Букринського плацдарму восени 1943 року»	Бориспільський район, м. Переяслав, вул. Г. Сковороди, 54
2.4.	Меморіальний музей академіка В. Г. Заболотного	Бориспільський район, м. Переяслав, вул. І. Мазепи, 9
2.5.	Музей «Заповіту» Т. Г. Шевченка	Бориспільський район, м. Переяслав, вул. Т. Шевченка, 8
2.6.	Науково-дослідний відділ археології	Бориспільський район, м. Переяслав, вул. Т. Шевченка, 10
2.7.	Музей кобзарства	Бориспільський район, м. Переяслав, вул. Б. Хмельницького, 20
3.	Комунальний заклад Київської обласної ради «Білоцерківський краєзнавчий музей»	Білоцерківський район, м. Біла Церква, пл. Соборна, 4
4.	Комунальний заклад Київської обласної ради «Київський обласний археологічний музей»	Обухівський район, с. Трипілля, вул. Героїв Трипілля, 12
4.1.	Музей І. Я. Франка	Обухівський район, с. Халеп'я, вул. Беркутова, 11а
4.2.	Музей В. Хвойки	Обухівський район, с. Халеп'я, вул. Беркутова, 11а
4.3.	Археолого-краєзнавчий музей	Обухівський район, с. Копачів, вул. Центральна, 22/1
4.4.	Історико-краєзнавчий музей	Бориспільський район, с. Соснова, вул. Новоселицька, 8
4.5.	Козинський історико-краєзнавчий музей	Обухівський район, смт Козин, вул. А. Солов'яненка, 64
4.6.	Музей А. Солов'яненка	Обухівський район, смт Козин, вул. А. Солов'яненка, 64
4.7.	Музей бойової слави с. Трипілля	Обухівський район, с. Трипілля, вул. Т. Шевченка, 102
4.8.	Германівський музей козаччини	Обухівський район, с. Германівка, вул. Б. Хмельницького, 16
5.	Комунальний заклад Київської обласної ради «Меморіальний музей К. Г. Стеценка»	Фастівський район, с. Веприк, вул. Стеценка, 1
6.	Вишгородський історико-культурний заповідник	Вишгородський район, м. Вишгород, вул. Шкільна, 58
6.1.	Музей давньоруського гончарства	Вишгородський район, м. Вишгород, вул. Межигірського Спаса, 11
6.2.	Історичний музей	Вишгородський район, м. Вишгород, вул. Шкільна, 58
7.	Комунальний заклад Київської обласної ради «Меморіальний музей-садиба І. С. Козловського»	Білоцерківський район, с. Мар'янівка, вул. Шкільна, 2а
8.	Комунальний заклад Київської обласної ради «Яготинський історичний музей»	Бориспільський район, м. Яготин, вул. Незалежності, 114
8.1.	Картинна галерея	Бориспільський район, м. Яготин, вул. Незалежності, 65б
8.2.	Історичний музей	Бориспільський район, м. Яготин, вул. Незалежності, 114
8.3.	Музей етнографії	Бориспільський район, м. Яготин, вул. Незалежності, 105а
8.4.	Музей «Флігель Тараса Шевченка»	Бориспільський район, м. Яготин, вул. Незалежності, 69б
8.5.	Археологічний музей «Добраничівська стоянка»	Бориспільський район, с. Добраничівка, вул. Музейна, 1
8.6.	Меморіальний музей-садиба Катерини Білокур	Бориспільський район, с. Богданівка, вул. К. Білокур, 72
8.7.	Краєзнавчий музей імені двічі Героя Радянського Союзу А. Г. Кравченка	Бориспільський район, с. Сулимівка, вул. А. Кравченка, 106а
8.8.	Краєзнавчий музей с. Капустинці	Бориспільський район, с. Капустинці, вул. Миру, 1а
8.9.	Краєзнавчий музей імені славетного земляка Міністра енергетики та електрифікації колишнього Радянського Союзу П. С. Непорожнього	Бориспільський район, с. Куляб'івка, вул. Миру, 183а
9.	Комунальний заклад Київської обласної ради «Ржищівський археолого-краєзнавчий музей»	Обухівський район, м. Ржищів, вул. Адмірала Петренка, 4
10.	Комунальний заклад Кагарлицької районної ради «Музей-меморіальний комплекс «Букринський плацдарм»	Обухівський район, с. Балико-Щучинка, вул. Придніпровська, 25
11.	Бориспільський державний історичний музей Бориспільської міської ради Київської області	Бориспільський район, м. Бориспіль, вул. Київський шлях, 89
12.	Комунальна організація (установа, заклад) Броварський краєзнавчий музей	Броварський район, м. Бровари, вул. Гагаріна, 6
13.	Комунальний заклад «Музей історії Богуславщини» Богуславської міської ради Київської області	Обухівський район, м. Богуслав, вул. Шевченка, 36
13.1.	Меморіальний музей Марка Вовчка	Обухівський район, м. Богуслав, вул. Марка Вовчка, 15
13.2.	Меморіальний музей І. М. Сошенка	Обухівський район, м. Богуслав, вул. Шкільна, 1, приміщення 1
13.3.	Музей народних промислів «Кам'яниця»	Обухівський район, м. Богуслав, вул. Шевченка, 35
13.4.	Музей-садиба Марка Вовчка	Обухівський район, с. Хохітва
14.	Комунальний заклад Калинівської селищної ради «Музей старожитностей»	Фастівський район, с. Данилівка, вул. Центральна, 119а
15.	Комунальний заклад Кагарлицької міської ради «Кагарлицький історико-краєзнавчий музей»	Обухівський район, м. Кагарлик, вул. Кооперативна, 2
15.1.	Буртівський сільський краєзнавчий музей	Обухівський район, с. Бурти, вул. Центральна, 2
15.2.	Зеленоярський сільський краєзнавчий музей	Обухівський район, с. Зелений Яр, вул. Центральна, 75
15.3.	Кадомський сільський краєзнавчий музей	Обухівський район, с. Кадомка, вул. Волощенка, 3
15.4.	Мирівський сільський краєзнавчий музей	Обухівський район, с. Мирівка, вул. Гагаріна, 25
15.5.	Слобідська сільська музейна кімната «Пам'ять»	Обухівський район, с. Слобода, пл. Слави, 77
16.	Обухівський краєзнавчий музей імені Юрія Домотенка Обухівської міської ради Київської області	Обухівський район, м. Обухів, вул. Київська, 14
17.	Комунальний заклад Таращанської районної ради «Таращанський історико-краєзнавчий музей»	Білоцерківський район, м. Тараща, вул. Володимира Великого, 22
18.	Комунальний заклад «Іванківський краєзнавчий музей Бориспільської міської ради Київської області»	Фастівський район, с. Іванків, вул. Центральна, 1
19.	Музей образотворчого мистецтва ім. Івана-Валентина Задорожного	Обухівський район, м. Ржищів, вул. Соборна, 48
20.	Березанський краєзнавчий музей	Броварський район, м. Березань, вул. Героїв Небесної Сотні, 22
21.	Комунальний заклад Фастівської міської ради «Фастівський державний краєзнавчий музей»	Фастівський район, м. Фастів, вул. Івана Ступака, 9
22.	Комунальний заклад «Тетіївський народний історико-краєзнавчий музей» Тетіївської міської ради Київської області	Білоцерківський район, м. Тетіїв, вул. Я. Острозького, 12
	Архівно-музейний комплекс «Літературно-мистецькі Плюти» — відділ Центрального державного архіву-музею літератури та мистецтва України (Укрдержархів)	Обухівський район, с. Плюти, вул. Малишка, 44

Кіровоградська область

1.	Благовіщенський історичний музей	Голованівський район, м. Благовіщенське, вул. Героїв України, 74
2.	Комунальний заклад «Бобринецький міський краєзнавчий музей імені Миколи Смоленчука» Бобринецької міської ради	Кропивницький район, м. Бобринець, вул. Миколаївська, 78
3.	Вільшанський українсько-болгарський історичний музей імені Івана Гуржоса Вільшанської селищної ради	Голованівський район, смт Вільшанка, вул. Миру, 41/7
4.	Комунальний заклад «Гайворонський краєзнавчий музей» Гайворонської міської ради	Голованівський район, м. Гайворон, вул. В. Стуса, 17
5.	Комунальний заклад «Добровеличківський краєзнавчий музей» Добровеличківської селищної ради Кіровоградської області	Новоукраїнський район, смт Добровеличківка, вул. Шевченка, 132
6.	Захарівський музей історії Великоандрусівської сільської ради Світловодського району Кіровоградської області	Олександрійський район, с. Захарівка
7.	Міський краєзнавчий музей м. Знам'янка	Кропивницький район, м. Знам'янка, вул. Глібка, 28в
8.	Комунальний заклад «Історичний музей» Компаніївської селищної ради Кіровоградської області	Кропивницький район, смт Компаніївка, вул. Паркова, 14а
9.	Комунальний заклад «Кропивницький музей музичної культури ім. К. Шимановського»	Кропивницький район, м. Кропивницький, вул. Гоголя, 42
10.	Кіровоградський обласний краєзнавчий музей	Кропивницький район, м. Кропивницький, вул. Архітектора Паученка, 40
10.1.	Музей історії українського хореографічного мистецтва	Кропивницький район, Хутір Надія
10.2.	Меморіальний музей М. Л. Кропивницького	Кропивницький район, м. Кропивницький, вул. Кропивницького, 172/42
10.3.	Заповідник-музей І. К. Тобілевича (Карпенка-Карого) Хутір Надія	Кропивницький район, Хутір Надія
10.4.	Музейно-природний заповідник «Тобілевичі»	Новоукраїнський район, с. Арсенівка
10.5.	Історико-архітектурний заповідник родини Раєвських	Кропивницький район, с. Розумівка
10.6.	Історико-меморіальний заповідник «Чорний Ворон»	Кропивницький район, с. Розумівка
11.	Комунальний заклад «Музей мистецтв Кіровоградської обласної ради»	Кропивницький район, м. Кропивницький, вул. Велика Перспективна, 60
12.	Комунальний заклад «Літературно-меморіальний музей І. К. Карпенка-Карого міста Кропивницького»	Кропивницький район, м. Кропивницький, вул. Тобілевича, 16
13.	Комунальний заклад «Художньо-меморіальний музей О. О. Осьморкіна»	Кропивницький район, м. Кропивницький, вул. Архітектора Паученка, 89
14.	Міський краєзнавчий музей Новоукраїнської міської ради Кіровоградської області	Новоукраїнський район, м. Новоукраїнка, вул. Соборна, 55
15.	Краєзнавчий музей історії сіл Суботцівської сільської ради	Кропивницький район, с. Богданівка, вул. Миру, 11
16.	Комунальна організація (установа, заклад) комунальний заклад «Музей історії» Голованівської селищної ради	Голованівський район, смт Голованівськ, вул. Суворова, 3
17.	Комунальний заклад «Краєзнавчий музей Долинської міської ради»	Кропивницький район, м. Долинська, вул. Лазарєва, 8
18.	Музей історії Маловисківщини імені Олександра Сергійовича Ковтуна	Новоукраїнський район, м. Мала Виска, вул. Київська, 2
19.	Комунальний заклад «Новгородківський краєзнавчий музей» Новгородківської селищної ради	Кропивницький район, смт Новгородка, вул. Квітнева, 15
20.	Комунальний заклад «Онуфріївський краєзнавчий музей» Онуфріївської селищної ради	Олександрійський район, смт Онуфріївка, вул. Назаренка, 3
21.	Музей історії підпільної молодіжної організації «Спартак» с. Красногірка	Голованівський район, с. Красногірка, вул. Центральна, 50
22.	Комунальний заклад «Устинівський музей історії» Устинівської селищної ради	Кропивницький район, смт Устинівка, вул. О. Мазуренка, 46
23.	Комунальний заклад «Нечаївський літературно-меморіальний музей Ю. І. Яновського» Компаніївської селищної ради Кіровоградської області	Кропивницький район, с. Нечаївка, вул. Шкільна, 33
24.	«Новоархангельський краєзнавчий музей Новоархангельської селищної ради»	Голованівський район, смт Новоархангельськ, вул. Слави, 45
25.	«Новомиргородський районний краєзнавчий музей»	Новоукраїнський район, м. Новомиргород, вул. Соборності, 99/12
26.	Комунальна установа «Олександрівський краєзнавчий музей» Олександрівської селищної ради Кропивницького району Кіровоградської області	Кропивницький район, смт Олександрівка, вул. Коцюбинського, 2
27.	Комунальний заклад «Олександрійський міський музейний центр імені Худякової Антоніни Федорівни»	Олександрійський район, м. Олександрія, вул. Перспективна, 14
28.	Комунальна установа «Петрівський краєзнавчий музей» Петрівської селищної ради Олександрійського району Кіровоградської області	Олександрійський район, смт Петрове, вул. Центральна, 43
29.	Світловодський міський краєзнавчий музей	Олександрійський район, м. Світловодськ, вул. Гагаріна, 21

Луганська область

1.	Луганський обласний краєзнавчий музей	Старобільський район, м. Старобільськ, вул. Гімназична, 53
1.1.	Станично-Луганський краєзнавчий музей	Щастинський район, смт Станиця Луганська, вул. Центральна, 1
2.	Комунальна установа «Біловодський районний краєзнавчий музей»	Старобільський район, смт Біловодськ, вул. Центральна, 154
3.	Комунальний заклад «Краєзнавчий музей Білокуракинської селищної територіальної громади»	Сватівський район, смт Білокуракине, вул. Історична, 61
4.	Комунальна установа «Кремінський краєзнавчий музей»	Сєвєродонецький район, м. Кремінна, пл. Красна, 16
5.	Комунальний заклад «Лисичанський міський краєзнавчий музей»	Сєвєродонецький район, м. Лисичанськ, просп. Перемоги, 94
6.	«Марківський історичний музей» Марківської селищної ради Марківського району Луганської області	Старобільський район, смт Марківка, вул. Центральна, 29
7.	Комунальна установа «Краєзнавчий музей Міловської селищної ради»	Старобільський район, смт Мілове, вул. Шкільна, 1а
8.	Краєзнавчий музей Новоайдарської селищної ради	Щастинський район, смт Новоайдар, вул. Незалежності, 7
8.1.	Музей історії села Колядівка	Щастинський район, с. Колядівка, вул. Центральна, 1а
8.2.	Музей історії села Смолянинове	Сєвєродонецький район, с. Смолянинове, вул. Миру, 106а
9.	Комунальний заклад «Краєзнавчий музей Новопсковської селищної територіальної громади»	Старобільський район, смт Новопсков, вул. Українська, 18
10.	Комунальний заклад «Попаснянський районний краєзнавчий музей імені Семена Іофе»	Сєвєродонецький район, м. Попасна, вул. Герцена, 3
11.	Комунальний заклад «Міський музей» Рубіжанської міської ради Луганської області	Сєвєродонецький район, м. Рубіжне, просп. Переможців, 21
12.	Комунальний заклад «Сватівський міський краєзнавчий музей» Сватівської міської ради Луганської області	Сватівський район, м. Сватове, вул. Садова, 72
13.	Троїцький історико-краєзнавчий музей «Витоки» у Луганській області	Сватівський район, смт Троїцьке, вул. Маяковського, 20, корп. А
14.	Луганський обласний краєзнавчий музей*	Луганський район, м. Луганськ, вул. Шевченка, 2
14.1.	Історико-меморіальний музей О. Я. Пархоменка*	Довжанський район, с. Макарів Яр, вул. Пархоменка, 10
15.	Луганський обласний художній музей*	Луганський район, м. Луганськ, вул. Поштова, 3
16.	Комунальна установа «Краснодонський обласний ордену Дружби народів музей «Молода гвардія»*	Довжанський район, м. Сорокине, вул. Комсомольська, 6
16.1.	Ровеньківський музей «Пам'яті загиблих»*	Ровеньківський район, м. Ровеньки, вул. Шевченка, 11
17.	Міський музей історії та культури міста Луганська*	Луганський район, м. Луганськ, вул. Карла Маркса, 30
17.1.	Літературний музей Володимира Даля*	Луганський район, м. Луганськ, вул. Володимира Даля, 12
17.2.	Музей-квартира Владислава Титова*	Луганський район, м. Луганськ, квартал Гайового, 18, кв. 62
17.3.	Історико-технічний музей*	Луганський район, м. Луганськ, вул. Пушкіна, 8
18.	Комунальний заклад «Алчевський міський історичний музей»*	Алчевський район, м. Алчевськ, вул. Калініна, 2
19.	Антрацитівський історичний музей*	Ровеньківський район, м. Антрацит, вул. Леніна, 14
20.	Історико-художній музей міста Кіровська*	Алчевський район, м. Голубівка квартал 60 років Жовтня, 3а
21.	«Міський музей бойової слави на р. Міус» Краснолуцької міської ради Луганської області*	Ровеньківський район, м. Боково-Хрустальне, вул. Перша Лісна, 11
22.	Комунальний заклад «Первомайський музей історії міста»*	Алчевський район, м. Первомайськ, вул. Свердлова, 24
23.	Перевальський районний історичний музей*	Алчевський район, м. Перевальськ, пл. Леніна, 1
23.1.	Меморіальний музей Б. Д. Грінченка*	Алчевський район, с. Михайлівка, вул. Грінченка, 8
23.2.	Чорнухинський народний краєзнавчий музей імені Г. І. Іващенка*	Алчевський район, смт Чорнухине, пров. Лутугина, 1
24.	Комунальний заклад «Ровеньківський музей історії міста» Ровеньківської міської ради*	Ровеньківський район, м. Ровеньки, вул. Леніна, 131
25.	Комунальна установа «Районний краєзнавчий музей» Слов'яносербської районної ради Луганської області*	Алчевський район, смт Слов'яносербськ, вул. Горького, 90/2
26.	Комунальний заклад «Свердловський міський краєзнавчий музей»*	Довжанський район, м. Довжанськ, вул. Пирогова, 2в
27.	Стахановський міський історико-художній музей*	Алчевський район, м. Кадіївка, вул. Кірова, 30

Львівська область

1.	Національний музей у Львові імені Андрея Шептицького (МКІП)	Львівський район, м. Львів, просп. Свободи, 20
1.1.	Історичний комплекс	Львівський район, м. Львів, вул. Драгоманова, 42
1.2.	Художньо-меморіальний музей Олекси Новаківського	Львівський район, м. Львів, вул. Листопадового Чину, 11
1.3.	Художньо-меморіальний музей Олени Кульчицької	Львівський район, м. Львів, вул. Листопадового Чину, 7
1.4.	Художньо-меморіальний музей Івана Труша	Львівський район, м. Львів, вул. Івана Труша, 28
1.5.	Художньо-меморіальний музей Леопольда Левицького	Львівський район, м. Львів, вул. Устияновича, 10/1
1.6.	Музей «Сокальщина»	Червоноградський район, м. Червоноград, вул. Б. Хмельницького, 16
2.	Львівська національна галерея мистецтв імені Б. Г. Возницького (МКІП)	Львівський район, м. Львів, вул. В. Стефаника, 3
2.1.	Музей інтер'єрів XIV—XVIII ст.	Львівський район, м. Львів, вул. М. Коперника, 15
2.2.	Відділ «Офіційних прийомів та урочистих подій»	Львівський район, м. Львів, вул. М. Коперника, 15
2.3.	Музей європейського мистецтва XIX—XXI ст.	Львівський район, м. Львів, вул. Стефаника, 3
2.4.	Музей-заповідник «Олеський замок»	Золочівський район, смт Олесько, вул. Замкова, 30
2.5.	Музей-заповідник «Золочівський замок»	Золочівський район, м. Золочів, вул. Тернопільська, 5
2.5.1.	Музей східного мистецтва	Золочівський район, м. Золочів, вул. Тернопільська, 5
2.5.2.	Музей Великий палац Золочівського замку	Золочівський район, м. Золочів, вул. Тернопільська, 5
2.6.	Музей-заповідник «Жовківський замок»	Львівський район, м. Жовква, пл. Вічева, 2
2.7.	Музей книги	Львівський район, м. Львів, вул. М. Коперника, 15а
2.8.	Музей-заповідник «Підгорецький замок»	Золочівський район, с. Підгірці, вул. Замкова, 1
2.9.	Музей-заповідник гетьмана України Івана Виговського	Яворівський район, с. Руда, вул. Центральна, 1
2.10.	Музей-заповідник «П'ятничанська вежа»	Стрийський район, с. П'ятничани, вул. Замкова, 40
2.11.	Музей Івана Георгія Пінзеля	Львівський район, м. Львів, вул. Личаківська, 2а
2.12.	Сектор «Музеїв-пам'яток»	Львівський район, м. Львів, вул. Ужгородська, 1
2.13.	Музей модернізму	Львівський район, м. Львів, вул. Коперника, 15
2.14.	Музей модерної скульптури Михайла Дзиндри	Львівський район, смт Брюховичі, вул. Музейна, 16
3.	Національний музей-меморіал жертв окупаційних режимів «Тюрма на Лонцького» (МКІП)	Львівський район, м. Львів, вул. Степана Бандери, 1
4.	Державний історико-культурний заповідник у м. Белзі (МКІП)	Червоноградський район, м. Белз, вул. Савенка, 1
5.	Державний природознавчий музей Національної академії наук України (Національна академія наук)	Львівський район, м. Львів, вул. Театральна, 18
6.	Комунальний заклад Львівської обласної ради «Львівський історичний музей»	Львівський район, м. Львів, пл. Ринок, 6
6.1.	Відділ «Музей «Палаццо Бандінеллі»	Львівський район, м. Львів, пл. Ринок, 2
6.2.	Відділ «Музей-Арсенал»	Львівський район, м. Львів, вул. Підвальна, 5
6.3.	Відділ «Музей визвольної боротьби України»	Львівський район, м. Львів, вул. Лисенка, 23а
6.4.	Відділ історії України	Львівський район, м. Львів, пл. Ринок, 24
6.5.	Відділ «Музей історії міста Львова»	Львівський район, м. Львів, пл. Ринок, 4
6.6.	Відділ «Кам'яниця Корнякта»	Львівський район, м. Львів, пл. Ринок, 6
6.7.	Відділ «Музей історії науки та техніки»	Львівський район, м. Львів, вул. Вітовського, 57
6.8.	Музей «Літературний Львів I пол. XX ст.»	Львівський район, м. Львів, вул. Героїв Майдану, 18
6.9.	Історико-меморіальний музей полковника Є. Коновальця	Золочівський район, с. Зашків, вул. Є. Коновальця, 312
6.10.	Музей генерал-хорунжого УПА Романа Шухевича	Львівський район, м. Львів, вул. Білогорща, 76б
7.	Музей Петра Сагайдачного в селі Кульчиці Самбірського району Львівської області	Самбірський район, с. Кульчиці, вул. Сагайдачного, 2
8.	Комунальний заклад Львівської обласної ради «Львівський музей історії релігії»	Львівський район, м. Львів, пл. Музейна, 1
8.1.	Сокальський художній музей «Людина. Земля. Всесвіт»	Червоноградський район, м. Сокаль, вул. Шептицького, 74
8.2.	Музей-садиба родини Антоничів	Червоноградський район, с. Бортятин, вул. Б. Антонича, 2а
8.3.	Червоноградська філія	Червоноградський район, м. Червоноград, вул. Пушкіна, 10
8.4.	Музей «Староскварявський іконостас XVI—XVIII ст.»	Львівський район, с. Стара Скварява, вул. Т. Шевченка, 2а
9.	Комунальний заклад Львівської обласної ради «Львівський національний літературно-меморіальний музей Івана Франка»	Львівський район, м. Львів, вул. І. Франка, 150
10.	Комунальна установа Львівської обласної ради «Державний меморіальний музей Михайла Грушевського у Львові»	Львівський район, м. Львів, вул. І. Франка, 154
11.	Музично-меморіальний музей Соломії Крушельницької у Львові	Львівський район, м. Львів, вул. С. Крушельницької, 23
11.1.	Меморіальний музей-садиба Станіслава Людкевича	Львівський район, м. Львів, вул. С. Людкевича, 7
12.	Музей народної архітектури і побуту у Львові імені Климентія Шептицького	Львівський район, м. Львів, вул. Чернеча Гора, 1
13.	Комунальний заклад Львівської обласної ради «Історико-краєзнавчий музей»	Львівський район, м. Винники, вул. Галицька, 26
13.1.	Музей «Ткацтва та килимарства»	Львівський район, м. Глиняни, вул. Шевченка, 36
13.2.	Музей «Панська садиба XIX століття»	Львівський район, с. Журавники
14.	Комунальний заклад Львівської обласної ради «Історико-етнографічний музей «Бойківщина»	Самбірський район, м. Самбір, пл. А. Чайковського, 4

ДОКУМЕНТИ

15.	Комунальний заклад Львівської обласної ради «Адміністрація державного історико-культурного заповідника «Нагуєвичі»	Дрогобицький район, с. Нагуєвичі, вул. І. Франка, 15
15.1.	Музей І. Франка	Дрогобицький район с. Нагуєвичі, вул. І. Франка, 10
15.2.	Садиба батьків письменника	Дрогобицький район, с. Нагуєвичі, вул. І. Франка, 15
15.3.	Будинок літератора	Дрогобицький район, с. Нагуєвичі, вул. І. Франка, 10
16.	Комунальний заклад Львівської обласної ради «Адміністрація державного історико-культурного заповідника «Тустань»	Стрийський район, с. Урич
17.	Історико-краєзнавчий музей м. Борислава	Дрогобицький район, м. Борислав, вул. Т. Шевченка, 75
18.	Комунальна установа «Бродівський історико-краєзнавчий музей» Бродівської міської ради	Золочівський район, м. Броди, майдан Свободи, 5
19.	Стрийський краєзнавчий музей «Верховина»	Стрийський район, м. Стрий, вул. Олесницького, 15
19.1.	Меморіальний комплекс «Борцям за волю України»	Стрийський район, м. Стрий, вул. Олесницького, 4
19.2.	Меморіальний музей Ольги Бачинської	Стрийський район, м. Стрий, вул. Валова, 6
19.3.	Виставковий зал	Стрийський район, м. Стрий, вул. Т. Шевченка, 107
19.4.	Музей художника Петра Обаля	Стрийський район, м. Стрий, вул. Т. Шевченка, 107
19.5.	Музей-садиба родини Бандерів	Стрийський район, м. Стрий, вул. Львівська, 20
20.	Комунальний заклад історико-краєзнавчий музей м. Перемишляни Перемишлянської міської ради Львівського району Львівської області	Львівський район, м. Перемишляни, вул. Привокзальна, 6
21.	Районний історико-етнографічний музей «Яворівщина»	Яворівський район, м. Яворів, вул. Львівська, 31
22.	Музей «Дрогобиччина» Дрогобицької міської ради Львівської області	Дрогобицький район, м. Дрогобич, вул. Т. Шевченка, 38
22.1.	Відділ сакрального мистецтва	Дрогобицький район, м. Дрогобич, вул. Січових Стрільців, 18
22.2.	Відділ природи	Дрогобицький район, м. Дрогобич, вул. І. Франка, 32
22.3.	Відділ історії	Дрогобицький район, м. Дрогобич, вул. І. Франка, 32
22.4.	Відділ пам'яток дерев'яної архітектури	Дрогобицький район, м. Дрогобич, вул. Солоний Ставок, 25
22.5.	Відділ європейського мистецтва	Дрогобицький район, м. Дрогобич, вул. Т. Шевченка, 38
23.	Меморіальний музей тоталітарних режимів «Територія Терору»	Львівський район, м. Львів, вул. Шолом-Алейхема, 14
23.1.	Музей малолітніх політичних в'язнів і репресованих	Львівський район, м. Львів, вул. Стара, 13
24.	Комунальний заклад Сколівської міської ради «Історико-краєзнавчий музей «Сколівщина»	Стрийський район, м. Сколе, вул. Данила Галицького, 52
25.	Комунальний заклад Львівської обласної ради «Адміністрація історико-культурного заповідника «Древній Звенигород»	Львівський район, м. Львів, вул. В. Винниченка, 18
25.1.	Музей історії давньоруського міста Звенигород	Львівський район, с. Звенигород, пл. Звенигородська, 3
26.	Комунальна установа «Городоцький історико-краєзнавчий музей» Городоцької міської ради Львівської області	Львівський район, м. Городок, майдан Гайдамаків, 6
	Миколаївська область	
1.	Комунальний заклад культури «Миколаївський обласний краєзнавчий музей»	Миколаївський район, м. Миколаїв, вул. Набережна, 29
1.1.	Музей суднобудування і флоту	Миколаївський район, м. Миколаїв, вул. Адміральська, 4
1.2.	Музей «Підпільно-партизанський рух на Миколаївщині в роки Великої Вітчизняної війни. 1941—1944 рр.»	Миколаївський район, м. Миколаїв, вул. Лягіна, 5
1.3.	Очаківський військово-історичний музей ім. О. В. Суворова	Миколаївський район, м. Очаків, вул. Лоцманська, 11
1.4.	Первомайський краєзнавчий музей	Первомайський район, м. Первомайськ, вул. Театральна, 10
1.5.	Музей підпільної організації «Партизанська іскра»	Первомайський район, с. Кримка, вул. Гречаного, 23
2.	Комунальний заклад культури «Миколаївський обласний художній музей імені В. В. Верещагіна»	Миколаївський район, м. Миколаїв, вул. Велика Морська, 47
2.1.	Музей мариністичного живопису ім. Р. Г. Судковського	Миколаївський район, м. Очаків, вул. Шкрептієнко, 13
3.	Вознесенський художній музей Є. А. Кібрика	Вознесенський район, м. Вознесенськ, вул. Соборності, 14
4.	Южноукраїнський міський історичний музей	Вознесенський район, м. Южноукраїнськ, вул. Набережна енергетиків, 12а
5.	«Баштанський краєзнавчий музей» Баштанської міської ради Баштанського району Миколаївської області	Баштанський район, м. Баштанка, вул. М. Аркаса, 1
5.1.	Музей історії села і образотворчого мистецтва села Христофорівка	Баштанський район, с. Христофорівка, вул. Прінгульська, 128
6.	Березанський районний народний історичний музей	Миколаївський район, смт Березанка, вул. Центральна, 70
7.	Березнегуватський народний історико-краєзнавчий музей Березнегуватської селищної ради Миколаївської області	Баштанський район, смт Березнегувате, вул. 1 Травня, 82
8.	Комунальна організація «Братський історико-краєзнавчий музей ім. М. М. Радкевича» Братської селищної ради Братського району Миколаївської області	Вознесенський район, смт Братське, вул. Миру, 114
9.	Комунальний заклад «Історичний музей» Веселинівської селищної ради Веселинівського району Миколаївської області	Баштанський район, смт Веселинове, вул. Б. Мозолевського, 15
10.	Музей історії села Катеринівка	Баштанський район, с. Катеринівка, вул. Миру, 39а
11.	Снігурівський історико-краєзнавчий музей	Баштанський район, м. Снігурівка, вул. Суворова, 61
12.	Національний історико-археологічний заповідник «Ольвія» Національної академії наук України (Національна академія наук)	Миколаївський район, с. Парутине, вул. Ольвійська, 47
	Музей Ракетних військ стратегічного призначення – філія Національного військово-історичного музею України (Міноборони)	Первомайський район, м. Первомайськ, вул. Одеська, 121
	Одеська область	
1.	Державна установа «Музей морського флоту України» (Мінінфраструктури)	Одеський район, м. Одеса, вул. Ланжеронівська, 6
2.	Комунальна установа «Одеський історико-краєзнавчий музей»	Одеський район, м. Одеса, вул. Гаванна, 4
2.1.	Меморіал героїчної оборони Одеси (411 берегова батарея)	Одеський район, м. Одеса, вул. Дача Ковалевского, 150
2.2.	Музей «Степова Україна»	Одеський район, м. Одеса, вул. Ланжеронівська, 24а
2.3.	Болградський історико-етнографічний музей	Болградський район, м. Болград
3.	Комунальна установа «Одеський літературний музей»	Одеський район, м. Одеса, вул. Ланжеронівська, 2
3.1.	Одеський літературно-меморіальний музей О. С. Пушкіна	Одеський район, м. Одеса, вул. Пушкінська, 13
3.2.	Меморіальний музей К. Г. Паустовського	Одеський район, м. Одеса, вул. Чорноморська, 6
3.3.	Музей Степана Олійника	Березівський район, с. Левадівка
3.4.	Музей Христо Ботєва	Болградський район, с. Задунаївка
4.	Комунальна установа «Одеський музей західного і східного мистецтва»	Одеський район, м. Одеса, вул. Пушкінська, 9
5.	Комунальна установа «Одеський художній музей»	Одеський район, м. Одеса, вул. Софіївська, 5а
5.1.	Ананьївський історико-художній музей Є. І. Столиці	Подільський район, м. Ананьїв, вул. Незалежності, 61
6.	Одеський археологічний музей Національної академії наук України (Національна академія наук)	Одеський район, м. Одеса, вул. Ланжеронівська, 4
7.	Комунальна установа «Одеський муніципальний музей особистих колекцій імені О. В. Блещунова»	Одеський район, м. Одеса, вул. Польська, 19
8.	Комунальна установа «Одеський муніципальний музей-квартира Леоніда Утьосова»	Одеський район, м. Одеса, вул. Утьосова, 11, кв. 7
9.	Комунальна установа «Ізмаїльський історико-краєзнавчий музей Придунав'я»	Ізмаїльський район, м. Ізмаїл, вул. Тульчианівська, 51
10.	Обласний центр естетичного виховання	Ізмаїльський район, м. Ізмаїл, вул. Комерційна, 34
11.	Комунальний заклад Ізмаїльської міської ради Ізмаїльського району Одеської області «Історичний музей О. В. Суворова»	Ізмаїльський район, м. Ізмаїл, вул. Пушкіна, 37
11.1.	Діорама «Штурм Ізмаїла»	Ізмаїльський район, м. Ізмаїл, вул. Кріпосна, 1а
12.	Комунальна установа «Білгород-Дністровський краєзнавчий музей»	Білгород-Дністровський район, м. Білгород-Дністровський, вул. Пушкіна, 19
13.	Музей образотворчих мистецтв ім. О. Білого м. Чорноморська Одеського району Одеської області	Одеський район, м. Чорноморськ, вул. Паркова, 8/70-Н
14.	Комунальний заклад «Кілійський історико-краєзнавчий музей» Кілійської міської ради	Ізмаїльський район, м. Кілія, вул. Миру, 57
15.	Комунальний заклад «Роздільнянський народний історико-краєзнавчий музей»	Роздільнянський район, м. Роздільна, вул. Європейська, 36
16.	«Музей міста Южного» Южненської міської ради Одеського району Одеської області	Одеський район, м. Южне, пл. Перемоги, 1
17.	Комунальний заклад «Балтський історичний музей» Балтської міської ради Одеської області	Подільський район, м. Балта, вул. Уварова, 39
18.	Комунальна установа «Кодимський історико-краєзнавчий музей» Кодимської міської ради Подільського району Одеської області	Подільський район, м. Кодима, вул. Садова, 4
19.	Комунальний заклад «Народний історико-краєзнавчий музей Захарівської селищної ради Роздільнянського району Одеської області»	Роздільнянський район, смт Захарівка, вул. Центральна, 102
20.	Комунальний заклад «Шабівський краєзнавчий музей»	Білгород-Дністровський район, с. Шабо, вул. Центральна, 63
	Полтавська область	
1.	Державний історико-культурний заповідник «Поле Полтавської битви»	Полтавський район, м. Полтава, вул. Шведська Могила, 32
2.	Літературно-меморіальний музей-садиба Олеся Гончара Кобеляцької міської ради	Полтавський район, с. Сухе, вул. О. Гончара, 7
3.	Національний музей-заповідник українського гончарства (МКІП)	Полтавський район, смт Опішня, вул. Партизанська, 102
3.1.	Музей мистецької родини Кричевських	Полтавський район, смт Опішня, вул. Партизанська, 2
3.2.	Меморіальний музей-садиба гончарної родини Пошивайлів	Полтавський район, смт Опішня, вул. Явдохи та Гаврила Пошивайлів, 63
3.3.	Меморіальний музей-садиба гончарки Олександри Селюченко	Полтавський район, смт Опішня, вул. Губаря, 29
3.4.	Меморіальний музей-садиба філософа й колекціонера опішненської кераміки Леоніда Сморжа	Полтавський район, с. Міські Млини, вул. Котелевська, 27
3.5.	Меморіальний музей-садиба гончаря Миколи Пошивайла	Полтавський район, смт Опішня, вул. Явдохи та Гаврила Пошивайлів, 33
3.6.	Музей малобудищанського гончарства (Етносело «Гончарія»)	Миргородський район, с. Малі Будища, вул. Соборна, 42
3.7.	Музей українського кахлярства й цеглярства	Полтавський район, смт Опішня, вул. Партизанська, 2
3.8.	Музей історії української керамології	Полтавський район, смт Опішня, вул. Перемоги, 22
3.9.	Музей археології та козацьких старожитностей («Музей підземного простору»)	Полтавський район, смт Опішня, вул. Явдохи та Гаврила Пошивайлів, 48
4.	Полтавський краєзнавчий музей імені Василя Кричевського	Полтавський район, м. Полтава, вул. Конституції, 2
4.1.	Полтавський музей авіації та космонавтики	Полтавський район, м. Полтава, просп. Першотравневий, 16
5.	Полтавський художній музей (галерея мистецтв) імені Миколи Ярошенка	Полтавський район, м. Полтава, вул. Європейська, 5
6.	Полтавський літературно-меморіальний музей І. Котляревського	Полтавський район, м. Полтава, просп. Першотравневий, 18
7.	Полтавський літературно-меморіальний музей В. Г. Короленка	Полтавський район, м. Полтава, вул. Короленка, 1
8.	Полтавський літературно-меморіальний музей Панаса Мирного	Полтавський район, м. Полтава, вул. Панаса Мирного, 56
9.	Комунальна установа «Історико-культурний заповідник «Більськ» Полтавської обласної ради	Полтавський район, смт Котельва, вул. Покровська, 13
10.	Комунальний заклад Полтавської обласної ради «Національний музей-заповідник М. В. Гоголя»	Миргородський район, с. Гоголеве, вул. Лева Вайнгорта, 5
11.	Гадяцький історико-краєзнавчий музей	Миргородський район, м. Гадяч, вул. Лесі Українки, 16
12.	Кобеляцький музей літератури та мистецтва імені Олексія Кулика Кобеляцької міської ради	Полтавський район, м. Кобеляки, вул. Шевченка, 14
13.	Білицький краєзнавчий музей	Полтавський район, смт Білики, пл. Історична, 3
14.	Комунальний заклад культури «Кременчуцький краєзнавчий музей»	Кременчуцький район, м. Кременчук, вул. Ігоря Сердюка, 2
15.	Комунальний заклад культури «Кременчуцька міська художня галерея»	Кременчуцький район, м. Кременчук, вул. Коцюбинського, 4
16.	Комунальний заклад культури «Картинна галерея Наталії Юзефович»	Кременчуцький район, м. Кременчук, вул. Космічна, 9
17.	Комунальний заклад культури «Кременчуцький музей історії авіації і космонавтики»	Кременчуцький район, м. Кременчук, вул. Першотравнева, 57а
18.	Великобагачанський краєзнавчий музей виконавчого комітету Великобагачанської селищної ради	Миргородський район, смт Велика Багачка, вул. Каштанова, 15
19.	Мануйлівський літературно-меморіальний музей О. М. Горького	Кременчуцький район, с. Верхня Мануйлівка
20.	Музей Рушника імені Н. Ю. Бокоч Коломацької сільської ради Полтавського району Полтавської області	Миргородський район, с. Степне, вул. Центральна, 17
21.	Краєзнавчий музей міста Горішні Плавні	Кременчуцький район, м. Горішні Плавні, вул. Космонавтів, 4
22.	Диканський історико-краєзнавчий музей ім. Д. М. Гармаша	Полтавський район, смт Диканька, вул. Незалежності, 68
23.	Комунальний заклад «Карлівський історико-краєзнавчий музей»	Полтавський район, м. Карлівка, вул. Полтавський шлях, 50
24.	Комунальний заклад «Музей двічі Героя Радянського Союзу С. А. Ковпака» Котелевської селищної ради	Полтавський район, смт Котельва, вул. Полтавський шлях, 207
25.	Комунальний заклад «Котелевський краєзнавчий музей» Котелевської селищної ради	Полтавський район, смт Котельва, вул. Полтавський шлях, 207
26.	Вовчицький краєзнавчий музей імені І. І. Саєнка Лубенської міської ради Лубенського району Полтавської області	Лубенський район, с. Вовчик, вул. Іларіона Сухомлина, 32а
27.	Лубенський краєзнавчий музей імені Гната Яковича Стеллецького	Лубенський район, м. Лубни, вул. Ярослава Мудрого, 30/25
28.	Великосорочинський краєзнавчий музей	Миргородський район, с. Великі Сорочинці, вул. Гоголя, 28
29.	Великосорочинський літературно-меморіальний музей М. В. Гоголя	Миргородський район, с. Великі Сорочинці, вул. Гоголя, 34
30.	Оржицький районний історичний музей Полтавської області	Лубенський район, смт Оржиця, вул. Центральна, 38
31.	Пирятинський краєзнавчий музей	Лубенський район, м. Пирятин, вул. Пушкіна, 47
32.	Комунальний заклад «Краєзнавчий музей Решетилівської міської ради Полтавської області»	Полтавський район, смт Решетилівка, вул. Покровська, 19
33.	Хорольський краєзнавчий музей Хорольської міської ради Лубенського району Полтавської області	Лубенський район, м. Хорол, вул. Небесної Сотні, 98/4
33.1.	Новоаврамівський краєзнавчий музей	Лубенський район, с. Новоаврамівка, вул. Центральна, 6а
34.	Комунальна установа культури «Чутівський краєзнавчий музей»	Полтавський район, смт Чутове, вул. Полтавський Шлях, 33
35.	Чорнухинський літературно-меморіальний музей Г. С. Сковороди Чорнухинської селищної ради	Лубенський район, смт Чорнухи, вул. Центральна, 45
36.	Шишацький краєзнавчий музей	Миргородський район, смт Шишаки, вул. Корніліча, 22
37.	Семенівський краєзнавчий музей	Кременчуцький район, смт Семенівка, вул. Незалежності, 63
38.	Музей А. С. Макаренка Кременчуцької міської ради Кременчуцького району Полтавської області (Кременчуцька міська рада)	Кременчуцький район, м. Кременчук, вул. Макаренка, 44
39.	Музей важкої бомбардувальної авіації — філія Національного військово-історичного музею України (Міноборони)	Полтавський район, м. Полтава, вул. Олександра Засядька, 1
	Рівненська область	
1.	Комунальний заклад «Рівненський обласний краєзнавчий музей» Рівненської обласної ради	Рівненський район, м. Рівне, вул. Драгоманова, 19
2.	Комунальний заклад «Культурно-археологічний центр «Пересопниця» Рівненської обласної ради	Рівненський район, с. Пересопниця, вул. Вербова, 22
3.	Здолбунівський краєзнавчий музей Здолбунівської міської ради Рівненської області	Рівненський район, м. Здолбунів, вул. Фабрична, 9
4.	Костопільський районний краєзнавчий музей	Рівненський район, м. Костопіль, вул. Грушевського, 16
5.	Комунальний заклад «Березнівський краєзнавчий музей» Березнівської міської ради Рівненського району Рівненської області	Рівненський район, м. Березне, вул. Київська, 8
6.	Комунальний заклад «Млинівський краєзнавчий музей» Млинівської селищної ради Рівненської області	Дубенський район, смт Млинів, вул. Івана Франка, 16
7.	Комунальний заклад «Володимирецький історичний музей» Володимирецької селищної ради	Вараський район, смт Володимирець, вул. Соборна, 30
8.	Комунальний заклад «Радивилівський історичний музей» Радивилівської міської ради	Дубенський район, м. Радивилів, вул. Кременецька, 24
9.	Комунальний заклад «Сарненський історико-етнографічний музей» Сарненської міської ради	Сарненський район, м. Сарни, вул. Просвіти, 20
10.	Дубровицький історико-етнографічний музей Дубровицької міської ради	Сарненський район, смт Дубровиця, вул. Миру, 16
11.	Комунальний заклад «Державний історико-культурний заповідник м. Острога» Рівненської обласної ради	Рівненський район, м. Острог, вул. Академічна, 5
11.1.	Острозький краєзнавчий музей	Рівненський район, м. Острог, вул. Академічна, 5
11.2.	Музей книги та друкарства	Рівненський район, м. Острог, вул. В. Чорновола, 3а
11.3.	Музей села Вілії	Рівненський район, с. Вілія, вул. Центральна, 76
12.	Державний історико-культурний заповідник м. Дубно	Дубенський район, м. Дубно, вул. Замкова, 7а
13.	Національний історико-меморіальний заповідник «Поле Берестецької битви» (МКІП)	Дубенський район, с. Пляшева, вул. Козацької Слави, 26
	Сумська область	
1.	Національний заповідник «Глухів» (МКІП)	Шосткинський район, м. Глухів, вул. Шевченка, 30
2.	Комунальний заклад Сумської обласної ради «Державний історико-культурний заповідник у м. Путивлі»	Конотопський район, м. Путивль, вул. Кролевецька, 70
2.1.	Путивльський краєзнавчий музей	Конотопський район, м. Путивль, вул. Кролевецька, 72
2.2.	Музей партизанської слави	Конотопський район, Спадщанський ліс
2.3.	Музей зброї та військової техніки	Конотопський район, Спадщанський ліс
2.4.	Музей «Парк радянського періоду»	Конотопський район, Спадщанський ліс
2.5.	Музей горюнської культури в с. Нова Слобода	Конотопський район, с. Нова Слобода, вул. Партизанська, 33
3.	Комунальний заклад Сумської обласної ради «Державний історико-культурний заповідник «Посулля»	Роменський район, с. Пустовійтівка, 4-й провулок Центральної, 4
3.1.	Роменський краєзнавчий музей	Роменський район, м. Ромни, вул. Миколаївська, 10, 12
3.2.	Недригайлівський краєзнавчий музей	Роменський район, с мт Недригайлів, вул. Тараса Шевченка, 13
3.2.1.	Музей-садиба Олекси Ющенка в с. Хоружівка	Роменський район, с. Хоружівка, вул. Першотравнева, 56
3.3.	Музей Петра Калнишевського	Роменський район, с. Пустовійтівка, 4-й провулок Центральної, 4
4.	Комунальний заклад Сумської обласної ради Сумський обласний краєзнавчий музей	Сумський район, м. Суми, вул. Герасима Кондратьєва, 2
5.	Комунальний заклад Сумської обласної ради Сумський обласний художній музей ім. Никанора Онацького	Сумський район, м. Суми, пл. Покровська, 1
6.	Комунальний заклад Сумської обласної ради «Меморіальний будинок-музей А. П. Чехова в м. Суми»	Сумський район, м. Суми, вул. Чехова, 79
7.	Комунальний заклад Глухівської міської ради Глухівський міський краєзнавчий музей	Шосткинський район, м. Глухів, вул. Терещенків, 42
8.	Конотопський міський краєзнавчий музей ім. О. М. Лазаревського	Конотопський район, м. Конотоп, вул. Садова, 2
8.1.	Музей-садиба М. І. Драгомирова	Конотопський район, м. Конотоп, вул. Драгомирова, 18
8.2.	Музей авіації	Конотопський район, м. Конотоп, 1-й пров. вул. Рябошапка, 1/1
9.	Краєзнавчий музей Кролевецької міської ради	Конотопський район, м. Кролевець, вул. Соборна, 33
10.	Музей кролевецького ткацтва Кролевецької міської ради	Конотопський район, м. Кролевець, бульв. Т. Шевченка, 33
11.	Комунальний заклад виконавчого комітету Лебединської міської ради «Лебединський міський художній музей імені Бориса Кузьмича Руднєва»	Сумський район, м. Лебедин, пл. Волі, 17
12.	Комунальний заклад «Лебединський міський краєзнавчий музей» виконавчого комітету Лебединської міської ради	Сумський район, м. Лебедин, вул. Тараса Шевченка, 37
13.	Комунальний заклад «Охтирський міський краєзнавчий музей»	Охтирський район, м. Охтирка, вул. Незалежності, 10
14.	Комунальний заклад Тростянецької міської ради «Музейно-виставковий центр «Тростянецький»	Охтирський район, м. Тростянець, вул. Миру, 16а
15.	Комунальний заклад Шосткинської міської ради Сумської області «Шосткинський краєзнавчий музей»	Шосткинський район, м. Шостка, вул. Свободи, 53
15.1.	Музей І. М. Кожедуба	Шосткинський район, м. Шостка, вул. Кожедуба, 1
15.2.	Меморіально-освітній комплекс «Родинна пам'ять»	Шосткинський район, м. Шостка, вул. Гагаріна, 10/1
15.3.	Арт-центр	Шосткинський район, м. Шостка, вул. Марата, 20
15.4.	Музей історії с. Ображіївка	Шосткинський район, с. Ображіївка, вул. Травнева, 2
16.	Комунальний заклад Буринської міської ради «Буринський краєзнавчий музей імені Павла Попова»	Конотопський район, м. Буринь, пл. Першотравнева, 22

ДОКУМЕНТИ

17.	Комунальний заклад Ямпільський краєзнавчий музей Ямпільської селищної ради	Шосткинський район, смт Ямпіль, вул. Ботанічна, 23
	Тернопільська область	
1.	Тернопільський обласний краєзнавчий музей	Тернопільський район, м. Тернопіль, пл. Героїв Євромайдану, 3
2.	Тернопільський обласний художній музей	Тернопільський район, м. Тернопіль, вул. С. Крушельницької, 1
3.	Борщівський обласний комунальний краєзнавчий музей	Чортківський район, м. Борщів, вул. Тараса Шевченка, 9
4.	Обласний комунальний етнографічно-меморіальний музей Володимира Гнатюка у с. Велеснів Монастириського району	Чортківський район, с. Велеснів
5.	Обласний комунальний меморіальний музей-садиба Леся Курбаса в с. Старий Скалат Підволочиського району	Тернопільський район, с. Старий Скалат, вул. Леся Курбаса, 14
6.	Обласний комунальний літературно-меморіальний музей Юліуша Словацького в м. Кременці	Кременецький район, м. Кременець, вул. Ю. Словацького, 16
7.	Обласний комунальний музей Богдана Лепкого в м. Бережани	Тернопільський район, м. Бережани, пл. Ринок, 1
8.	Музейний комплекс «Лемківське село»	Чортківський район, м. Монастириська, вул. Шевченка, 59а
9.	Комунальна установа Тернопільської обласної ради «Музей національно-визвольної боротьби Тернопільщини»	Тернопільський район, м. Тернопіль, вул. Медова, 5
10.	«Бережанський краєзнавчий музей Бережанської міської ради Тернопільської області»	Тернопільський район, м. Бережани, пл. Ринок, 1
11.	Бережанський міський музей книги	Тернопільський район, м. Бережани, пл. Ринок, 1
12.	Бучацький краєзнавчий музей	Чортківський район, м. Бучач, вул. Галицька, 55
13.	Комунальний заклад «Гусятинський краєзнавчий музей»	Чортківський район, смт Гусятин, вул. Тернопільська, 5
14.	Денисівський краєзнавчий музей	Тернопільський район, с. Денисів, вул. Центральна, 8
15.	Комунальна установа «Заліщицький краєзнавчий музей» Заліщицької міської ради	Чортківський район, м. Заліщики, вул. Степана Бандери, 66
16.	Комунальна установа «Копичинецький музей театрального мистецтва Тернопільщини» Копичинецької міської ради	Чортківський район, м. Копичинці, вул. Тараса Шевченка, 13
17.	Комунальний заклад Тернопільської районної ради «Меморіальний музей Соломії Крушельницької»	Чортківський район, с. Біла
18.	Великобережецький літературно-меморіальний музей Олександра Неприцького-Грановського	Чортківський район, с. Великі Бережці
19.	Шумський краєзнавчий музей	Кременецький район, м. Шумськ, майдан Незалежності, 9
20.	Тилявський літературно-меморіальний музей Уласа Самчука	Кременецький район, с. Тилявка
21.	Історико-краєзнавчий музей «Зборівська битва» Зборівської міської ради	Тернопільський район, м. Зборів, вул. Козацька, 45
22.	Комунальний заклад «Меморіальний комплекс-музей «Молотківська трагедія» Лановецької міської ради Кременецького району Тернопільської області	Кременецький район, с. Молотків, вул. Центральна, 44
23.	Чортківський міський комунальний краєзнавчий музей Чортківської міської ради Тернопільської області	Чортківський район, м. Чортків, вул. Зелена, 3
24.	Почаївський історико-художній музей	Кременецький район, м. Почаїв, вул. Банкова, 1
25.	Кременецький краєзнавчий музей	Кременецький район, м. Кременець, вул. Шевченка, 90
26.	Комунальна організація (установа, заклад) «Художньо-меморіальний музей Леопольда Левицького»	Чортківський район, с. Бурдяківці
27.	Теребовлянський музей-майстерня	Тернопільський район, м. Теребовля, вул. Шевченка, 26е
28.	Комунальна установа Підволочиської селищної ради «Підволочиський краєзнавчий музей імені Омеляна Ковча»	Тернопільський район, смт Підволочиськ, вул. Данила Галицького, 37
29.	Комунальний заклад «Козівський краєзнавчий музей» Козівської селищної ради	Тернопільський район, смт Козова, вул. Січових Стрільців, 4
30.	Лановецька міська комунальна установа «Музей Івана Марчука»	Кременецький район, м. Ланівці, вул. Незалежності, 15
31.	Комунальна організація (установа, заклад) «Залозецький краєзнавчий музей»	Тернопільський район, смт Залізці, вул. Шевченка, 51
32.	Кременецько-Почаївський державний історико-архітектурний заповідник (МКІП)	Кременецький район, м. Кременець, вул. Козубського, 6
33.	Державний історико-архітектурний заповідник у м. Бережани (МКІП)	Тернопільський район, м. Бережани, вул. Вірменська, 4
34.	Національний заповідник «Замки Тернопілля» (МКІП)	Тернопільський район, м. Збараж, вул. Б. Хмельницького, 6
	Харківська область	
1.	Національний меморіальний комплекс «Висота маршала І. С. Конєва» (МКІП)	Харківський район, смт Солоницівка
2.	Обласний комунальний заклад «Національний літературно-меморіальний музей Г. С. Сковороди»	Богодухівський район, с. Сковородинівка, вул. Приозерна, 3
3.	Комунальний заклад «Харківський історичний музей імені М. Ф. Сумцова» Харківської обласної ради	Харківський район, м. Харків, вул. Університетська, 5
4.	Обласний комунальний заклад «Харківський художній музей»	Харківський район, м. Харків, вул. Жон Мироносиць, 11
4.1.	Пархомівський художній музей ім. П. Ф. Луньова	Богодухівський район, с. Пархомівка, вул. Конторська, 2
5.	Комунальний заклад «Художньо-меморіальний музей І. Ю. Рєпіна» Харківської обласної ради	Чугуївський район, м. Чугуїв, вул. Музейна, 8
6.	Комунальний заклад культури «Харківський літературний музей»	Харківський район, м. Харків, вул. Багалія, 6
6.1.	Кімната-музей Гната Хоткевича	Харківський район, смт Високий, вул. Горького, 10
7.	Комунальний заклад культури «Харківська художня галерея ім. С. І. Васильківського»	Харківський район, м. Харків, вул. Чернишевська, 15
8.	Комунальний заклад культури «Музей видатних харків'ян ім. К. І. Шульженко»	Харківський район, м. Харків, пров. Байкальський, 1
8.1.	Музей-квартира сім'ї Гризодубових	Харківський район, м. Харків, вул. Мироносицька, 54, кв. 2
9.	Комунальний заклад Балаклійський краєзнавчий музей Балаклійської міської ради Харківської області	Ізюмський район, м. Балаклія, вул. Соборна, 97
10.	Комунальний заклад «Барвінківський краєзнавчий музей» Барвінківської територіальної громади Ізюмського району Харківської області	Ізюмський район, м. Барвінкове, вул. Першотравнева, 5
11.	Комунальний заклад «Богодухівський краєзнавчий музей» Богодухівської міської ради	Богодухівський район, м. Богодухів, вул. Пушкіна, 24
12.	Комунальний заклад «Валківський краєзнавчий музей» Валківської міської ради Харківської області	Богодухівський район, м. Валки, вул. Харківська, 17
13.	Комунальний заклад «Великобурлуцький краєзнавчий музей Великобурлуцької селищної ради»	Куп'янський район, смт Великий Бурлук, вул. Центральна, 35
14.	Сільський комунальний заклад Верхньобишкинський краєзнавчий музей	Лозівський район, с. Верхній Бишкин, вул. Косінова
15.	Комунальний заклад «Історико-археологічний музей-заповідник «Верхній Салтів»	Чугуївський район, с. Верхній Салтів, вул. Шевченка, 24
16.	Комунальний заклад «Вовчанський історико-краєзнавчий музей»	Чугуївський район, м. Вовчанськ, вул. Авіаційна, 42
17.	Комунальний заклад «Дворічанський краєзнавчий музей» Дворічанської селищної ради Куп'янського району Харківської області	Куп'янський район, смт Дворічна, пров. Спортивний, 1
18.	Комунальний заклад «Зміївський краєзнавчий музей» Зміївської міської ради Чугуївського району Харківської області	Чугуївський район, м. Зміїв, Соборний майдан, 6
18.1.	Соколівський музей Бойового Братерства	Чугуївський район, с. Соколове, вул. О. Яроша, 68
18.2.	Таранівський музей Гвардійців-широнінців	Чугуївський район, с. Таранівка, вул. Харківська, 33
18.3.	Краснополянський музей «Мекка футуризму»	Чугуївський район, с. Красна Поляна, вул. Чуба, 4а
18.4.	Слобожанський музей «Пам'ять поколінь»	Чугуївський район, смт Слобожанське, вул. Лермонтова, 21
19.	Комунальний заклад «Музей історії с. Знам'янка» Нововодолазької селищної ради»	Харківський район, с. Знам'янка, вул. Миру, 1
20.	Історико-краєзнавчий музей Золочівської селищної ради	Богодухівський район, смт Золочів, вул. Перемоги, 1
21.	Ізюмський краєзнавчий музей імені М. В. Сібільова	Ізюмський район, м. Ізюм, вул. Соборна, 12
22.	Комунальний заклад «Красноградський краєзнавчий музей ім. П. Д. Мартиновича» Красноградської міської ради	Красноградський район, м. Красноград, вул. Соборна, 55
23.	Краснопавлівський краєзнавчий музей	Лозівський район, смт Краснопавлівка, вул. Зернова, 2
24.	Куп'янський краєзнавчий музей	Куп'янський район, м. Куп'янськ, вул. 1 Травня, 21
25.	Лозівський краєзнавчий музей Лозівської міської ради Харківської області	Лозівський район, м. Лозова, бульв. Шевченка, 22
26.	Люботинський міський краєзнавчий музей	Харківський район, м. Люботин, вул. Слобожанська, 10
27.	Первомайський краєзнавчий музей	Лозівський район, м. Первомайський, мікрорайон 3, буд. 35
28.	Комунальний заклад «Краєзнавчий музей ім. Т. А. Суліми Печенізької селищної ради»	Чугуївський район, смт Печеніги, пров. Поштовий, 1
29.	Писарівський етнографічний музей під відкритим небом «Українська слобода» Золочівської селищної ради	Богодухівський район, с. Писарівка, вул. Слобожанська, 9б
30.	Комунальний заклад «Приколотнянський музей Героя Радянського Союзу К. Ф. Ольшанського Вільхуватської сільської ради»	Куп'янський район, смт Приколотне, вул. Шкільна, 2
31.	Комунальний заклад «Сахновщинський краєзнавчий музей»	Красноградський район, смт Сахновщина, вул. Полтавська, 14
32.	Краєзнавчий музей смт Слобожанське	Красноградський район, смт Слобожанське, вул. Олянича, 1а
33.	Комунальний заклад «Шевченківський краєзнавчий музей» Шевченківської селищної ради	Куп'янський район, смт Шевченкове, вул. Ширяєва, 6а
	Херсонська область	
1.	Херсонський обласний краєзнавчий музей	Херсонський район, м. Херсон, вул. Соборна, 9
1.1.	Музей історії міста Каховки	Каховський район, м. Каховка, вул. Велика Куликовська, 140
2.	Комунальний заклад «Херсонський обласний художній музей ім. О. О. Шовкуненка» Херсонської обласної ради	Херсонський район, м. Херсон, вул. Соборна, 34
3.	Комунальний заклад «Олешківський краєзнавчий музей» Олешківської міської ради	Херсонський район, м. Олешки, вул. Крилова, 51
4.	Краєзнавчий музей Генічеської міської ради	Генічеський район, м. Генічеськ, вул. Відродження, 1
5.	Бериславський історичний музей Бериславської міської ради	Бериславський район, м. Берислав, вул. Воскресенська, 2
6.	Комунальний заклад «Білозерський музей імені Дмитра Багалія» Білозерської селищної ради Херсонського району Херсонської області	Херсонський район, смт Білозерка, пров. Харченка, 19/81
7.	Комунальний заклад «Скадовський краєзнавчий музей»	Скадовський район, м. Скадовськ, вул. Покровська, 2б
8.	Комунальний заклад «Великолепетиський селищний народний краєзнавчий музей ім. О. І. Ціпко» Великолепетиської селищної ради	Каховський район, смт Велика Лепетиха, вул. Дніпровська, 25
9.	Комунальний заклад «Високопільський краєзнавчий музей»	Бериславський район, смт Високопілля, вул. Визволителів, 53а
10.	Комунальна установа «Семенівський краєзнавчий музей» Семенівської сільської ради Каховського району Херсонської області	Каховський район, с. Семенівка, вул. Шкільна, 42
10.1.	Народний музей с. Малокаховка	Каховський район, с. Малокаховка
10.2.	Народний музей с. Чорнянка	Каховський район, с. Чорнянка
11.	Комунальний заклад «Верхньорогачицький селищний краєзнавчий музей» Верхньорогачицької селищної ради Каховського району Херсонської області	Каховський район, смт Верхній Рогачик, вул. Центральна, 50
12.	Комунальний заклад Чаплинської селищної ради «Чаплинський краєзнавчий музей»	Каховський район, смт Чаплинка, вул. Паркова, 9
13.	Краєзнавчий музей Каланчацької селищної ради Херсонської області	Скадовський район, смт Каланчак, вул. Михайлівська, 11
	Хмельницька область	
1.	Національний історико-архітектурний заповідник «Кам'янець» (МКІП)	Кам'янець-Подільський район, м. Кам'янець-Подільський, вул. П'ятницька, 9
2.	Комунальний заклад культури «Хмельницький обласний краєзнавчий музей»	Хмельницький район, м. Хмельницький, вул. Подільська, 12
3.	Комунальний заклад культури «Хмельницький обласний художній музей»	Хмельницький район, м. Хмельницький, вул. Проскурівська, 47
4.	Комунальний заклад культури «Хмельницький обласний літературний музей»	Хмельницький район, м. Хмельницький, вул. Грушевського, 68
5.	Комунальний заклад культури «Музей пропаганди» Хмельницької обласної ради	Шепетівський район, м. Шепетівка, вул. Островського, 2
6.	Музей історії міста Хмельницького	Хмельницький район, м. Хмельницький, вул. Проскурівська, 30
7.	Хмельницький музей-студія фотомистецтва	Хмельницький район, м. Хмельницький, вул. Проскурівська, 56
8.	Білогірський районний історико-краєзнавчий музей	Шепетівський район, смт Білогір'я, вул. Шевченка, 45
9.	Комунальне підприємство Волочиський історико-етнографічний музей Волочиської міської ради Хмельницької області	Хмельницький район, м. Волочиськ, вул. Музейна, 19
10.	Городоцький краєзнавчий музей Городоцької міської ради	Хмельницький район, м. Городок, вул. Грушевського, 51
11.	Деражнянський міський історичний музей Деражнянської міської ради Хмельницької області	Хмельницький район, м. Деражня, вул. Миру, 42
12.	Комунальна організація (установа, заклад) комунальний заклад Дунаєвецької міської ради «Історико-краєзнавчий музей»	Кам'янець-Подільський район, м. Дунаївці, вул. Шевченка, 31
13.	Комунальний заклад «Ізяславський історико-краєзнавчий музей» Ізяславської міської ради	Шепетівський район, м. Ізяслав, вул. Шевченка, 40а
14.	Нетішинський міський краєзнавчий музей	Шепетівський район, м. Нетішин, просп. Незалежності, 29/2
15.	Кам'янець-Подільський державний історичний музей-заповідник	Кам'янець-Подільський район, м. Камянець-Подільський, вул. Іоанно-Предтечинська, 2
16.	Новоушицький історико-краєзнавчий музей	Кам'янець-Подільський район, смт Нова Ушиця, вул. Подільська, 12
17.	«Районний історико-краєзнавчий музей Старокостянтинівської районної ради Хмельницької області»	Хмельницький район, м. Старокостянтинів, вул. Грушевського, 15
18.	Комунальний заклад «Славутський історичний музей»	Шепетівський район, м. Славута, вул. Ярослава Мудрого, 48
19.	Чорноострівський літературно-краєзнавчий музей імені Л. І. Глібова	Хмельницький район, смт Чорний Острів, пров. Вовчогоранський, 2
20.	Історичний музей Полонської міської ради об'єднаної територіальної громади	Шепетівський район, м. Полонне, вул. Лесі Українки, 95
21.	Комунальний заклад «Ярмолинецький історичний музей» Ярмолинецької селищної ради Хмельницької області	Хмельницький район, смт Ярмолинці, вул. Пушкіна, 2
22.	Комунальна організація (установа, заклад) Історико-культурний центр-музей «Старий Костянтинів»	Хмельницький район, м. Старокостянтинів, вул. Замкова, 1/1
23.	Чемеровецький історико-краєзнавчий музей	Кам'янець-Подільський район, смт Чемерівці, вул. Центральна, 53
24.	Державний історико-культурний заповідник «Самчики»	Хмельницький район, с. Самчики, вул. Самчики, 1а
25.	Державний історико-культурний заповідник «Межибіж»	Хмельницький район, смт Меджибіж, вул. Жовтнева, 1
	Черкаська область	
1.	Національний заповідник «Батьківщина Тараса Шевченка» (МКІП)	Звенигородський район, с. Шевченкове, вул. Бондарівська, 33
1.1.	Літературно-меморіальний музей Т. Г. Шевченка	Звенигородський район, с. Шевченкове, вул. Бондарівська, 33
1.2.	Моринський музейний комплекс	Черкаський район, с. Моринці, пров. Шкільний, 19
1.3.	Музей історії села Вільшана	Звенигородський район, смт Вільшана, вул. Шевченка
2.	Національний історико-культурний заповідник «Чигирин» (МКІП)	Черкаський район, м. Чигирин, вул. Грушевського, 26
2.1.	Чигиринський археологічний музей	Черкаський район, м. Чигирин, вул. М. Сікорського, 30
2.2.	Медведівський краєзнавчий музей	Черкаський район, с. Медведівка, вул. Б. Хмельницького, 44б
2.3.	Музей Б. Хмельницького	Черкаський район, м. Чигирин, вул. М. Грушевського, 26
2.4.	Суботівський історичний музей	Черкаський район, с. Суботів, вул. Святоіллінська, 10
2.5.	Стецівський етнографічний музей	Черкаський район, с. Стецівка
3.	Шевченківський національний заповідник (МКІП)	Черкаський район, м. Канів, вул. Шевченка, 102
3.1.	Музей Т. Г. Шевченка	Черкаський район, м. Канів, вул. Шевченка, 102
3.2.	Музей «Тарасова світлиця»	Черкаський район, м. Канів, вул. Шевченка, 102
3.3.	Канівський історичний музей	Черкаський район, м. Канів, вул. Героїв Небесної Сотні, 15
3.4.	Канівський музей народного декоративного мистецтва	Черкаський район, м. Канів, вул. Героїв Небесної Сотні, 64
4.	Корсунь-Шевченківський державний історико-культурний заповідник	Черкаський район, м. Корсунь-Шевченківський, вул. Острів Коцюбинського, 4
4.1.	Музей історії Корсунь-Шевченківської битви	Черкаський район, м. Корсунь-Шевченківський, вул. Острів Коцюбинського, 4
4.2.	Корсунь-Шевченківський історичний музей	Черкаський район, м. Корсунь-Шевченківський, вул. Острів Коцюбинського, 4
4.3.	Меморіальний музей К. Г. Стеценка	Черкаський район, с. Квітки
4.4.	Художня галерея Корсунь-Шевченківського державного історико-культурного заповідника	Черкаський район, м. Корсунь-Шевченківський, вул. Острів Коцюбинського, 4
4.5.	Літературно-меморіальний музей І. С. Нечуя-Левицького	Звенигородський район, смт Стеблів, вул. Партизанська, 8
5.	Державний історико-культурний заповідник «Трахтемирів»	Золотоніський район, с. Григорівка, вул. Центральна, 39
6.	Державний історико-культурний заповідник «Трипільська культура»	Звенигородський район, с. Легедзине, вул. Прикордонників, 5
7.	Кам'янський державний історико-культурний заповідник	Черкаський район, м. Кам'янка, вул. Декабристів, 5
7.1.	Літературно-меморіальний музей Олександра Пушкіна і Петра Чайковського	Черкаський район, м. Кам'янка, вул. Декабристів, 5
7.2.	Історичний музей	Черкаський район, м. Кам'янка, вул. Героїв Майдану, 42
7.3.	Картинна галерея	Черкаський район, м. Кам'янка, вул. Декабристів, 5
8.	Державний історико-архітектурний заповідник «Стара Умань» (МКІП)	Уманський район, м. Умань, вул. Небесної Сотні, 31
9.	Комунальний заклад «Черкаський обласний краєзнавчий музей» Черкаської обласної ради	Черкаський район, м. Черкаси, вул. Слави, 1
9.1.	Музей однієї книги «Кобзаря» Т. Г. Шевченка	Черкаський район, м. Черкаси, вул. Байди Вишневецького, 37
9.2.	Музей-садиба Героя України Вячеслава Чорновола	Звенигородський район, с. Вельхівець, вул. Чорновола, 15
9.3.	Мліївський меморіальний музей родини Симиренків	Черкаський район, с. Мліїв, вул. Симиренка
9.4.	Музей історії села Старосілля	Черкаський район, с. Старосілля, вул. Шевченка, 3
9.5.	Літературно-меморіальний музей Василя Симоненка	Черкаський район, м. Черкаси, вул. Хрещатик, 251
9.6.	Музей Т. Шевченка в с. Мошни Черкаського району	Черкаський район, с. Мошни, вул. Тараса Шевченка, 14
10.	Комунальна установа «Обласний художній музей» Черкаської обласної ради	Черкаський район, м. Черкаси, вул. Хрещатик, 259
11.	Балаклеївський сільський краєзнавчий музей	Черкаський район, с. Теклине, вул. Миру, 51
12.	Ватутінський міський історичний музей	Звенигородський район, м. Ватутіне, просп. Ватутіна, 19
13.	Комунальний заклад «Краєзнавчий музей Петра та Семена Гулаків-Артемовських» Городищенської міської ради	Черкаський район, м. Городище, вул. Грушевського, 4
14.	Драбівський краєзнавчий музей Драбівської селищної ради	Золотоніський район, смт Драбів, вул. Центральна, 77
15.	Комунальний заклад «Жашківський історичний музей» Жашківської міської ради Черкаської області	Уманський район, м. Жашків, вул. Соборна, 53
15.1.	Музей української гармоніки	Уманський район, м. Жашків, вул. Соборна, 50
15.2.	«Музей історії Конельська Попівка»	Уманський район, с. Конельська Попівка, вул. Центральна, 8
16.	Золотоніський краєзнавчий музей ім. М. Ф. Пономаренка	Золотоніський район, м. Золотоноша, вул. Черкаська, 20
17.	Звенигородський краєзнавчий музей ім. Т. Г. Шевченка Звенигородської міської ради Звенигородського району Черкаської області	Звенигородський район, м. Звенигородка, вул. В. Чорновола, 41
18.	Катеринопільський краєзнавчий музей	Звенигородський район, смт Катеринопіль, вул. Дружби, 9
19.	Клуб-музей ветеранів війни і праці	Черкаський район, м. Канів, вул. Героїв Небесної Сотні, 25
20.	Комунальний заклад «Літературно-меморіальний музей письменника Івана Ле Городищенської міської ради»	Черкаський район, м. Городище, вул. Героїв Чорнобиля, 141
21.	Комунальний заклад «Лисянський історичний музей імені Т. Г. Шевченка» Лисянської селищної ради	Звенигородський район, смт Лисянка, пл. Миру, 22
22.	Маньківський районний краєзнавчий музей	Уманський район, с. Дзензелівка, вул. Центральна, 12
23.	Комунальний заклад «Монастирищенський музей» Монастирищенської міської ради Черкаської області	Уманський район, м. Монастирище, вул. Грушевського, 4
24.	Смілянський міський краєзнавчий музей	Черкаський район, м. Сміла, вул. Соборна, 98
25.	Тальнівський музей історії Тальнівської міської ради	Звенигородський район, м. Тальне, вул. Соборна, 26
26.	Комунальний заклад «Чорнобаївський історико-краєзнавчий музей»	Золотоніський район, смт Чорнобай, вул. Центральна, 155а
27.	Черкаський міський археологічний музей Середньої Наддніпрянщини	Черкаський район, м. Черкаси, вул. Благовісна, 170

ДОКУМЕНТИ

28.	Уманський краєзнавчий музей	Уманський район, м. Умань, вул. Незалежності, 31
28.1.	Художній музей	Уманський район, м. Умань, вул. Андрія Кизила, 2
28.2.	Музей культури та побуту Уманщини	Уманський район, м. Умань, пров. Любові, 6
28.3.	Музей-квартира Н. В. Суровцової	Уманський район, м. Умань, вул. Воїнів-інтернаціоналістів, 8а
28.4.	Музей літератури та мистецтв Уманщини	Уманський район, м. Умань, вул. Успенська, 128
29.	Комунальний заклад «Краєзнавчий музей» Шполянської міської ради об'єднаної територіальної громади	Звенигородський район, м. Шпола, вул. Лозуватська, 62
	Чернівецька область	
1.	Державний історико-архітектурний заповідник «Хотинська фортеця» (МКІП)	Дністровський район, м. Хотин, вул. Незалежності, 28б
2.	Комунальний заклад «Чернівецький обласний музей народної архітектури та побуту»	Чернівецький район, м. Чернівці, вул. Світловодська, 2
3.	Комунальна установа «Чернівецький обласний художній музей»	Чернівецький район, м. Чернівці, пл. Центральна, 10
4.	Чернівецький обласний краєзнавчий музей	Чернівецький район, м. Чернівці, вул. Кобилянської, 28
4.1.	Чернівецький літературно-меморіальний музей Ольги Кобилянської	Чернівецький район, м. Чернівці, вул. Дмитрова, 5
4.2.	Чернівецький літературно-меморіальний музей Юрія Федьковича з музеєм-садибою в смт Путила	Чернівецький район, м. Чернівці, пл. Соборна, 10
4.3.	Літературно-меморіальний музей Міхая Емінеску	Чернівецький район, м. Чернівці, вул. Арона Пумнула, 19
4.4.	Кіцманський історичний музей	Чернівецький район, м. Кіцмань, вул. Незалежності, 50
4.5.	Хотинський історичний музей	Дністровський район, м. Хотин, вул. Свято-Покровська, 17
4.6.	Музей «Буковинська діаспора»	Чернівецький район, м. Чернівці, вул. Кобилянської, 28
5.	Чернівецький обласний меморіальний музей Володимира Івасюка	Чернівецький район, м. Чернівці, вул. В. Маяковського, 40, кв. 1
6.	Новодністровський історичний музей	Дністровський район, м. Новодністровськ, мікрорайон «Діброва», 5б
7.	Глибоцький районний краєзнавчий музей	Чернівецький район, смт Глибока, вул. Героїв Небесної Сотні, 98
8.	Музей «Світовий центр старообрядництва»	Чернівецький район, с. Біла Криниця, вул. Білокриницька, 44а
9.	Комунальна установа «Історичний музей» Сокирянської міської ради Дністровського району Чернівецької області	Дністровський район, м. Сокиряни, вул. Шевченка, 5
10.	Комунальна установа «Музей гончарства села Коболчин» Сокирянської міської ради	Дністровський район, с. Коболчин, пров. Шкільний, 1
	Чернігівська область	
1.	Національний архітектурно-історичний заповідник «Чернігів стародавній» (МКІП)	Чернігівський район, м. Чернігів, вул. Преображенська, 1
2.	Національний історико-культурний заповідник «Качанівка» (МКІП)	Прилуцький район, с. Качанівка, вул. Глінки, 1
3.	Національний історико-культурний заповідник «Гетьманська столиця» (МКІП)	Ніжинський район, м. Батурин, вул. Гетьманська, 74
3.1.	Садиба Кочубеїв	Ніжинський район, м. Батурин, вул. Гетьманська, 74
3.2.	Палац гетьмана Кирила Розумовського	Ніжинський район, м. Батурин, вул. Набережна, 1
3.3.	Воскресенська церковно-приходська школа (відділ археології)	Ніжинський район, м. Батурин, вул. Партизанська, 10
3.4.	Відділ історії Гетьманства	Ніжинський район, м. Батурин, вул. Партизанська, 12
4.	Комунальний заклад «Куликівський народний краєзнавчий музей»	Чернігівський район, смт Куликівка, вул. Шевченка, 4
5.	Чернігівський обласний історичний музей ім. В. В. Тарновського	Чернігівський район, м. Чернігів, вул. Музейна, 4
5.1.	Військово-історичний музей	Чернігівський район, м. Чернігів, вул. Шевченка, 55а
5.2.	Музейно-меморіальний комплекс партизанської слави «Лісоград»	Корюківський район, с. Єліне, вул. Покровська, 75
5.3.	Садиба родини Лизогубів	Чернігівський район, смт Седнів, вул. Шевченка, 28
6.	Комунальний заклад «Чернігівський обласний художній музей імені Григорія Галагана» Чернігівської обласної ради	Чернігівський район, м. Чернігів, вул. Музейна, 6
7.	Чернігівський літературно-меморіальний музей-заповідник М. М. Коцюбинського	Чернігівський район, м. Чернігів, вул. Коцюбинського, 3
8.	Комунальний заклад «Бахмацький історичний музей імені Миколи Гнатовича Яременка» Бахмацької міської ради	Ніжинський район, м. Бахмач, вул. Б. Хмельницького, 21
9.	Комунальний заклад «Березнянський історико-краєзнавчий музей імені Г. Г. Верьовки» Менської районної ради Чернігівської області	Чернігівський район, смт Березна, вул. Свято-Покровська, 4
10.	«Бобровицький історичний музей» Бобровицької міської ради Чернігівської області	Ніжинський район, м. Бобровиця, вул. Івана Франка, 1
11.	Борзнянський художньо-меморіальний музей «Садиба художника України О. Саєнка»	Ніжинський район, м. Борзна, вул. Партизанська, 58
12.	Комунальний заклад «Варвинський історико-краєзнавчий музей» Варвинської селищної ради Прилуцького району Чернігівської області	Прилуцький район, смт Варва, вул. Захисників України, 5
13.	Комунальний заклад «Городнянський історико-краєзнавчий музей»	Чернігівський район, м. Городня, вул. Троїцька, 14
14.	Музей-садиба Л. М. Ревуцького	Прилуцький район, с. Іржавець, вул. Космічна, 28
15.	Комунальний заклад «Козелецький музей історії ткацтва Чернігівщини» Козелецької селищної ради Чернігівської області	Чернігівський район, смт Козелець, вул. Соборності, 12
16.	Комунальний заклад «Коропський регіональний історико-археологічний музей» Коропської селищної ради	Новгород-Сіверський район, смт Короп, вул. Вознесенська, 2
16.1.	Меморіальний музей М. І. Кибальчича	Новгород-Сіверський район, смт Короп, вул. Кибальчича, 18
17.	Корюківський історичний музей Корюківської міської ради	Корюківський район, м. Корюківка, вул. Зарічна, 8
18.	Краєзнавчий музей Ічнянської міської ради	Прилуцький район, м. Ічня, вул. Воскресінська, 27б
18.1.	Музей М. М. Ге	Прилуцький район, м. Ічня, вул. Воскресінська, 52
19.	Комунальний заклад «Менський краєзнавчий музей імені В. Ф. Покотила» Менської міської ради Менського району Чернігівської області	Корюківський район, м. Мена, вул. Шевченка, 12
20.	Комунальний заклад «Михайло-Коцюбинський історико-краєзнавчий музей» Михайло-Коцюбинської селищної ради Чернігівського району Чернігівської області	Чернігівський район, смт Михайло-Коцюбинське, вул. Миру, 4а
21.	Комунальний заклад «Музейно-меморіальний комплекс пам'яті жителів населених пунктів України, знищених фашистськими окупантами» Чернігівської обласної ради	Корюківський район, м. Корюківка, вул. Шевченка, 60
22.	Ніжинський краєзнавчий музей імені Івана Спаського Ніжинської міської ради Чернігівської області	Ніжинський район, м. Ніжин, вул. Батюка, 6
23.	Новгород-Сіверський історико-культурний музей-заповідник «Слово о полку Ігоревім»	Новгород-Сіверський район, м. Новгород-Сіверський, вул. Пушкіна, 1
24.	Комунальний заклад «Історико-археологічний музейний комплекс «Древній Любеч» Чернігівської обласної ради	Чернігівський район, смт Любеч, вул. Преображенська, 26
25.	Обласний історико-меморіальний музей-заповідник Пантелеймона Куліша «Ганнина Пустинь»	Ніжинський район, с. Оленівка, вул. Пантелеймона Куліша, 15
26.	Остерський краєзнавчий музей	Чернігівський район, м. Остер, вул. Гагаріна, 30
27.	Пісківський меморіальний музей-садиба П. Г. Тичини Бобровицької міської ради Чернігівської області	Чернігівський район, с. Піски, вул. Тичини, 4
28.	Прилуцький краєзнавчий музей ім. В. І. Маслова Прилуцької міської ради Чернігівської області	Прилуцький район, м. Прилуки, вул. Київська, 277
28.1.	Філія імені Олега Кошового	Прилуцький район, м. Прилуки, вул. Київська, 255
29.	Ріпкинський історико-краєзнавчий музей	Чернігівський район, смт Ріпки, вул. Любецька, 3
30.	Комунальна організація (установа, заклад) «Семенівський історико-краєзнавчий музей»	Новгород-Сіверський район, м. Семенівка, вул. Червона Площа, 7
31.	Сновський історичний музей	Корюківський район, м. Сновськ, вул. Миру, 45
32.	Сосницький краєзнавчий музей ім. Ю. С. Виноградського Сосницької селищної ради	Корюківський район, смт Сосниця, вул. Ю. С. Виноградського, 35
33.	Сосницький літературно-меморіальний музей О. П. Довженка	Корюківський район, смт Сосниця, 2-й пров. Довженка, 2
34.	Комунальний заклад «Талалаївський краєзнавчий музей» Талалаївської селищної ради Чернігівської області	Ніжинський район, смт Талалаївка, пров. Центральний, 1
35.	Борзнянський народний історико-краєзнавчий музей Борзнянської міської ради Чернігівської області	Ніжинський район, м. Борзна, вул. Красносільського, 3в
36.	Меморіальний комплекс «Пам'яті героїв Крут», філія Національного військово-історичного музею України (Міноборони)	Ніжинський район, с. Пам'ятне, вул. Героїв Крут, 38
	м. Київ	
1.	Національний музей історії України (МКІП)	м. Київ, вул. Володимирська, 2
1.1.	Скарбниця Національного музею історії України	м. Київ, вул. Лаврська, 9, корп. 12
1.2.	Музей Української революції 1917—1921 років	м. Київ, вул. Володимирська, 57, кім. 202
2.	Національний музей історії України у Другій світовій війні. Меморіальний комплекс (МКІП)	м. Київ, вул. Лаврська, 24
3.	Національний художній музей України (МКІП)	м. Київ, вул. М. Грушевського, 6
4.	Національний музей літератури України (МКІП)	м. Київ, вул. Б. Хмельницького, 11
4.1.	Київський літературно-меморіальний музей-квартира М. Бажана	м. Київ, вул. Терещенківська, 5, кв. 5
5.	Національний музей Голодомору-геноциду (МКІП)	м. Київ, вул. Лаврська, 3
6.	Національний музей Тараса Шевченка (МКІП)	м. Київ, бульв. Т. Шевченка, 12
6.1.	Літературно-меморіальний будинок-музей Т. Г. Шевченка	м. Київ, пров. Т. Шевченка, 8а
6.2.	Меморіальний будинок-музей Т. Г. Шевченка	м. Київ, вул. Вишгородська, 5
7.	Національний історико-меморіальний заповідник «Бабин Яр» (МКІП)	м. Київ, вул. Ю. Іллєнка, 44
8.	Національний заповідник «Софія Київська» (МКІП)	м. Київ, вул. Володимирська, 24
8.1.	Софійський музей	м. Київ, вул. Володимирська, 24
8.1.1.	Музей «Будинок митрополита»	м. Київ, вул. Володимирська, 24
8.1.2.	Музей «Золоті ворота»	м. Київ, вул. Володимирська, 40а
8.2.	Музей «Кирилівська церква»	м. Київ, вул. О. Теліги, 12
8.3.	Музей «Андріївська церква»	м. Київ, Андріївський узвіз, 23
9.	Заклад культури «Музей історичного центру міста Києва»(Шевченківська районна у місті Києві державна адміністрація)	м. Київ, вул. Б. Хмельницького, 66
10.	Національний історико-меморіальний заповідник «Биківнянські могили» (МКІП)	м. Київ, вул. Липська, 16
11.	Національний музей народної архітектури та побуту України (МКІП)	м. Київ, вул. Лаврська, 9, корп. 19
12.	Національний меморіальний комплекс Героїв Небесної Сотні — Музей Революції Гідності (Український інститут національної пам'яті)	м. Київ, вул. Липська, 16
13.	Національний заповідник «Києво-Печерська лавра» (МКІП)	м. Київ, вул. Лаврська, 9, корп. 8
14.	Національний музей «Чорнобиль» (МВС)	м. Київ, пров. Хоревий, 1
15.	Національний музей медицини України (МОЗ)	м. Київ, вул. Б. Хмельницького, 37
16.	Національний військово-історичний музей України (Міноборони)	м. Київ, вул. М. Грушевського, 30/1
17.	Національний науково-природничий музей Національної академії наук України (Національна академія наук)	м. Київ, вул. Б. Хмельницького, 15
17.1.	Ботанічний музей	м. Київ, вул. Б. Хмельницького, 15
17.2.	Геологічний музей	м. Київ, вул. Б. Хмельницького, 15
17.3.	Зоологічний музей	м. Київ, вул. Б. Хмельницького, 15
17.4.	Палеонтологічний музей	м. Київ, вул. Б. Хмельницького, 15
18.	Музей історії Десятинної церкви (МКІП)	м. Київ, вул. Володимирська, 2
19.	Комунальне підприємство «Аптека-музей» (Подільська районна у місті Києві державна адміністрація)	м. Київ, вул. Притисько-Микільська, 7
20.	Педагогічний музей України (Національна академія педагогічних наук)	м. Київ, вул. Володимирська, 57
21.	Музей спортивної слави України (Мінмолодьспорт)	м. Київ, вул. Велика Васильківська, 55
22.	Центральний державний архів-музей літератури і мистецтва України (Укрдержархів)	м. Київ, вул. Володимирська, 22а
23.	Державний музей іграшки (МОН)	м. Київ, Кловський узвіз, 8
24.	Національний музей мистецтв імені Богдана та Варвари Ханенків	м. Київ, вул. Терещенківська, 15/17
25.	Національний музей «Київська картинна галерея»	м. Київ, вул. Терещенківська, 9
25.1.	Мистецький центр «Шоколадний будинок»	м. Київ, вул. Шовковична, 17/2
26.	Національний музей українського народного декоративного мистецтва	м. Київ, вул. Лаврська, 9, корп. 29
27.	Національний центр народної культури «Музей Івана Гончара»	м. Київ, вул. Лаврська, 19
28.	Національний історико-архітектурний музей «Київська фортеця»	м. Київ, вул. Госпітальна, 24а
29.	Музей історії міста Києва	м. Київ, вул. Хрещатик, 2
29.1.	Музейно-виставковий центр сучасного мистецтва	м. Київ, вул. Б. Хмельницького, 7
29.2.	Музей української діаспори	м. Київ, вул. Московська, 40б
29.3.	Історико-меморіальний музей Михайла Грушевського	м. Київ, вул. Паньківська, 9
29.4.	Літературно-меморіальний музей М. Булгакова	м. Київ, Андріївський узвіз, 13
29.5.	Музей Шолом-Алейхема	м. Київ, вул. Велика Васильківська, 5а
29.6.	Київський музей О. С. Пушкіна	м. Київ, вул. Кудрявська, 9
29.7.	Музей окупації Києва	м. Київ, вул. Славгородська, 49
29.8.	Музей шістдесятництва	м. Київ, вул. Олеся Гончара, 33а
29.9.	Музей Сержа Лифаря	м. Київ, вул. Хрещатик, 2
30.	Музей книги і друкарства України	м. Київ, вул. Лаврська, 9, корп. 9, 10
31.	Музей гетьманства	м. Київ, вул. Спаська, 16б
32.	Музей видатних діячів української культури Лесі Українки, Миколи Лисенка, Панаса Саксаганського, Михайла Старицького	м. Київ, вул. Саксаганського, 97
33.	Музей театрального, музичного та кіномистецтва України	м. Київ, вул. Лаврська, 9, корп. 24
33.1.	Будинок-музей М. К. Заньковецької	м. Київ, вул. Велика Васильківська, 121
33.2.	Меморіальний музей-квартира В. С. Косенка	м. Київ, вул. М. Коцюбинського, 9, кв. 4
34.	Музей-майстерня І. П. Кавалерідзе в м. Києві	м. Київ, Андріївський узвіз, 21
35.	Літературно-меморіальний музей-квартира П. Г. Тичини в м. Києві	м. Київ, вул. Терещенківська, 5, кв. 1, 3
36.	Київський літературно-меморіальний музей Максима Рильського	м. Київ, вул. М. Рильського, 7
37.	Дирекція художніх виставок України (МКІП)	м. Київ, вул. Інститутська, 3
	м. Севастополь	
1.	Національний заповідник «Херсонес Таврійський»* (МКІП)	м. Севастополь, вул. Древня, 1
1.1.	Фортеця «Каламіта»*	м. Інкерман
1.2.	Фортеця «Чембало»*	Балаклавський район, м. Севастополь
2.	Комунальна установа «Національний музей героїчної оборони і визволення Севастополя»*	м. Севастополь, Історичний бульвар
2.1.	Панорама «Оборона Севастополя 1854—1855 років»*	м. Севастополь, Історичний бульвар
2.2.	Оборонна башта Малахового кургану*	м. Севастополь, Малахів курган
2.3.	Діорама «Штурм Сапун-гори 7 травня 1944 року»*	м. Севастополь, Ялтинське шосе, 13-й кілометр, Сапун-Гора
2.4.	Музей історії Севастопольської Червонопрапорної комсомольської організації*	м. Севастополь, вул. Суворова, 20
2.5.	Будинок-музей «Севастопольське комуністичне підпілля 1942—1944 років»*	м. Севастополь, вул. Ревякіна, 46
3.	Комунальна установа «Севастопольський художній музей ім. М. П. Крошицького»*	м. Севастополь, просп. Нахімова, 9
	Центральний військово-морський музей України — філія Національного військово-історичного музею України* (Міноборони)	м. Севастополь, вул. Таврійська набережна, 22

* Музеї, які розміщені на тимчасово окупованих територіях Автономної Республіки Крим, м. Севастополя та окремих районів Донецької і Луганської областей.

ЗАТВЕРДЖЕНО
постановою Кабінету Міністрів України
від 2 грудня 2021 р. № 1388

ПЕРЕЛІК
постанов Кабінету Міністрів України, що втратили чинність

1. Постанова Кабінету Міністрів України від 2 лютого 2000 р. № 209 «Про затвердження переліку музеїв, в яких зберігаються музейні колекції та музейні предмети, що є державною власністю і належать до державної частини Музейного фонду України» (Офіційний вісник України, 2000 р., № 5, ст. 176).

2. Пункт 61 змін, що вносяться до актів Кабінету Міністрів України, затверджених постановою Кабінету Міністрів України від 4 вересня 2003 р. № 1402 (Офіційний вісник України, 2003 р., № 37, ст. 1981).

3. Постанова Кабінету Міністрів України від 12 вересня 2005 р. № 889 «Про доповнення переліку музеїв, в яких зберігаються музейні колекції та музейні предмети, що є державною власністю і належать до державної частини Музейного фонду України» (Офіційний вісник України, 2005 р., № 37, ст. 2286).

УКАЗ ПРЕЗИДЕНТА УКРАЇНИ

Про присвоєння почесного найменування 2 полку Національної гвардії України

Ураховуючи бойові заслуги, мужність, зразкове виконання покладених завдань, високий професіоналізм особового складу 2 полку Національної гвардії України, **ПОСТАНОВЛЯЮ**:

1. Присвоїти 2 полку Національної гвардії України почесне найменування «Шосткинський» та надалі іменувати його — 2 Шосткинський полк Національної гвардії України.

2. Цей Указ набирає чинності з дня його опублікування.

Президент України В. ЗЕЛЕНСЬКИЙ

м. Київ
13 жовтня 2021 року
№ 528/2021

УКАЗ ПРЕЗИДЕНТА УКРАЇНИ

Про присвоєння почесного найменування 19 полку охорони громадського порядку Національної гвардії України

Ураховуючи бойові заслуги, мужність, зразкове виконання покладених завдань, високий професіоналізм особового складу 19 полку охорони громадського порядку Національної гвардії України, **ПОСТАНОВЛЯЮ**:

1. Присвоїти 19 полку охорони громадського порядку Національної гвардії України почесне найменування «Миколаївський» та надалі іменувати його — 19 Миколаївський полк охорони громадського порядку Національної гвардії України.

2. Цей Указ набирає чинності з дня його опублікування.

Президент України В. ЗЕЛЕНСЬКИЙ

м. Київ
13 жовтня 2021 року
№ 529/2021

КАБІНЕТ МІНІСТРІВ УКРАЇНИ

ПОСТАНОВА
від 30 грудня 2021 р. № 1434
Київ

Про внесення зміни до пункту 13 постанови Кабінету Міністрів України від 29 листопада 2006 р. № 1673

Кабінет Міністрів України **ПОСТАНОВЛЯЄ**:

Внести зміну до пункту 13 постанови Кабінету Міністрів України від 29 листопада 2006 р. № 1673 «Про стан фінансово-бюджетної дисципліни, заходи щодо посилення боротьби з корупцією та контролю за використанням державного майна і фінансових ресурсів» (Офіційний вісник України, 2006 р., № 49, ст. 3257), доповнивши його абзацом такого змісту:

«Норми абзаців дванадцятого — п'ятнадцятого цього пункту тимчасово, до 31 грудня 2022 р., не застосовуються суб'єктами державного сектору економіки щодо дебіторської заборгованості, що утворилася на балансуючому ринку електричної енергії станом на 31 грудня 2021 року.».

Прем'єр-міністр України Д. ШМИГАЛЬ

УТОЧНЕННЯ

У газеті «Урядовий кур'єр» за 31 грудня 2021 року (№252) на 9 шпальті опубліковано Указ Президента «Про відзначення державними нагородами України з нагоди Дня працівників дипломатичної служби» за №669/2021. На жаль, з технічних причин вкралася помилка щодо дати його підписання. Тому замість опублікованої у газеті «22 грудня 2021 року» правильно слід читати «18 грудня 2021 року».

ДОКУМЕНТИ

КАБІНЕТ МІНІСТРІВ УКРАЇНИ

РОЗПОРЯДЖЕННЯ
від 23 грудня 2021 р. № 1708-р
Київ

Про призначення Бородая О. М. заступником Міністра з питань реінтеграції тимчасово окупованих територій України

Призначити Бородая Олексія Миколайовича заступником Міністра з питань реінтеграції тимчасово окупованих територій України.

Прем'єр-міністр України Д. ШМИГАЛЬ

КАБІНЕТ МІНІСТРІВ УКРАЇНИ

РОЗПОРЯДЖЕННЯ
від 23 грудня 2021 р. № 1721-р
Київ

Про призначення Свириденко Ю. А. представником Кабінету Міністрів України у наглядовій раді Ради бізнес-омбудсмена

1. Призначити Першого віце-прем'єр-міністра України — Міністра економіки Свириденко Юлію Анатоліївну представником Кабінету Міністрів України у наглядовій раді Ради бізнес-омбудсмена.

2. Визнати таким, що втратило чинність, розпорядження Кабінету Міністрів України від 6 жовтня 2021 р. № 1204 «Про призначення Любченка О. М. представником Кабінету Міністрів України у наглядовій раді Ради бізнес-омбудсмена».

Прем'єр-міністр України Д. ШМИГАЛЬ

КАБІНЕТ МІНІСТРІВ УКРАЇНИ

РОЗПОРЯДЖЕННЯ
від 28 грудня 2021 р. № 1737-р
Київ

Про звільнення Солодкої І. В. з посади державного секретаря Міністерства охорони здоров'я України

Звільнити Солодку Інну Василівну з посади державного секретаря Міністерства охорони здоров'я України 28 грудня 2021 р. у зв'язку з переходом на іншу роботу.

Прем'єр-міністр України Д. ШМИГАЛЬ

КАБІНЕТ МІНІСТРІВ УКРАЇНИ

РОЗПОРЯДЖЕННЯ
від 28 грудня 2021 р. № 1738-р
Київ

Про поновлення Янчука А. О. на посаді державного секретаря Міністерства охорони здоров'я України

На виконання постанови Шостого апеляційного адміністративного суду від 8 лютого 2021 р. поновити Янчука Артема Олександровича на посаді державного секретаря Міністерства охорони здоров'я України з 13 жовтня 2019 року.

Прем'єр-міністр України Д. ШМИГАЛЬ

КАБІНЕТ МІНІСТРІВ УКРАЇНИ

РОЗПОРЯДЖЕННЯ
від 28 грудня 2021 р. № 1739-р
Київ

Про звільнення Гарбарука І. М. з посади заступника Міністра освіти і науки України

Звільнити Гарбарука Ігоря Миколайовича з посади заступника Міністра освіти і науки України за власним бажанням.

Прем'єр-міністр України Д. ШМИГАЛЬ

КАБІНЕТ МІНІСТРІВ УКРАЇНИ

РОЗПОРЯДЖЕННЯ
від 28 грудня 2021 р. № 1740-р
Київ

Про призначення Солодкої І. В. державним секретарем Міністерства економіки України

Призначити Солодку Інну Василівну державним секретарем Міністерства економіки України з 29 грудня 2021 р. строком на п'ять років з урахуванням часу призначення на посаду згідно з розпорядженням Кабінету Міністрів України від 24 грудня 2019 р. № 1346 з оплатою праці відповідно до законодавства.

Прем'єр-міністр України Д. ШМИГАЛЬ

КАБІНЕТ МІНІСТРІВ УКРАЇНИ

РОЗПОРЯДЖЕННЯ
від 28 грудня 2021 р. № 1741-р
Київ

Про призначення Рабійчук О. О. заступником Голови Державного агентства розвитку туризму України з питань цифрового розвитку, цифрових трансформацій і цифровізації

Призначити Рабійчук Ольгу Олександрівну заступником Голови Державного агентства розвитку туризму України з питань цифрового розвитку, цифрових трансформацій і цифровізації з дати початку фактичного виконання нею посадових обов'язків строком на п'ять років з оплатою праці відповідно до законодавства.

Прем'єр-міністр України Д. ШМИГАЛЬ

КАБІНЕТ МІНІСТРІВ УКРАЇНИ

РОЗПОРЯДЖЕННЯ
від 29 грудня 2021 р. № 1749-р
Київ

Про звільнення Янчука А. О. з посади державного секретаря Міністерства охорони здоров'я України

Звільнити Янчука Артема Олександровича з посади державного секретаря Міністерства охорони здоров'я України 29 грудня 2021 р. у зв'язку з переходом на іншу роботу.

Прем'єр-міністр України Д. ШМИГАЛЬ

КАБІНЕТ МІНІСТРІВ УКРАЇНИ

РОЗПОРЯДЖЕННЯ
від 29 грудня 2021 р. № 1750-р
Київ

Про звільнення Солодкої І. В. з посади державного секретаря Міністерства економіки України

Звільнити Солодку Інну Василівну з посади державного секретаря Міністерства економіки України 29 грудня 2021 р. у зв'язку з переходом на іншу роботу.

Прем'єр-міністр України Д. ШМИГАЛЬ

КАБІНЕТ МІНІСТРІВ УКРАЇНИ

РОЗПОРЯДЖЕННЯ
від 29 грудня 2021 р. № 1751-р
Київ

Про призначення Солодкої І. В. державним секретарем Міністерства охорони здоров'я України

Призначити Солодку Інну Василівну державним секретарем Міністерства охорони здоров'я України з 30 грудня 2021 р. строком на п'ять років з урахуванням часу призначення на посаду згідно з розпорядженням Кабінету Міністрів України від 24 грудня 2019 р. № 1346 з оплатою праці відповідно до законодавства.

Прем'єр-міністр України Д. ШМИГАЛЬ

КАБІНЕТ МІНІСТРІВ УКРАЇНИ

РОЗПОРЯДЖЕННЯ
від 29 грудня 2021 р. № 1752-р
Київ

Про тимчасове покладення виконання обов'язків державного секретаря Міністерства економіки України на Бояркіну О. А.

Покласти тимчасово, з 30 грудня 2021 р. до призначення в установленому порядку державного секретаря Міністерства економіки України, виконання обов'язків державного секретаря Міністерства економіки України на директора департаменту з управління об'єктами державної власності зазначеного Міністерства Бояркіну Олену Анатоліївну.

Прем'єр-міністр України Д. ШМИГАЛЬ

КАБІНЕТ МІНІСТРІВ УКРАЇНИ

РОЗПОРЯДЖЕННЯ
від 28 грудня 2021 р. № 1753-р
Київ

Про звільнення Смілого І. В. з посади заступника Голови Державної служби України з питань геодезії, картографії та кадастру

Звільнити Смілого Івана Віталійовича з посади заступника Голови Державної служби України з питань геодезії, картографії та кадастру 11 січня 2022 р. за власним бажанням.

Прем'єр-міністр України Д. ШМИГАЛЬ

КАБІНЕТ МІНІСТРІВ УКРАЇНИ

РОЗПОРЯДЖЕННЯ
від 29 грудня 2021 р. № 1757-р
Київ

Про звільнення Бушкова В. Г. з посади заступника Міністра соціальної політики України з питань цифрового розвитку, цифрових трансформацій і цифровізації

Звільнити Бушкова Валерія Геннадійовича з посади заступника Міністра соціальної політики України з питань цифрового розвитку, цифрових трансформацій і цифровізації відповідно до абзацу першого частини другої статті 9 Закону України «Про центральні органи виконавчої влади».

Прем'єр-міністр України Д. ШМИГАЛЬ

КАБІНЕТ МІНІСТРІВ УКРАЇНИ

РОЗПОРЯДЖЕННЯ
від 29 грудня 2021 р. № 1758-р
Київ

Про звільнення Білошицького Р. М. з посади заступника Голови Державної служби України з надзвичайних ситуацій

Звільнити Білошицького Руслана Миколайовича з посади заступника Голови Державної служби України з надзвичайних ситуацій за власним бажанням.

Прем'єр-міністр України Д. ШМИГАЛЬ

КАБІНЕТ МІНІСТРІВ УКРАЇНИ

РОЗПОРЯДЖЕННЯ
від 29 грудня 2021 р. № 1759-р
Київ

Про призначення Бондаренка В. В. державним секретарем Міністерства енергетики України

Призначити повторно Бондаренка Володимира Валерійовича державним секретарем Міністерства енергетики України з 4 січня 2022 р. строком на п'ять років з оплатою праці відповідно до законодавства.

Прем'єр-міністр України Д. ШМИГАЛЬ

КАБІНЕТ МІНІСТРІВ УКРАЇНИ

РОЗПОРЯДЖЕННЯ
від 29 грудня 2021 р. № 1760-р
Київ

Про призначення Крамаренка Є. Г. Головою Державного агентства України з управління зоною відчуження

Призначити Крамаренка Євгена Григоровича Головою Державного агентства України з управління зоною відчуження з дати початку фактичного виконання ним посадових обов'язків строком на п'ять років з оплатою праці відповідно до законодавства.

Прем'єр-міністр України Д. ШМИГАЛЬ

КАБІНЕТ МІНІСТРІВ УКРАЇНИ

РОЗПОРЯДЖЕННЯ
від 29 грудня 2021 р. № 1761-р
Київ

Про призначення Малої М. В. першим заступником Голови Державного агентства з енергоефективності та енергозбереження України

Призначити Малую Марію Вікторівну першим заступником Голови Державного агентства з енергоефективності та енергозбереження України з дати початку фактичного виконання нею посадових обов'язків строком на п'ять років з оплатою праці відповідно до законодавства, встановивши випробування строком на три місяці.

Прем'єр-міністр України Д. ШМИГАЛЬ

КАБІНЕТ МІНІСТРІВ УКРАЇНИ

РОЗПОРЯДЖЕННЯ
від 29 грудня 2021 р. № 1762-р
Київ

Про призначення Білька В. В. заступником Голови Державного агентства з енергоефективності та енергозбереження України

Призначити Білька Віктора Валерійовича заступником Голови Державного агентства з енергоефективності та енергозбереження України з дати початку фактичного виконання ним посадових обов'язків строком на п'ять років з оплатою праці відповідно до законодавства, встановивши випробування строком на три місяці.

Прем'єр-міністр України Д. ШМИГАЛЬ

КАБІНЕТ МІНІСТРІВ УКРАЇНИ

РОЗПОРЯДЖЕННЯ
від 29 грудня 2021 р. № 1763-р
Київ

Про призначення Бондаря Д. В. заступником Голови Державної служби України з надзвичайних ситуацій

Призначити Бондаря Дмитра Володимировича заступником Голови Державної служби України з надзвичайних ситуацій.

Прем'єр-міністр України Д. ШМИГАЛЬ

КАБІНЕТ МІНІСТРІВ УКРАЇНИ

РОЗПОРЯДЖЕННЯ
від 29 грудня 2021 р. № 1765-р
Київ

Про звільнення Кошеленка К. Б. з посади заступника Голови Фонду державного майна України

Звільнити Кошеленка Костянтина Борисовича з посади заступника Голови Фонду державного майна України у зв'язку з переходом на іншу роботу.

Прем'єр-міністр України Д. ШМИГАЛЬ

КАБІНЕТ МІНІСТРІВ УКРАЇНИ

РОЗПОРЯДЖЕННЯ
від 29 грудня 2021 р. № 1766-р
Київ

Про призначення Кошеленка К. Б. заступником Міністра соціальної політики України з питань цифрового розвитку, цифрових трансформацій і цифровізації

Призначити Кошеленка Костянтина Борисовича заступником Міністра соціальної політики України з питань цифрового розвитку, цифрових трансформацій і цифровізації.

Прем'єр-міністр України Д. ШМИГАЛЬ

КАБІНЕТ МІНІСТРІВ УКРАЇНИ

РОЗПОРЯДЖЕННЯ
від 29 грудня 2021 р. № 1768-р
Київ

Про звільнення Поліщука В. П. з посади заступника Державного секретаря Кабінету Міністрів України

Звільнити Поліщука Віктора Петровича з посади заступника Державного секретаря Кабінету Міністрів України у зв'язку з переходом на іншу роботу.

Прем'єр-міністр України Д. ШМИГАЛЬ

КАБІНЕТ МІНІСТРІВ УКРАЇНИ

РОЗПОРЯДЖЕННЯ
від 29 грудня 2021 р. № 1769-р
Київ

Про призначення Поліщука В. П. заступником Голови Державної служби статистики України

Призначити Поліщука Віктора Петровича заступником Голови Державної служби статистики України з дати початку фактичного виконання ним посадових обов'язків на зазначеній посаді строком на п'ять років з урахуванням часу призначення на посаду згідно з розпорядженням Кабінету Міністрів України від 27 грудня 2018 р. № 1054 з оплатою праці відповідно до законодавства.

Прем'єр-міністр України Д. ШМИГАЛЬ

КАБІНЕТ МІНІСТРІВ УКРАЇНИ

РОЗПОРЯДЖЕННЯ
від 29 грудня 2021 р. № 1784-р
Київ

Про призначення Формагея О. Л. членом Національної комісії, що здійснює державне регулювання у сферах енергетики та комунальних послуг

Призначити Формагея Олександра Леонідовича членом Національної комісії, що здійснює державне регулювання у сферах енергетики та комунальних послуг, строком на шість років.

Прем'єр-міністр України Д. ШМИГАЛЬ

ДОКУМЕНТИ

КАБІНЕТ МІНІСТРІВ УКРАЇНИ

ПОСТАНОВА
від 23 грудня 2021 р. № 1437
Київ

Про внесення змін до Порядку використання коштів, передбачених у державному бюджеті для збільшення статутного капіталу Державної спеціалізованої фінансової установи «Державний фонд сприяння молодіжному житловому будівництву» з подальшим спрямуванням на виконання Державної програми забезпечення молоді житлом на 2013—2023 роки

Кабінет Міністрів України **ПОСТАНОВЛЯЄ:**

Внести до Порядку використання коштів, передбачених у державному бюджеті для збільшення статутного капіталу Державної спеціалізованої фінансової установи «Державний фонд сприяння молодіжному житловому будівництву» з подальшим спрямуванням на виконання Державної програми забезпечення молоді житлом на 2013—2023 роки, затвердженого постановою Кабінету Міністрів України від 11 травня 2011 р. № 488 «Питання використання коштів, передбачених у державному бюджеті для збільшення статутного капіталу Державної спеціалізованої фінансової установи «Державний фонд сприяння молодіжному житловому будівництву» (Офіційний вісник України, 2011 р., № 35, ст. 1456; 2019 р., № 2, ст. 46; 2021 р., № 25, ст. 1185, № 76, ст. 4790), зміни, що додаються.

Прем'єр-міністр України Д. ШМИГАЛЬ

ЗАТВЕРДЖЕНО
постановою Кабінету Міністрів України
від 23 грудня 2021 р. № 1437

ЗМІНИ,
що вносяться до Порядку використання коштів, передбачених у державному бюджеті для збільшення статутного капіталу Державної спеціалізованої фінансової установи «Державний фонд сприяння молодіжному житловому будівництву» з подальшим спрямуванням на виконання Державної програми забезпечення молоді житлом на 2013—2023 роки

1. У пункті 5:

1) слова «При цьому першочергове право на отримання довгострокового пільгового кредиту мають:» замінити словами «При цьому першочергове право на отримання довгострокового пільгового кредиту мають громадяни, які самостійно брали безпосередню участь в антитерористичній операції та/або в забезпеченні її проведення чи у здійсненні заходів із забезпечення національної безпеки і оборони, відсічі і стримування збройної агресії Російської Федерації в Донецькій та Луганській областях, забезпеченні їх здійснення, або сім'ї, в яких один із членів сім'ї (чоловік або дружина) брав безпосередню участь в антитерористичній операції та/або в забезпеченні її проведення чи у здійсненні зазначених заходів, забезпеченні їх здійснення, за умови, що на таких громадян поширюється дія Законів України «Про забезпечення прав і свобод громадян та правовий режим на тимчасово окупованій території України», «Про забезпечення прав і свобод внутрішньо переміщених осіб».»;

2) абзаци другий — шостий виключити;

3) абзац восьмий викласти в такій редакції:

«відсоткова ставка за користування кредитом встановлюється у розмірі облікової ставки Національного банку, що діє на момент прийняття рішення про надання кредиту. При цьому нарахування відсотків за користування кредитом військовослужбовцям відбувається з урахуванням положень пункту 15 статті 14 Закону України «Про соціальний і правовий захист військовослужбовців та членів їх сімей»;»;

4) друге речення абзацу шістнадцятого виключити.

2. В абзаці першому пункту 7 цифри «10» замінити цифрами «25».

3. Пункт 8 виключити.

КАБІНЕТ МІНІСТРІВ УКРАЇНИ

РОЗПОРЯДЖЕННЯ
від 23 грудня 2021 р. № 1722-р
Київ

Про передачу цілісного майнового комплексу державної спеціалізованої бюджетної установи Аграрний фонд до сфери управління Міністерства аграрної політики та продовольства

Передати цілісний майновий комплекс державної спеціалізованої бюджетної установи Аграрний фонд (код згідно з ЄДРПОУ 33642855) із сфери управління Міністерства економіки до сфери управління Міністерства аграрної політики та продовольства.

Прем'єр-міністр України Д. ШМИГАЛЬ

КАБІНЕТ МІНІСТРІВ УКРАЇНИ

РОЗПОРЯДЖЕННЯ
від 23 грудня 2021 р. № 1723-р
Київ

Про схвалення проекту Угоди між Кабінетом Міністрів України та Урядом Республіки Сейшельські острови про взаємне скасування візових вимог

Схвалити проект Угоди між Кабінетом Міністрів України та Урядом Республіки Сейшельські острови про взаємне скасування візових вимог.

Прем'єр-міністр України Д. ШМИГАЛЬ

КАБІНЕТ МІНІСТРІВ УКРАЇНИ

РОЗПОРЯДЖЕННЯ
від 23 грудня 2021 р. № 1724-р
Київ

Про внесення змін до розпоряджень Кабінету Міністрів України від 4 серпня 2021 р. № 905 і 910

Внести до розпоряджень Кабінету Міністрів України від 4 серпня 2021 р. № 905 «Про виділення коштів з резервного фонду державного бюджету для відшкодування витрат, пов'язаних із здійсненням невідкладної евакуації громадян України та членів їх сімей із Сектору Газа» (Офіційний вісник України, 2021 р., № 64, ст. 4069) і від 4 серпня 2021 р. № 910 «Про надання гуманітарної допомоги Литовській Республіці» (Офіційний вісник України, 2021 р., № 64, ст. 4073) зміни, що додаються.

Прем'єр-міністр України Д. ШМИГАЛЬ

ЗАТВЕРДЖЕНО
розпорядженням Кабінету Міністрів України
від 23 грудня 2021 р. № 1724-р

ЗМІНИ,
що вносяться до розпоряджень Кабінету Міністрів України від 4 серпня 2021 р. № 905 і 910

1. В абзаці першому пункту 1 розпорядження Кабінету Міністрів України від 4 серпня 2021 р. № 905 цифри «1859,915» замінити цифрами «1738,888».

2. В абзаці першому пункту 1 розпорядження Кабінету Міністрів України від 4 серпня 2021 р. № 910 цифри «33260» замінити цифрами «29348,339».

КАБІНЕТ МІНІСТРІВ УКРАЇНИ

РОЗПОРЯДЖЕННЯ
від 23 грудня 2021 р. № 1725-р
Київ

Про передачу об'єкта незавершеного будівництва у власність Миколаївської міської територіальної громади

Передати об'єкт незавершеного будівництва (реєстраційний номер 1395497348101) по просп. Героїв України, 4, у м. Миколаєві Миколаївської області, що розміщений на земельній ділянці загальною площею 12,826 гектара (кадастровий номер 4810137200:01:002:0007), у власність Миколаївської міської територіальної громади Миколаївської області.

Прем'єр-міністр України Д. ШМИГАЛЬ

оголошення ✦ оголошення ✦ оголошення ✦ оголошення ✦ оголошення ✦ оголошення ✦ оголошення

ПОВІСТКА
про виклик підозрюваного Цижика Д. М.

Цижик Дмитро Михайлович, 09.04.1956 р.н., останнє відоме місце проживання: Дніпропетровська область, м. Кривий Ріг, вул. Адмірала Головка, 54, кв. 35, відповідно до ст.ст. 133, 135 КПК України, Вам необхідно з'явитись 10.01.2022, 11.01.2022 та 12.01.2022 на 10:00 год. до службового кабінету № 418 ВР ЗСГСД СУ ГУНП в Кіровоградській області капітана поліції Рудова В. В. за адресою: м. Кропивницький, вул. В. Перспективна, 1, для допиту як підозрюваного та проведення інших слідчих дій у кримінальному провадженні №12019120000000166 від 27.06.2019 в якому Ви є підозрюваним у вчиненні злочинів, передбачених ч. 3 ст. 27, ч. 3 ст. 28, ч. 5 ст. 191, ч. 3 ст. 27, ч. 3 ст. 28, ч. 1 ст. 358, ч. 3 ст. 27, ч. 3 ст. 28, ч. 4 ст. 358 КК України.

Поважні причини неприбуття та наслідки неприбуття зазначенні у ст.ст. 138-139 КПК України.

Ст. слідчий ВР ЗСГСД СУ ГУНП в Кіровоградській області В. Рудов
тел. (052) 24-15-60, факс. (052) 24-18-74.

ОГОЛОШЕННЯ
про проведення відкритих торгів (аукціону) з продажу активів (майна)
АТ «КБ «ЗЕМЕЛЬНИЙ КАПІТАЛ»

Номер лота	**G3N021031, G16N021032, G16N021033**
Найменування активу/стислий опис активу	Права вимоги за кредитними договорами та дебіторська заборгованість
Детальна інформація по лоту	https://prozorro.sale/auction/GFE001-UA-20211230-43383 https://prozorro.sale/auction/GFE001-UA-20211230-54264 https://prozorro.sale/auction/GFE001-UA-20211230-73510
Номер лоту	**G32N021030**
Найменування активу/ стислий опис активу	Основні засоби у кількості 211 одиниць
Детальна інформація по лоту	https://prozorro.sale/auction/GFE001-UA-20211230-34632
Місце проведення аукціону	**https://prozorro.sale/**
Дата проведення аукціону	**14.01.2022 р.**
Час проведення аукціону	Точний час початку проведення відкритих торгів (аукціону) вказується на вебсайті: **https://prozorro.sale/**

ТОВАРИСТВО З ОБМЕЖЕНОЮ ВІДПОВІДАЛЬНІСТЮ «КРАСНОЗАВОДСЬКИЙ МАЙДАНЧИК ДНІПРОМЕТИЗ», код ЄДРПОУ 36160726 (далі іменується — Товариство) повідомляє, що єдиним учасником Товариства прийнято рішення про припинення Товариства шляхом його ліквідації, у добровільному порядку, відповідно до чинного законодавства України.

Вимоги кредиторів приймаються у письмовій формі протягом двох місяців з дня оприлюднення повідомлення про рішення Учасника щодо припинення Товариства шляхом його ліквідації, у добровільному порядку, на порталі електронних сервісів у порядку, визначеному Міністерством юстиції України в Порядку надання відомостей з Єдиного державного реєстру. Заявлені кредиторами вимоги приймаються у письмовій формі за місцезнаходженням Товариства: Україна, 01032, м. Київ, вул. Симона Петлюри, буд. 30.

Ліквідатор ТОВ «КМ ДНІПРОМЕТИЗ»
О. М. ЧИСТОПУГОВ

05.01.2022 ухвалою (справа № 423/3274/21) слідчого судді Старобільського районного суду Луганської області, надано дозвіл на здійснення спеціального досудового розслідування у кримінальному провадженні №12021130000000282 від 15.07.2021, стосовно підозрюваних у вчиненні кримінальних правопорушень, передбачених ч. 3 ст. 146, ч. 4 ст. 187, ч. 2 ст. 260, ч. 1 ст. 263, ч. 3 ст. 289, ч. 3 ст. 357, ч. 2 ст. 27, ч. 2 ст. 28, ч. 1 ст. 438 КК України: Сафаралієва Олега Борисовича, 27.02.1977 р.н., місце реєстрації: _____, місто Гірське Луганська область; Яворського Миколи Миколайовича, 27.05.1985 р.н., місце реєстрації: _____, місто Гірське Луганська область; Новодрана Олександра Васильовича, 27.04.1954 р.н., місце реєстрації: _____, місто Гірське Луганська область; Кубарєва Олексія Миколайовича, 26.08.1974 р.н., місце реєстрації: _____, місто Гірське Луганська область.

Повістка про виклик обвинуваченого
Якіміщака А. І. на 13.01.2022

Обвинувачений Якіміщак Андрій Іванович, 13.12.1975 р.н., адреса реєстрації: Івано-Франківська область, Надвірнянський район, с. Заріччя, вул. Шевченка, 75, на підставі ст. 318 КПК України, Вам необхідно з'явитися на 14 год. 15 хв. 13 січня 2022 року до Надвірнянського районного суду Івано-Франківської області за адресою: м. Надвірна, вул. Мазепи, 35, Івано-Франківська область, ***суддя Міськевич О. Я.***, для проведення судового розгляду по кримінальному провадженні, внесеному до ЄРДР за № 12014090000000094, за обвинувальним актом від 22.07.2021, про Ваше обвинувачення у вчиненні кримінальних правопорушень, передбачених ч. 5 ст. 191, ч. 3 ст. 28, ч. 1 ст. 366, ч. 1 ст. 366 КК України. Поважні причини неприбуття зазначені в ст. 138 КПК України. Наслідки неприбуття за викликом суду вказані в ст.ст. 139, 323 КПК України.

В провадженні Ренійського районного суду Одеської області знаходиться кримінальна справа № 510/1665/21 за обвинуваченням Бурєєва Володимира Вікторовича у вчиненні кримінального правопорушення, передбаченого ст. 258-3 ч.1 КК України.

Судове засідання по справі призначено на 12.01.2022 р. о 14 годині 00 хвилин у Ренійському районному суді за адресою: Одеська область, м. Рені, вул. Соборна, 122, суддя Бошков І. Д., тел. (093) 3586254.

Суд викликає обвинуваченого, Бурєєва Володимира Вікторовича, відома адреса: Одеська обл., Ізмаїльський район, Ренійська МТГ, с. Лиманське, вул. Поштова, 4Б.

Явка до суду є обов'язковою. Наслідки неприбуття до суду обвинуваченого, передбачені статтею 323 КПК України.

Суддя Іван БОШКОВ

Повідомлення
про надання дозволу на здійснення спеціального досудового розслідування стосовно Руденка Олексія Сергійовича

Ухвалою слідчого судді Печерського районного суду міста Києва від 29.12.2021 (справа №757/68262/21-к) надано дозвіл на здійснення спеціального досудового розслідування у кримінальному провадженні №62021000000000764 від 15.09.2021 за підозрою Руденка Олексія Сергійовича, 13.04.1988 р.н., останнє відоме місце проживання: Харківська область, Харківський район, смт Рогань, вул. Політаєва, 2/49, кв. 4.

Руденко О. С. підозрюється у вчиненні кримінальних правопорушень (злочинів), передбачених ч. 2 ст. 146, ч. 2 ст. 127, ст. 340 КК України.

Слідчий ДБР О. Ковальчук

Повідомлення
про надання дозволу на здійснення спеціального досудового розслідування стосовно Харченка Антона Ігоровича

Ухвалою слідчого судді Печерського районного суду міста Києва від 29.12.2021 (справа №757/68264/21-к) надано дозвіл на здійснення спеціального досудового розслідування у кримінальному провадженні №62021000000000764 від 15.09.2021 за підозрою Харченка Антона Ігоровича, 14.07.1984 р.н., останнє відоме місце проживання: м. Харків, вул. Корчагінців, 21, кв.12.

Харченко А.І. підозрюється у вчиненні кримінальних правопорушень (злочинів), передбачених ч. 2 ст. 146, ч. 4 ст. 296, ст. 340 КК України.

Слідчий ДБР О. Ковальчук

ПОВІСТКА ПРО ВИКЛИК

Підозрюваний Руденко Олексій Сергійович, 13.04.1988 р.н., проживаючий за адресою: Харківська область, Харківський район, смт Рогань, вул. Політаєва, 2/49, кв. 4, викликається 11.01.2022 на 10 год. 00 хв. до слідчого Державного бюро розслідувань Ковальчука О. П. (м. Київ, вул. Борисоглібська, 18, каб. 508, +38(066)798-43-67) для виконання вимог ст. 290 КПК України у кримінальному провадженні № 62021000000000764 від 15.09.2021.

Поважні причини неприбуття та наслідки неприбуття зазначені у ст.ст. 138-139 КПК України.

Слідчий ДБР О. Ковальчук

ПОВІСТКА ПРО ВИКЛИК

Підозрюваний Харченко Антон Ігорович, 14.07.1984 р.н., проживаючий за адресою: м. Харків, вул. Корчагінців, 21, кв. 12, викликається 11.01.2022 на 11 год. 00 хв. до слідчого Державного бюро розслідувань Ковальчука О. П. (м. Київ,вул. Борисоглібська, 18, каб. 508, +38(066)798-43-67) для виконання вимог ст. 290 КПК України у кримінальному провадженні № 62021000000000764 від 15.09.2021.

Поважні причини неприбуття та наслідки неприбуття зазначені у ст.ст. 138-139 КПК України.

Слідчий ДБР О. Ковальчук

Втрачене свідоцтво про право власності на житло, видане Головним управлінням житлового забезпечення 7 червня 2011 року в м. Києві, на квартиру за адресою: м. Київ, вул. Краківська 13(б), кв. 70, на імя Дмитренко Сергій Володимирович, ***вважати недійсним.***

Судновий білет на судно
з реєстраційним бортовим номером «КИВ-8118-К»,
судновласник Максим'як Борис Григорович,
вважати недійсним.

Втрачене свідоцтво про право власності на квартиру за адресою: м. Київ, Дарницький бульвар, 1а, кв 74, видане згідно з розпорядженням № 51-560 від 8 грудня 1999 року, зареєстроване на Мойсеєнка Володимира Миколайовича, Мойсеєнко Лідію Валентинівну, Мойсеєнка Андрія Володимировича, Мойсеєнко Наталію Володимирівну, ***вважати недійсним.***

Втрачений додаток до диплому
КВ №13737096, виданий КНУ ім. Т. Шевченка
16 червня 1999 р. на ім'я
Яковенко Тетяна Миколаївна,
вважати недійсним.

ОГОЛОШЕННЯ

ПОВІСТКА ПРО ВИКЛИК

Підозрюваний Янукович Віктор Федорович, 09.07.1950 р.н., викликається 12.01.2022 на 10 год. до слідчого Державного бюро розслідувань Ковальчука О. П. (м. Київ, вул. Борисоглібська, 18, каб. 508, +38(066)798-43-67) для отримання клопотання про продовження строку досудового розслідування у кримінальному провадженні № 42014000000001048 від 10.10.2014.

Поважні причини неприбуття та наслідки неприбуття зазначені у ст.ст. 138-139 КПК України.

Слідчий ДБР О. Ковальчук

ПОВІСТКА ПРО ВИКЛИК

Підозрюваний Захарченко Віталій Юрійович, 20.01.1963 р.н., викликається 12.01.2022 на 10 год. до слідчого Державного бюро розслідувань Ковальчука О. П. (м. Київ, вул. Борисоглібська, 18, каб. 508, +38(066)798-43-67) для отримання клопотання про продовження строку досудового розслідування у кримінальному провадженні № 42014000000001048 від 10.10.2014.

Поважні причини неприбуття та наслідки неприбуття зазначені у ст.ст. 138-139 КПК України.

Слідчий ДБР О. Ковальчук

ПОВІСТКА ПРО ВИКЛИК

Підозрюваний Якименко Олександр Григорович, 22.12.1964 р.н., викликається 12.01.2022 на 10 год. до слідчого Державного бюро розслідувань Ковальчука О. П. (м. Київ, вул. Борисоглібська, 18, каб. 508, +38(066)798-43-67) для отримання клопотання про продовження строку досудового розслідування у кримінальному провадженні № 42014000000001048 від 10.10.2014.

Поважні причини неприбуття та наслідки неприбуття зазначені у ст.ст. 138-139 КПК України.

Слідчий ДБР О. Ковальчук

ПОВІСТКА ПРО ВИКЛИК

Підозрюваний Шуляк Станіслав Миколайович, 09.07.1962 р.н., викликається 12.01.2022 на 10 год. до слідчого Державного бюро розслідувань Ковальчука О. П. (м. Київ, вул. Борисоглібська, 18, каб. 508, +38(066)798-43-67) для отримання клопотання про продовження строку досудового розслідування у кримінальному провадженні № 42014000000001048 від 10.10.2014.

Поважні причини неприбуття та наслідки неприбуття зазначені у ст.ст. 138-139 КПК України.

Слідчий ДБР О. Ковальчук

ПОВІСТКА ПРО ВИКЛИК

Підозрюваний Федчук Петро Миколайович, 31.10.1968 р.н., викликається 12.01.2022 на 10 год. до слідчого Державного бюро розслідувань Ковальчука О. П. (м. Київ, вул. Борисоглібська, 18, каб. 508, +38(066)798-43-67) для отримання клопотання про продовження строку досудового розслідування у кримінальному провадженні № 42014000000001048 від 10.10.2014.

Поважні причини неприбуття та наслідки неприбуття зазначені у ст.ст. 138-139 КПК України.

Слідчий ДБР О. Ковальчук

ПОВІСТКА ПРО ВИКЛИК

Підозрюваний Тоцький Володимир Володимирович, 19.10.1954 р.н., викликається 12.01.2022 на 10 год. до слідчого Державного бюро розслідувань Ковальчука О. П. (м. Київ, вул. Борисоглібська, 18, каб. 508, +38(066)798-43-67) для отримання клопотання про продовження строку досудового розслідування у кримінальному провадженні № 42014000000001048 від 10.10.2014.

Поважні причини неприбуття та наслідки неприбуття зазначені у ст.ст. 138-139 КПК України.

Слідчий ДБР О. Ковальчук

ПОВІСТКА ПРО ВИКЛИК

Підозрюваний Ратушняк Віктор Іванович, 16.10.1959 р.н., викликається 12.01.2022 на 10 год. до слідчого Державного бюро розслідувань Ковальчука О. П. (м. Київ, вул. Борисоглібська, 18, каб. 508, +38(066)798-43-67) для отримання клопотання про продовження строку досудового розслідування у кримінальному провадженні № 42014000000001048 від 10.10.2014.

Поважні причини неприбуття та наслідки неприбуття зазначені у ст.ст. 138-139 КПК України.

Слідчий ДБР О. Ковальчук

ПОВІСТКА ПРО ВИКЛИК

Підозрюваний Мазан Валерій Борисович, 03.09.1964 р.н., викликається 12.01.2022 на 10 год. до слідчого Державного бюро розслідувань Ковальчука О. П. (м. Київ, вул. Борисоглібська, 18, каб. 508, +38(066)798-43-67) для отримання клопотання про продовження строку досудового розслідування у кримінальному провадженні № 42014000000001048 від 10.10.2014.

Поважні причини неприбуття та наслідки неприбуття зазначені у ст.ст. 138-139 КПК України.

Слідчий ДБР О. Ковальчук

ПОВІСТКА ПРО ВИКЛИК

Підозрюваний Кусюк Сергій Миколайович, 01.12.1966 р.н., викликається 12.01.2022 на 10 год. до слідчого Державного бюро розслідувань Ковальчука О. П. (м. Київ, вул. Борисоглібська, 18, каб. 508, +38(066)798-43-67) для отримання клопотання про продовження строку досудового розслідування кримінальному провадженні № 42014000000001048 від 10.10.2014.

Поважні причини неприбуття та наслідки неприбуття зазначені у ст.ст. 138-139 КПК України.

Слідчий ДБР О. Ковальчук

ПОВІСТКА ПРО ВИКЛИК

Підозрюваний Ганжа Сергій Валентинович, 13.07.1959 р.н., викликається 12.01.2022 на 10 год. до слідчого Державного бюро розслідувань Ковальчука О. П. (м. Київ, вул. Борисоглібська, 18, каб. 508, +38(066)798-43-67) для отримання клопотання про продовження строку досудового розслідування у кримінальному провадженні № 42014000000001048 від 10.10.2014.

Поважні причини неприбуття та наслідки неприбуття зазначені у ст.ст. 138-139 КПК України.

Слідчий ДБР О. Ковальчук

ПОВІСТКА ПРО ВИКЛИК

Підозрюваний Пшонка Віктор Павлович, 06.02.1954 р.н., викликається 12.01.2022 на 10 год. до слідчого Державного бюро розслідувань Ковальчука О. П. (м. Київ, вул. Борисоглібська, 18, каб. 508, +38(066)798-43-67) для отримання клопотання про продовження строку досудового розслідування у кримінальному провадженні № 42014000000001048 від 10.10.2014.

Поважні причини неприбуття та наслідки неприбуття зазначені у ст.ст. 138-139 КПК України.

Слідчий ДБР О. Ковальчук

ПОВІСТКА ПРО ВИКЛИК

Підозрюваний Крикун Олексій Олексійович, 26.09.1963 р.н., викликається 12.01.2022 на 10 год. до слідчого Державного бюро розслідувань Ковальчука О. П. (м. Київ, вул. Борисоглібська, 18, каб. 508, +38(066)798-43-67) для отримання клопотання про продовження строку досудового розслідування у кримінальному провадженні № 42014000000001048 від 10.10.2014.

Поважні причини неприбуття та наслідки неприбуття зазначені у ст.ст. 138-139 КПК України.

Слідчий ДБР О. Ковальчук

ПОВІСТКА ПРО ВИКЛИК

Підозрюваний Азаров Микола Янович, 17.12.1947 року народження, викликається 12.01.2022 на 10 год. до слідчого Державного бюро розслідувань Ковальчука О. П. (м. Київ, вул. Борисоглібська, 18, каб. 508, +38(066)798-43-67) для отримання клопотання про продовження строку досудового розслідування у кримінальному провадженні № 42014000000001048 від 10.10.2014.

Поважні причини неприбуття та наслідки неприбуття зазначені у ст.ст. 138-139 КПК України.

Слідчий ДБР О. Ковальчук

ПОВІСТКА ПРО ВИКЛИК

Підозрюваний Зінов Павло Іванович, 01.07.1969 р.н., викликається 12.01.2022 на 10 год. до слідчого Державного бюро розслідувань Ковальчука О. П. (м. Київ, вул. Борисоглібська, 18, каб. 508, +38(066)798-43-67) для отримання клопотання про продовження строку досудового розслідування у кримінальному провадженні № 42014000000001048 від 10.10.2014.

Поважні причини неприбуття та наслідки неприбуття зазначені у ст.ст. 138-139 КПК України.

Слідчий ДБР О. Ковальчук

ПОВІСТКА ПРО ВИКЛИК

Підозрюваний Янукович Віктор Федорович, 09.07.1950 р.н.,

відповідно до вимог ст.ст. 134, 135 КПК України Вам необхідно з'явитися 13 січня 2022 року о 12 год. 00 хв. до слідчого судді Печерського районного суду м. Києва Ільєвої Т. Г. за адресою: м. Київ, вул. Володимирська, 15, для участі як підозрюваного у розгляді клопотання слідчого слідчої групи — слідчого першого відділу Управління з розслідування злочинів, вчинених у зв'язку з масовими протестами у 2013—2014 роках, Державного бюро розслідувань Єрохіна Ігоря Анатолійовича про обрання запобіжного заходу у вигляді тримання під вартою підозрюваному Януковичу Віктору Федоровичу, 09.07.1950 р.н., у кримінальному провадженні № 62021000000000279 від 09.04.2021 (справа № 757/44186/21-к).

Поважні причини неприбуття особи на виклик суду згідно статті 138 КПК України:

1) затримання, тримання під вартою або відбування покарання;
2) обмеження свободи пересування внаслідок дії закону або судового рішення;
3) обставини непереборної сили (епідемії, військові події, стихійні лиха або інші подібні обставини);
4) відсутність особи у місці проживання протягом тривалого часу внаслідок відрядження, подорожі тощо;
5) тяжка хвороба або перебування в закладі охорони здоров'я у зв'язку з лікуванням або вагітністю за умови неможливості тимчасово залишити цей заклад;
6) смерть близьких родичів, членів сім'ї чи інших близьких осіб або серйозна загроза їхньому життю;
7) несвоєчасне одержання повістки про виклик;
8) інші обставини, які об'єктивно унеможливлюють з'явлення особи на виклик.

Нагадуємо про обов'язок заздалегідь повідомити про неможливість прибути до суду.

Наслідки неприбуття за викликом суду

Стаття 139. Наслідки неприбуття на виклик

1. Якщо підозрюваний, обвинувачений, свідок, потерпілий, цивільний відповідач, представник юридичної особи, щодо якої здійснюється провадження, який був у встановленому КПК України порядку викликаний (зокрема, наявне підтвердження отримання ним повістки про виклик або ознайомлення з її змістом іншим шляхом), не з'явився без поважних причин або не повідомив про причини свого неприбуття, на нього накладається грошове стягнення у розмірі: - від 0,25 до 0,5 розміру мінімальної заробітної плати — у випадку неприбуття на виклик слідчого, прокурора; - від 0,5 до 2 розмірів мінімальної заробітної плати — у випадку неприбуття на виклик слідчого судді, суду.

2. У випадку, встановленому частиною першою цієї статті, до підозрюваного, обвинуваченого, свідка, може бути застосовано привід.

3. За злісне ухилення від явки свідок, потерпілий несуть відповідальність, встановлену законом.

5. Ухилення від явки на виклик слідчого, прокурора чи судовий виклик слідчого судді, суду (неприбуття на виклик без поважної причини більше як два рази) підозрюваним, обвинуваченим, який перебуває поза межами України, є підставою для здійснення спеціального досудового розслідування чи спеціального судового провадження

Слідчий суддя Т. Г. Ільєва.

В провадженні Костянтинівського міськрайонного суду Донецької області перебуває обвинувальний акт по кримінальному провадженні, внесеному до Єдиного реєстру досудових розслідувань за №12014050220000903 від 26 травня 2014 року, за обвинуваченням Стельмаха Валерія Олександровича у вчиненні кримінальних правопорушень, передбачених ч. 1 ст. 255, ч. 3 ст. 27, ч. 4 ст. 28, ст. 341, ч. 3 ст. 27, ч. 4 ст. 28, ч. 2 ст. 146, ч. 3 ст. 27, ч. 4 ст. 28, ч. 3 ст. 289 КК України, Лисенка Костянтина Володимировича у вчиненні кримінальних правопорушень, передбачених ч. 1 ст. 255, ч. 2 ст. 27, ч. 4 ст. 28, ст. 341, ч. 2 ст. 27, ч. 4 ст. 28, ч. 2 ст. 146, ч. 2 ст. 27, ч. 4 ст. 28, ч. 3 ст. 289 КК України, Усенка Олега Олеговича у вчиненні кримінальних правопорушень, передбачених ч. 1 ст. 255, ч. 2 ст. 27, ч. 4 ст. 28, ст. 341 КК України, Акулова Віталія Анатолійовича у вчиненні кримінальних правопорушень, передбачених ч. 1 ст. 255, ч. 2 ст. 27, ч. 4 ст. 28, ст. 341 КК України, Волкова Володимира Анатолійовича у вчиненні кримінальних правопорушень, передбачених ч. 1 ст. 255, ч. 2 ст. 27, ч. 4 ст. 28, ст. 341 КК України.

Суд викликає обвинувачених Стельмаха Валерія Олександровича, Лисенка Костянтина Володимировича, Усенка Олега Олеговича, Акулова Віталія Анатолійовича, Волкова Володимира Анатолійовича в судове засідання на 13 січня 2022 року о 09 год. 00 хв., яке відбудеться у приміщенні Костянтинівського міськрайонного суду Донецької області за адресою: 85110, м. Костянтинівка, пр-т Ломоносова, 157, корпус 2, каб. 18.

Ухилення від явки на виклик суду обвинуваченому та оголошення його у міждержавний та/або міжнародний розшук є підставою для здійснення спеціального досудового розслідування чи спеціального судового провадження.

Суддя А. І. Міросєді

В провадженні Костянтинівського міськрайонного суду Донецької області перебуває обвинувальний акт у кримінальному провадженні, внесеному до Єдиного реєстру досудових розслідувань за № 62020050000000442 від 06 березня 2020 року за обвинуваченням Струкова Павла Васильовича у вчиненні кримінального правопорушення, передбаченого ч. 1 ст. 258-3 КК України.

Суд викликає обвинуваченого Струкова Павла Васильовича, 20.03.1973 р.н., який зареєстрований за адресою: Донецька область, м. Харцизьк, вул. Адамця, буд. 56, кв. 4, для участі в підготовчому судовому засіданні, яке відбудеться 10 січня 2022 року о 15 годині 00 хвилин у приміщенні Костянтинівського міськрайонного суду Донецької області за адресою: 85110, м. Костянтинівка, пр-т Ломоносова, 157, корпус 2, зал судового засідання № 7.

Ухилення від явки на виклик суду обвинуваченим та оголошення його у міждержавний та/або міжнародний розшук є підставою для здійснення спеціального досудового розслідування чи спеціального судового провадження.

Справа розглядатиметься суддею Орчелота А. В.

В провадженні Костянтинівського міськрайонного суду Донецької області перебуває обвинувальний акт у кримінальному провадженні, внесеному до Єдиного реєстру досудових розслідувань за № 22018060000000028 від 26 липня 2018 року у кримінальному провадженні за обвинуваченням Василенка Олега Миколайовича у вчиненні кримінальних правопорушень, передбачених ч. 1 ст. 258-3, ч. 2 ст. 260 КК України.

Суд викликає обвинуваченого Василенка Олега Миколайовича, 15.04.1963 р.н., який зареєстрований за адресою: Донецька область, м. Макіївка, м-н Сонячний, буд.11, кв.175, для участі в підготовчому судовому засіданні, яке відбудеться 11 січня 2022 року о 15 годині 00 хвилин у приміщенні Костянтинівського міськрайонного суду Донецької області за адресою: 85110, м. Костянтинівка, пр-т Ломоносова, 157, корпус 2, зал судового засідання № 7.

Ухилення від явки на виклик суду обвинуваченим та оголошення його у міждержавний та/або міжнародний розшук є підставою для здійснення спеціального досудового розслідування чи спеціального судового провадження.

Справа розглядатиметься суддею Орчелота А. В.

Скригунов Альбер Йосипович, 31.07.1951 року народження, який зареєстрований та проживає за адресою: Донецька область, м. Авдіївка, вул. Гагаріна, б. 15, кв. 17, в порядку ч. 3 ст. 323 КПК України викликається 12.01.2022 о 13.00 год. до Димитровського міського суду Донецької області (адреса: м. Мирноград Донецької області, вул. Центральна, 73, зал №1) для участі у підготовчому судовому засіданні в статусі обвинуваченого в кримінальному провадженні № 12014050640000307 від 04.09.2014 за ч. 1 ст. 258-3 КК України.

З моменту опублікування у засобах масової інформації загальнодержавної сфери розповсюдження та на веб-сайті суду повістки про виклик до суду особа вважається такою, що належним чином повідомлена про час і місце судового розгляду.

Неприбуття особи за викликом суду відповідно до ч. 3 ст. 139, ч. 3 ст. 323 КПК України може бути підставою для здійснення спеціального судового провадження за відсутності обвинуваченого (in absentia).

Суддя Редько Ж. Є.

ТОВ «Контакт-інформ» (ЄДРПОУ 36045376) у відповідності до Постанови Центральної виборчої комісії від 29 жовтня 2021 року № 441 Про призначення проміжних виборів народного депутата України в одномандатному виборчому окрузі № 206 (Чернігівська область) та Виборчого кодексу України публікує наступні розцінки на одиницю (секунду) ефірного часу для розміщення матеріалів передвиборної агітації в ефірі радіостанції «Люкс ФМ».

МІСТО	ЧАСТОТА FM	00:00-24:00
ЧЕРНІГІВ	105,4	0,81

Ціни вказані в гривнях без ПДВ

Після смерті 05.10.2020 року **МАНАНКОВОЇ ВАЛЕНТИНИ МИХАЙЛІВНИ**, 1947 року народження, відкрилась спадщина. У Баштанській державній нотаріальній конторі Миколаївської області заведено спадкову справу № 30/2021 р. Розшукується спадкоємець за заповітом МАНАНКОВ СЕРГІЙ ІВАНОВИЧ. Спадкоємців прохання звертатися до нотаріальної контори за адресою: 56101, Миколаївська область, Баштанський район, м. Баштанка, вулиця Полтавська, 41, телефон: (05158)2-77-05 (вівторок, четвер, п'ятниця, субота).

ВІСТІ ЗВІДУСІЛЬ

Добро, що народжується з любові

Інна ОМЕЛЯНЧУК,
«Урядовий кур'єр»

РУКОТВОРНЕ ДИВО. «Підійдіть, будь ласка, до дверей, фотоелемент мене не бачить, — крізь прозоре скло почула прохання жінки-дюймовочки на вході до супермаркету. — Дякую вам щиро. Мене звати Люба, мій зріст метр двадцять чотири сантиметри, тож частенько потрапляю в подібні пастки», — аж світилася добром нова знайома.

З'ясувалося, що вона виготовляє різдвяних гномів: підручні матеріали в її вмілих руках перетворюються на ці дивні створіння, яких насправді не існує, — вони живуть лише в нашій уяві. Але всі ми любимо цих міфічних істот і ототожнюємо їх із добром. Ось і Любов Чубик прагне обдарувати рукотворним добром усіх, хто трапляється на її життєвій дорозі.

Фото надав автор

Любов Чубик та її гноми вітають наших читачів із різдвяними святами

Вона народилася в поліській глибинці — селі Дерть ще донедавна Рокитнівського, а нині Сарненського району. І треба ж так статися, щойно навчившись сидіти, дівчинка впала з печі й пошкодила хребет. Тож її надовго закували в гіпс. Діагноз хондродистрофія не дав змоги Любочці вирости, і зупинилася вона на 124 сантиметрах.

Утім, зріст зовсім не заважає їй робити добро й постійно працювати над собою: «За фахом я педагог, працювала в рідній школі вчителькою малювання й керівником гуртків: учила дітей в'язання, вишивання, паперопластики. Опанувала декупаж та вітраж. А ще я майстер спорту з пауерліфтингу, лежачи підіймала штангу завважки 95 кілограмів. Успішно займалася в рівненському «Інваспорті». Я ж сільська дівчина, роботи ніколи не боялася, тож моя сила у плечах. А ще штовхала ядро й метала молот».

Я ж думаю про те, якою неймовірною життєвою силою володіє ця жіночка-дюймовочка. І про те, що народжується та сила, по суті, з її слабкості.

Двічі Любов Чубик представляла свої унікальні вироби у Верховній Раді України на виставках, які організовували до Дня людей з особливими потребами. І там, каже, продала чимало з них: вишиті рушники, серветки і навіть ляльки з великих дерев'яних ложок. Довгенько депутати гадали, із чого їх так майстерно зроблено, аж доки вона сама не розкрила свій поліський секрет.

А ось улюблених різдвяних гномів не продає — лише дарує. Каже, вони створюють особливий святковий настрій. Бо якщо немає свята в серці, навряд чи знайдеш його під ялинкою, нехай навіть найрозкішнішою. Хіба не так?

ПОГОДА НА ЗАВТРА

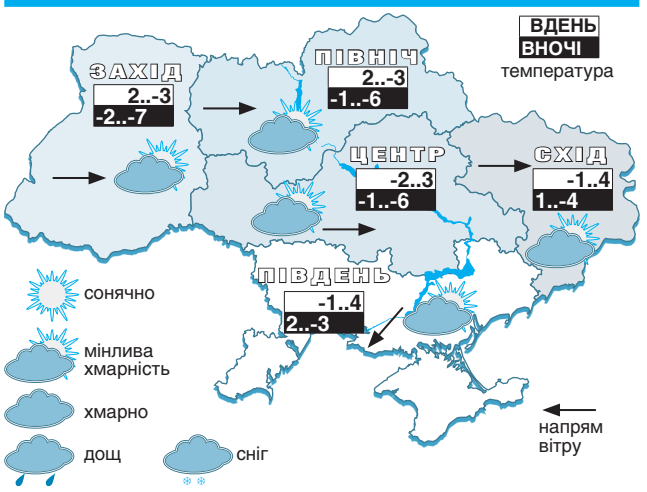

ТЕМПЕРАТУРА ПО ОБЛАСТЯХ УКРАЇНИ НА 7 СІЧНЯ

Область	Ніч	День	Область	Ніч	День
Київська	-1 -6	+2 -3	Черкаська	-1 -6	-2 +3
Житомирська	-1 -6	+2 -3	Кіровоградська	-1 -6	-2 +3
Чернігівська	-1 -6	+2 -3	Полтавська	-1 -6	-2 +3
Сумська	-2 -7	+2 -3	Дніпропетровська	-1 -6	-2 +3
Закарпатська	-1 -6	-2 +3	Одеська	+2 -3	-1 +4
Рівненська	-2 -7	+2 -3	Миколаївська	+2 -3	-1 +4
Львівська	-2 -7	+2 -3	Херсонська	-2 +3	-1 +4
Івано-Франківська	-3 -8	+2 -3	Запорізька	-2 +3	-1 +4
Волинська	-2 -7	+2 -3	Харківська	+1 -4	-2 +3
Хмельницька	-2 -7	+2 -3	Донецька	-2 +3	-1 +4
Чернівецька	-3 -8	+2 -3	Луганська	+2 -3	-1 +4
Тернопільська	-2 -7	+2 -3	Крим	+1 +6	+3 +8
Вінницька	-1 -6	-2 +3	Київ	-1 -3	0 -2

Укргідрометцентр

У Брюсселі можна купити святковий пиріг із золотою монетою

Фото з сайту francoisekitchen.com

Фото з сайту tvoyariviera.com

Пироги з коштовними сюрпризами продаватимуть лише 6 січня

ТРАДИЦІЇ. 6 січня у більшості європейських країн відзначають День трьох святих королів. Вважається, що саме цього дня три королі (за іншою версією, волхви) принесли дари до колиски новонародженого Ісуса. 6 січня діти, одягнуті у костюми трьох євангельських королів, ходять будинками, співають пісні про Вифлеємську зірку і збирають гроші на благодійність.

У Бельгії та Франції існує традиція випікати 6 січня galette des rois — королівський пиріг. Це закритий пиріг із листового тіста з начинкою з меленого мигдалю, масла, яєць і цукру. У начинку ховають маленьку керамічну фігурку чи квасолину. Пиріг їдять у родинному колі, найменший член сім'ї обирає перший шматок. Той, хто знайде захований у пирозі скарб, стає королем дня і отримує паперову корону, яку зазвичай продають разом із пирогом.

Цього року одна з найвідоміших пекарень Брюсселя Boulangerie De Weerdt вирішила покласти у два королівські пироги замість квасолини золоту монету 18 карат, на якій викарбувано логотип пекарні. Хоч королівські пироги почали продавати у Boulangerie De Weerdt з початку тижня, два пироги із запеченими в них золотими монетами виставлять на продаж лише у день свята — 6 січня. Вартість кожної монети становить 200 євро. Про цю акцію пекарня De Weerdt розповіла на своїй сторінці у соцмережах і запрошує всіх охочих використати шанс, щоб отримати королівський подарунок.

Науковий винахід виявився фейком

ШАХРАЙСТВО. Засновницю американської технологічної корпорації в галузі медичних послуг Theranos Елізабет Голмс, яка сім років тому стала наймолодшою жінкою-мільярдером у світі, визнали винною в обмані інвесторів. Її справу розглядали у федеральному суді Каліфорнії з кінця серпня минулого року.

Theranos протягом багатьох років розробляла універсальний прилад, який, як запевняли автори, міг діагностувати широкий спектр захворювань лише за однією краплею крові з пальця. Однак за версією обвинувачення, цей пристрій виявився фейком, а глава компанії Голмс свідомо вводила в оману інвесторів проєкту.

Присяжні визнали її винною за чотирма з 11 пунктів обвинувачення, зокрема змову з метою шахрайства проти інвесторів і обман громадськості та шахрайство з використанням електронних засобів. За кожним з пунктів, за яким було досягнуто згоди присяжних, Голмс загрожує 20-річне ув'язнення. Тож загальний тюремний термін у цій справі може становити 80 років.

Компанію Theranos на піку її популярності оцінювали в 9 мільярдів доларів. Серед інвесторів Theranos були найвідоміші політики й бізнесмени США. Зокрема експрезидент Білл Клінтон, міністр освіти в адміністрації Трампа Бетсі Девос, медіамагнат Руперт Мердок та інші. До ради директорів компанії входили колишні держсекретарі США Генрі Кіссінджер і Джордж Шульц, а також ексглава Пентагону Джеймс Меттіс.

Елізабет Голмс і керівництво компанії обіцяли революцію у світі медицини та індустрії охорони здоров'я. Але 2015 року журналіст видання Wall Street Journal Джон Каррейра опублікував серію викривальних статей про діяльність Theranos. Його увагу привернула виняткова закритість компанії. Він вів розслідування протягом кількох років і в підсумку зумів довести, що технологія, яку розробляли в Theranos, — просто обман. На умовах найжорсткішої конспірації він зустрічався з кількома співробітниками фірми, деякі з них на той час уже залишили свої посади. За словами Каррейри, всіх їх залякали. З їхніх розповідей склалася жахлива картина: співробітників Theranos змушували підробляти підсумки розробок, погрожуючи звільненням.

Наступний номер «Урядового кур'єра» вийде 11 січня 2022 року

УРЯДОВИЙ КУР'ЄР

Засновник — Кабінет Міністрів України
Реєстраційне свідоцтво КВ № 2 від 12 квітня 1994 року
Передплатні індекси «Урядового кур'єра» —
61035, *40227 (соціальний)*

Головний редактор — **Сергій БРАГА**
Перший заступник головного редактора **Леонід САМСОНЕНКО**
Заступник головного редактора **Павло БЕБА**

Адреса в Інтернеті: **www.ukurier.gov.ua**
Адреса редакції: **01008, Київ, вул. Садова, 1**
Телефон для довідок: **253-12-95.**
Телефони відділу реклами: **253-55-09,**
факс: **230-06-71,** e-mail: **adv@ukcc.com.ua**
«Урядовий кур'єр» виходить у вівторок, середу, четвер, п'ятницю та суботу
Зам. № 87 019
Загальний тираж за січень 124 253

Листування з читачами тільки на сторінках газети.
Відповідальність за достовірність інформації та реклами несуть автори та рекламодавці.
Набрано і зверстано у комп'ютерному центрі «Урядового кур'єра».
Друк: ТОВ «Мега-Поліграф», 04073, Київ, вул. Марка Вовчка, 12/14
www.mega-poligraf.kiev.ua