РИНОК ПРАЦІ

7 Де можуть працювати столичні студенти? Чи завжди роботодавці оформляють їх офіційно? Фахівці провели дослідження на цю тему

«Наскільки правомірними є доброчинні внески та пожертви у фонди шкіл? Як потрібно поводитися батькам, коли в них вимагають гроші при вступі до школи чи дитячого садка?» – про це йтиметься на прямій телефонній лінії «Урядового кур'єра». Гостем редакції буде **ГОНЧАРЕНКО Михайло Федорович**, голова Державної інспекції навчальних закладів України. Поставити запитання ви зможете **10 жовтня з 12.00 до 13.00** за телефоном: **253-15-83**. Крім того, надсилайте запитання завчасно на електронну скриньку: imrich@ukcc.com.ua

ГАЗЕТА ЦЕНТРАЛЬНИХ ОРГАНІВ ВИКОНАВЧОЇ ВЛАДИ УКРАЇНИ

ЗАСНОВАНА В 1990 РОЦІ

www.ukurier.gov.ua

УРЯДОВИЙ КУР'ЄР

П'ЯТНИЦЯ, **5 ЖОВТНЯ 2012 РОКУ** | ЦІНА ДОГОВІРНА | № 181 (4825)

ЦИТАТА ДНЯ

МИКОЛА АЗАРОВ: *«Ядерна енергетика — це велика сфера співробітництва. Співпраця у цьому проекті наповнює реальним змістом наші домовленості».*

Прем'єр-міністр про початок спільного з Росією будівництва на Кіровоградщині заводу з виробництва ядерного палива 3

Недобудови віддадуть приватним клінікам

ПРОПОЗИЦІЯ. Міністерство економічного розвитку і торгівлі ініціює можливість надання в концесію недобудованих, законсервованих або спеціально побудованих об'єктів нерухомості під приватні медичні установи у Вінницькій, Дніпропетровській, Донецькій областях і в Києві.

Про це йдеться у законопроекті «Про внесення змін до Закону України «Про порядок проведення реформування системи охорони здоров'я у Вінницькій, Дніпропетровській, Донецькій областях і місті Києві» щодо стимулювання залучення інвестицій у сфері охорони здоров'я», який розміщено на сайті Мінекономрозвитку.

Документом передбачається, що концесіонери надають населенню медичні послуги без отримання прибутку, а їх вартість має відшкодовуватися концесіонерові за рахунок коштів обласних бюджетів і бюджету міста Києва.

ЦИФРА ДНЯ

2000 км

нових доріг з належною інфраструктурою планує побудувати Міністерство інфраструктури у 2013—2018 рр.

Депресія буває... корисною

Фото з архіву редакції

6

НЕМАЄ ЛИХА БЕЗ ДОБРА. *Пригнічений настрій часом підштовхує до переосмислення світогляду й початку нового життя*

РОЗПОЧАЛАСЯ ПЕРЕДПЛАТА НА 2013 РІК

ПЕРЕДПЛАТУ ПРИЙМАЮТЬ УСІ ВІДДІЛЕННЯ ЗВ'ЯЗКУ УКРПОШТИ

Газета для тих, хто приймає рішення

ОПЕРАТИВНО
друкуємо закони України, укази і розпорядження Президента, постанови уряду, адже більшість із цих документів набирають чинності саме з дня опублікування в «Урядовому кур'єрі»

ОБ'ЄКТИВНО
висвітлюємо діяльність глави держави, роботу Кабінету Міністрів, органів виконавчої влади в центрі та на місцях

КОМПЕТЕНТНО
на запитання читачів відповідають авторитетні спеціалісти: урядовці, юристи, учені, лікарі

ПЕРЕДПЛАТНА ЦІНА

	для ветеранів війни, пенсіонерів, чорнобильців, студентів	для інших передплатників та підприємств і організацій
на 1 місяць	14 грн	36 грн
на 3 місяці	42 грн	108 грн
на 6 місяців	84 грн	216 грн
на 12 місяців	168 грн	432 грн
	Соціальний передплатний індекс **40227**	Передплатний індекс **61035**

КУРСИ ВАЛЮТ/БАНКІВСЬКІ МЕТАЛИ встановлені Національним банком України **з 4 жовтня 2012 року**

USD 799.3000 за 100 доларів США | **EUR 1031.4167** за 100 євро | **RUB 2.5623** за 10 рублів / **AU 142055.59** | **AG 2775.17** | **PT 133802.82** | **PD 51794.64** за 10 тройських унцій

4 820103 080046

НОВИНИ ТА КОМЕНТАРІ

Військовим збільшать грошове утримання

РЕФОРМА. *На Житомирщині Президент пообіцяв підвищити видатки на армію і флот*

Відділ новин «Урядового кур'єра»

Перебуваючи з робочою поїздкою на Житомирщині, Президент Віктор Янукович відвідав 240-й центр підготовки підрозділів 8-го армійського корпусу ЗСУ в с. Головенка. Там він переглянув експериментальне тактико-спеціальне навчання зі зведеною тактичною групою (відбулося в рамках навчань «Перспектива-2012»), ознайомився із системою контролю управління і новітніми зразками озброєння та вручив нагороди кращим військовослужбовцям — учасникам навчань.

Глава держави сказав присутнім, що забезпечення належних умов служби та життя військовим залишатиметься серед пріоритетів влади під час реалізації реформи ЗСУ. Ці зміни мають забезпечити військових та їхні сім'ї гідними побутовими умовами, пристойною зарплатою, якісним медичним обслуговуванням. «Програма, спрямована на соціальний захист військовослужбовців, передбачає поступове збільшення грошового утримання в усіх родах військ, — сказав Президент.

Фото Андрія МОСІЄНКА

На переконання Віктора Януковича, Збройним силам потрібна сучасна техніка

— Це першочергова справа всіх державних органів: від уряду до місцевої ради». Позитивним зрушенням на цьому шляху він назвав збільшення вдвічі грошового забезпечення для військовослужбовців льотного складу та ВМС.

«Ми рухаємося далі. Наступний крок буде щодо десантних військ, — сказав Президент, звернувши увагу й на питання збільшення військових пенсій (їх підвищення триватиме до кінця цього року та становитиме понад 30%). — Готовий разом з вами робити все, щоб Україна була в числі держав, обороноздатність яких гарантує своїм народам мир та спокій, без чого неможливі соціально-економічний прогрес і процвітання».

Окрім цього, Віктор Янукович розповів, що обсяги бюджетного фінансування для успішного реформування української армії зростатимуть. «Для реалізації таких амбітних планів передбачається і в подальшому збільшувати обсяги видатків держбюджету на потреби реформи Збройних сил», — передає слова Президента його прес-служба.

За словами глави держави, зміни вже відбуваються: скорочуються зайві органи управління та забезпечення, зміцнюються бойові частини, проводяться модернізація і ремонт військової техніки.

Уже спілкуючись із керівниками підприємств вітчизняного військово-промислового комплексу, глава держави сказав: «Нам потрібно правильно підійти, подивитися на структуру нашого виробництва, зрозуміти, що заважає розвитку ВПК. Переконаний, що нам треба його модернізувати», — сказав він.

Не менш актуальними, на думку Президента, є формування концепції роботи ВПК та створення всіх умов для його розвитку. Ці питання він планує порушити на нараді за участю керівників військово-промислових підприємств.

А представникам засобів масової інформації Віктор Янукович розповів про активізацію в найближчій перспективі роботи з розробки та виробництва нових систем озброєння. «Це широкий спектр зброї — починаючи від стрілецької і закінчуючи зразками бронетанкової техніки. Над її вдосконаленням ми працюємо постійно, — акцентував глава держави, відзначивши попит, який має у світі українська військова техніка, особливо авіаційна. — Прикладом цього є Ан-70, який, ми в цьому впевнені, буде конкурентоспроможним на світовому ринку військово-транспортної техніки».

За словами Віктора Януковича, українські фахівці працюють над розробкою сучасних зразків військово-морської техніки (починаючи від невеликих маневрених катерів). Наша країна має досвід і в будівництві ракетних комплексів, тож працюватиме в цій сфері й надалі.

У зв'язку з цим Президент звернув увагу на активну реалізацію Державної цільової оборонної програми будівництва кораблів класу «корвет»: «Рік у рік передбачається збільшення фінансування. Наприклад, на цей рік бюджетом передбачено понад 300 млн грн, на наступний — 400 млн».

Україна має новий металургійний завод

Відділ новин «Урядового кур'єра»

АКЦЕНТ. У рамках робочої поїздки до Дніпропетровщини Віктор Янукович взяв участь в урочистому введенні в експлуатацію першого будинку, зведеного в області за державною програмою «Доступне житло» (м. Дніпропетровськ, проспект Миру, 25). Глава держави зазначив, що в перспективі поряд з'являться ще п'ятнадцять сучасних п'ятиповерхівок — новий мікрорайон із необхідною інфраструктурою. Надалі ж подібні проекти реалізовуватимуться в Павлограді, Нікополі, Новомосковську.

А виступ Президент розпочав зі слів про ключову складову нової соціальної політики — забезпечення українців доступним житлом. Він нагадав, що цією програмою скористалися вже понад тисяча сімей з 2010 р., а цього року запроваджено механізм компенсації відсткової іпотечної ставки. «Українська родина повинна мати реальну можливість придбати житло у власність, витрачаючи на це не більше 30—35% місячного доходу, — підкреслив Віктор Янукович. — Програма надала потужний імпульс розвитку будівельної галузі в області, створенню нових робочих місць. Пожвавився банківський сектор, під гарантії держави надається так звана «довга» іпотека».

До слова, ключі від квартир новобудови з його рук отримали шестеро осіб. І серед новоселів — чемпіонки Олімпіади в Лондоні: Яна Дементьєва, Наталя Довготько, Анастасія Коженкова та Катерина Тарасенко.

Згодом Віктор Янукович взяв участь у церемонії відкриття металургійного заводу «Інтерпайп сталь». Він зазначив, що нині велика подія для країни, бо це перший металургійний завод, побудований в Україні «з нуля» за останні півстоліття».

Також Віктор Янукович відзначив високий рівень та екологічні стандарти об'єкта: «Найсучасніші технології, які використовуватимуться на підприємстві, нададуть можливість значно скоротити шкідливі викиди в навколишнє середовище, що дуже важливо для області як промислового регіону з великим екологічним навантаженням».

Президент звернув увагу і на нове виробництво, яке базуватиметься на принципах енергоефективності, повідомляє його прес-служба. Йдеться про технології, які дадуть змогу мати високоякісну продукцію за дуже хорошою конкурентною собівартістю. До слова, завод «Інтерпайп сталь» зможе виробляти 1,32 млн тонн колісної та трубної заготовки на рік.

Учора глава держави відвідав Запорізьку область. Там він побував на церемонії відкриття Ботіївської вітроелектростанції, а також взяв участь у святкуванні 80-річчя найбільшої в Україні гідроелектростанції — ДніпроГЕСу.

Докладніше про це — у наступному номері.

Прем'єр контролює аптечні ціни

ЛІКИ. Прем'єр-міністр Микола Азаров побував в одній зі столичних аптек, де поцікавився цінами на основні лікарські засоби. Він поспілкувався з продавцями, а також запитав у покупців: чи влаштовують їх ціни на основні ліки?

«Ви задоволені, ціни влаштовують?» — звернувся до пенсіонерки Микола Азаров. Вона запевнила, що ціни справді знижені, а особливо приємно, що держава потурбувалася про гіпертоніків. З моменту старту пілотного проекту з упровадження референтних цін на ліки від гіпертонії обсяг їх продажу зріс на 13%. Це означає, що після зниження ціни значна кількість гіпертоніків уперше почала системно вживати ліки, повідомляє департамент інформації та комунікацій з громадськістю Секретаріату Кабміну.

Прем'єр-міністр зазначив, що тримає на особистому контролі виконання меморандуму між урядом, виробниками і продавцями ліків. «Меморандум, який гарантує малозабезпеченим людям доступ до ліків вітчизняного виробництва за справедливими цінами, справді працює», — наголосив Микола Азаров. Поцікавився він і думкою працівників аптеки про доцільність запровадження рецептурної видачі в аптечних установах лікарських засобів із кодеїном. Він нагадав, що МОЗ має намір посилити контроль над продажем громадянам таких ліків, зокрема пропонується продавати їх за рецептами. Працівники аптеки зазначили, що повністю підтримують такі кроки, оскільки продаж препаратів, які містять кодеїн, нині є досить серйозною проблемою, а посилення контролю сприятиме її розв'язанню.

Зерна, овочів та цукру буде вдосталь

Відділ новин «Урядового кур'єра»

ПРОДБЕЗПЕКА. Вітчизняні аграрії вже намолотили понад 33 млн тонн зерна з площі 12 млн га, що становить 80% прогнозу. Зокрема кукурудзи намолочено 7,2 млн тонн, гречки — 225 тис. тонн, проса — 162 тис. тонн, рису — 99 тис. тонн, а також соняшнику — 5,8 млн тонн і сої — 1,3 млн тонн. Про це під час брифінгу в Будинку уряду повідомив міністр аграрної політики та продовольства Микола Присяжнюк.

Він заявив, що врожай зернових цього року — на рівні 45,5—46 млн тонн — третій за величиною показник за роки незалежності. При цьому Микола Присяжнюк нагадав, що ранніх зернових культур зібрано 25,4 млн тонн, зокрема пшениці — 15 млн тонн. Оскільки внутрішні потреби у продовольчому зерні становлять 6 млн тонн, то цьогорічного врожаю буде більш ніж достатньо для продовольчої безпеки країни.

Урядовець також поінформував, що цього року планується зібрати близько 8,9 млн тонн овочів. Оскільки внутрішнє споживання становить 7,1 млн тонн, то отриманого врожаю овочів та картоплі також буде достатньо для забезпечення населення та уникнення зростання цін.

Не буде проблем і з цукром. Так, вітчизняні цукровари вже виробили 292 тис. тонн цукру, а в подальших планах — ще 1,8 млн тонн. «Наразі працюють 50 заводів, однак плануємо долучити до роботи 70 підприємств», — зазначив Анатолій Присяжнюк. За його словами, нині цукрові буряки зібрані з площі 154 тис. га, накопано 5,4 млн тонн. Врожайність цукрових буряків вища порівняно з минулим роком, повідомляє прес-служба Мінагрополітики. Керівник відомства також повідомив, що встановлена мінімальна ціна, за якою цукор продають із заводу, — 5,9 тис. грн за тонну.

Говорячи про ситуацію з експортом зернових, Микола Присяжнюк підкреслив, що вона стабільна та цілком прогнозована. На початок жовтня експортовано 5,5 млн тонн зерна, а загалом планується продати за кордон 20 млн тонн зернових культур. Міністр також зазначив, що перехідні запаси зернових становлять 11 млн тонн, і поінформував, що пропозиція зерна в наступному маркетинговому році становитиме 56—57 млн тонн, тоді як внутрішні потреби — 28,7 млн тонн.

Крім того, Микола Присяжнюк повідомив, що Аграрний фонд розпочне форвардні закупівлі зерна врожаю 2013 року за вдосконаленим механізмом. Так, підписання форвардних контрактів відбуватиметься в період проведення осінньо-польових робіт. Також змінено механізм розрахунку, згідно з яким виплати відбуватимуться за двома траншами. Розпочинають діяти і заставні закупівлі, в рамках яких аграрії зможуть залучити бюджетну позику за ставкою Нацбанку (6,8% річних).

Україна вироблятиме власне ядерне паливо

ЕНЕРГОНЕЗАЛЕЖНІСТЬ. *Кооперація з Росією дає друге дихання вітчизняній атомній енергетиці*

Відділ новин «Урядового кур’єра»

Будівництво заводу з виробництва ядерного палива є кроком до забезпечення енергетичної незалежності України. Про це заявив Прем’єр-міністр Микола Азаров після церемонії початку підготовчих робіт із будівництва заводу з виробництва ядерного палива у смт Смоліне Маловисківського району Кіровоградської області, де він учора побував із робочою поїздкою.

Микола Азаров зазначив, що будівництво заводу ядерного палива — це найбільший за всі роки незалежності України проект із забезпечення енергетичної незалежності нашої країни. «Будівництво заводу, першу чергу якого здадуть у 2015 році, дасть змогу виробляти і повністю забезпечувати ядерним паливом усі наші 15 енергоблоків АЕС», — зазначив глава уряду.

До 2015 року в Україні збудують ще два нових ядерних енергоблоки. І перша черга заводу також розрахована на їх обслуговування, повідомляє департамент інформації та комунікацій з громадськістю Секретаріату Кабміну.

Будівництво заводу відповідатиме всім нормам екологічної безпеки. За словами Миколи Азарова, реалізація цього проекту дасть змогу розвивати інфраструктуру прилеглих населених пунктів та Кіровоградщини загалом. Оскільки 10% проектно-кошторисної вартості заводу з виробництва ядерного палива буде спрямовано на розвиток соціальної сфери смт Смоліне та найближчих населених пунктів. Це значна сума, яка дасть змогу реалізувати низку соціальних проектів та поліпшити рівень життя. «Відрахування до бюджету будуть удесятеро більшими, ніж від усіх підприємств цього району», — зазначив Прем’єр.

Фото Олега МАРКЕВИЧА

Микола Азаров разом з гендиректором «Росатому» забили символічний кілок, що засвідчило початок будівництва заводу

У ході урочистостей Микола Азаров разом із генеральним директором Державної корпорації «Росатом» Сергієм Кірієнком забили символічний кілок і заклали символічний камінь, що засвідчило про початок будівництва.

Крім посилення своєї енергетичної незалежності, Україна зможе брати участь у закордонних проектах з експлуатації діючих атомних енергоблоків та будівництва нових. А також активізує співпрацю зі своїм стратегічним партнером — Російською Федерацією. «Це велика сфера нашого двостороннього співробітництва з Росією. Я переконаний, що наша співпраця у цьому проекті наповнює реальним змістом міждержавні домовленості», — зазначив Микола Азаров.

Його підтримав міністр енергетики і вугільної промисловості Юрій Бойко, який упевнений у вчасному пуску заводу, передає УНІАН. «Нам доведеться ударно працювати, щоб у 2015 році запустити першу чергу заводу: «Із цим завданням ми впораємося, бо у нас команда, і наші колективи — і наш, і «Росатому» — націлені на досягнення результату швидкого, якісного і з вигодою для економік обох країн і народів. Це практичний приклад кооперації, який покаже вигідність подальшої співпраці, оскільки у нас великі плани, зокрема в атомній галузі».

Загалом будівництво і початок роботи дасть поштовх усім галузям економіки, позитивно позначиться на соціальній ситуації в області.

У рамках робочої поїздки Микола Азаров ознайомився і з роботою та асортиментом соціального магазину ТОВ «Вересень плюс», поспілкувався з відвідувачами та персоналом.

Податкова перевиконала планові завдання

Відділ новин «Урядового кур’єра»

ФІСКАЛЬНА ПОЛІТИКА. За січень — вересень 2012 року податкова служба зібрала до зведеного бюджету 211,4 млрд грн. Порівняно з минулим роком платежі зросли на 17,5 млрд грн. Про це під час урядового брифінгу повідомив голова Державної податкової служби Олександр Клименко.

За його словами, до державного бюджету сплачено 148,4 млрд грн, що на 8,2 млрд більше за показники минулого року. До місцевих бюджетів загалом надійшло 63 млрд грн, додаткові збори порівняно з минулим роком становлять 9,3 млрд грн.

«Планові завдання Міністерства фінансів виконані на 100,2%. На сьогодні темпи збирання платежів до державного бюджету загалом відповідають темпам зростання економічних показників. Державна скарбниця наповнюється стабільно та ритмічно», — заявив Олександр Клименко.

Він також поінформував, що на рахунки платників податків цього року відшкодовано 35,2 млрд грн ПДВ, з них 18,6 млрд грн — в автоматичному режимі. Порівняно з минулим роком обсяги відшкодування зросли на 10,4%. «Нарощування обсягів бюджетного відшкодування податку дало змогу повністю ліквідувати прострочену заборгованість та скоротити загальну суму заборгованості на 3,1 млрд грн протягом 2012 року. На сьогодні тема відшкодування ПДВ більше не є проблемною точкою серед інших аспектів податкової політики», — підкреслив голова ДПС.

Крім того, за його словами, кількість приватних підприємців цього року зросла на 228 тис., або на 22%. Так, загальна чисельність представників малого та середнього бізнесу, що працюють на спрощеній системі оподаткування, становить 1,26 млн осіб. На думку Олександра Клименка, позитивна динаміка кількості підприємців зумовлена стимулами, закладеними в законодавстві: спрощенням адміністрування єдиного податку, помірними ставками платежів, мораторієм на фактичні перевірки бізнесу під час адаптаційного періоду.

Водночас посадовець зазначив, що пропонується зробити ще кілька кроків щодо лібералізації оподаткування малого та середнього бізнесу, а також посилити контроль за продажем підакцизних товарів та ринком цінних паперів.

Так, для виробників алкоголю та сигарет пропонується запровадити авансову сплату акцизу та солідарну відповідальність (виробника та продавця) за контрафактну продукцію. Крім того, пропонується запровадити нові правила оподаткування операцій із цінними паперами.

А малому та середньому бізнесу держава готує вдосконалення спрощеної системи оподаткування. Так, для 5 та 6 груп платників єдиного податку пропонується зменшити ставки з 7 та 10% до 5 та 7%. Крім того, скасовується обмеження кількості найманих працівників. Платники другої групи звітуватимуть не щоквартально, а тільки раз на рік.

Нововведення також передбачають значне спрощення документообігу при адмініструванні податків: запровадження електронної форми заповнення заяви про перехід на спрощену систему оподаткування та спрощення порядку реєстрації платником ПДВ через проведення процедури в електронній формі, повідомляє пресслужба ДПС.

ПРОШУ СЛОВА!

Гоголь таки став лейблом?

Ольга ЛОМАНСЬКА
для «Урядового кур’єра»

Завод на Видубичах після ГогольФесту знову перетвориться на гарбуза. І в останні фестивальні дні, що трохи гірчили завершенням свята, мені хотілося поговорити не з організаторами, не з митцями, навіть не з відвідувачами-зірками. Зі своїх брудних і ще працюючих цехів за усім, що відбувалося протягом тижня, мовчки спостерігали працівники заводу. Вони не виявляли особливого інтересу до людей, які бігали навколо і робили багато галасу з нічого. Витирали засмальцьованими руками засмальцьовані щоки, спльовували набік і далі ремонтували двигун. Дуже поетичний народ, між іншим. Чому нікому не спало на думку зробити інсталяцію за участі слюсарів та бригадирів? Або покласти на музику котрийсь із їхніх діалогів?

Надзвичайно привітним був до мене водій Юрій. Чесно зізнався, що гадки не має про те, що тут відбувається, але залюбки подивився б якусь виставу чи послухав би музику. «І добре, що на стінах тепер можна щось почитати», — ділиться чоловік враженнями від графіті. Неохоче йшов на контакт Микола. Молодий хлопець не так давно працює на заводі слюсарем і знає, що таке ГогольФест. У нього багато роботи, тож на те, щоб знайомитися із досягненнями сучасного мистецтва, просто не має часу. Ніхто з опитаних працівників не скаржився на те, що їм якось заважає фестиваль чи його учасники, хіба що я вешталася де не слід і відволікала їх від роботи. Гадаю, якщо вони здатні оцінити вуличне графіті, то точно не закидали б помідорами музикантів чи акторів… Якби тільки знали, що в сусідньому павільйоні відбувається щось цікаве і що їх теж запрошено…

«Митці є митці. Вони дуже вдячні за допомогу, але не завжди пам’ятають наші імена», — говорить представниця не менш важливого прошарку фестивалю – волонтерів. Одні з тих, чиїми силами робився ГогольФест. Ці люди, як на мене, пишалися своєю дотичністю до події. Створюючи свято, на грудях носили бейдж, а на плечах – дошки й інший реманент. «Ми прийшли, щоб прислужитися мистецтву, не стояти осторонь, коли у столиці відбувається щось подібне, – розповідали вони мені. — Працюєш близько двох годин на день, робиш щось складне або не дуже, наглядаєш за інсталяціями — ось плата за те, щоб бути в «темі». І судячи з кількості людей із відповідними написами на бейджах, народ у цій «темі» хоче бути.

Відвідувачів вистачало. Вони були різні, із різними уявленнями про мистецтво, смаками та преференціями, але ГогольФест зумів їх об’єднати і кожному запропонувати те, що йому подобається чи щось до того наближене. Хтось не покидав інді-сцени, хтось оселився в кінотеатрі, хтось плювався і казав, що не розуміє цього мистецтва. Але кожен із цих «хтось» вважав за необхідне прийти і подивитися.

Щодо думки про особливу атмосферу, то про це доводилося чути не раз: «Тут так легко спілкуватися. Здається, я без проблем можу заговорити навіть із найпафоснішим «хіпстером».Такі комфортні умови створювали самі відвідувачі, лишаючи трабли й нудьгу ще десь на виході з метро «Видубичі». Люди йшли сюди відпочивати від буденності, йшли по частинку розумного, доброго й вічного.

«Одного я не розумію: чому саме ГОГОЛЬфест? Це що, тепер такий лейбл чи як?» — почула від когось. Чи надто я перебільшу, якщо скажу, що Гоголь таки став лейблом? Хорошим, не попсовим. Яким він був цього року – вдалим чи не дуже, вирішуватиме кожен із глядачів. А їхня кількість на фестивалі свідчить про важливість і потрібність таких заходів такого ґатунку.

Леонід Бронєвой видужує

ІМ’Я. Народного артиста Радянського Союзу Леоніда Бронєвого, який перебуває на лікуванні в Київській міській клінічній лікарні «Київський міський центр серця», провідав Прем’єр-міністр Микола Азаров.

Він побував у відділенні інтенсивної терапії центру, де саме лікується артист, поцікавився його станом здоров’я та переконався, що легендарному актору стало значно краще. «Леонід Сергійович почав видужувати. Настрій у нього бойовий», — повідомив Микола Азаров під час спілкування з журналістами.

Прем’єр-міністр пригадав, як він, ще будучи студентом Московського державного університету, відвідував спектаклі Театру на Малій Бронній, де тоді працював Леонід Бронєвой, повідомляє департамент інформації та комунікацій з громадськістю Секретаріату Кабміну.

Микола Азаров підкреслив, що чекає на одужання Леоніда Сергійовича, і запевнив, що прийде на його спектакль незалежно від місця постановки: «Я обов’язково прийду на перший же його спектакль, хоч би де він був: у Києві чи в Москві. Ми Леоніда Бронєвого в Україні добре знаємо та цінуємо і сподіваємося на те, що він ще не раз приїде до України зі своїми прекрасними спектаклями», — сказав Прем’єр-міністр.

Леонід Бронєвой розповів, що в Київському міському центрі серця створені всі умови для лікування, та подякував персоналу за увагу й турботу. А глава уряду побажав Леоніду Сергійовичу якнайшвидшого одужання та всього найкращого його дружині — Вікторії Валентинівні, яка теж була в лікарні.

ПОДІЇ ТА КОМЕНТАРІ

ДОКУМЕНТИ

КАБІНЕТ МІНІСТРІВ УКРАЇНИ

РОЗПОРЯДЖЕННЯ
від 26 вересня 2012 р. № 704-р
Київ

Про передачу нерухомого майна військового містечка № 104 в м. Івано-Франківську до сфери управління Міністерства внутрішніх справ

Передати будівлі та споруди № 8.24—8.31 і 2.40 військового містечка № 104 по вул. Чорновола, 161а, у м. Івано-Франківську із сфери управління Міністерства оборони до сфери управління Міністерства внутрішніх справ.

Прем'єр-міністр України М. АЗАРОВ

КАБІНЕТ МІНІСТРІВ УКРАЇНИ

РОЗПОРЯДЖЕННЯ
від 26 вересня 2012 р. № 718-р
Київ

Про надання дозволу на розроблення проекту землеустрою щодо відведення земельних ділянок

Відповідно до статей 93, 122—124, 134, 149 Земельного кодексу України надати дозвіл державному підприємству «Бурштин України» на розроблення з урахуванням вимог державних стандартів, норм і правил у сфері землеустрою проекту землеустрою щодо відведення земельних ділянок загальною площею 11 гектарів із земель лісогосподарського призначення (ліси), які перебувають у постійному користуванні державного підприємства «Клесівське лісове господарство», розташованих за межами населених пунктів на території Сарненського району Рівненської області, з подальшою передачею їх в оренду із зміною цільового призначення на строк дії спеціального дозволу на користування надрами від 7 червня 2006 р. № 3855 для розширення кар'єру з видобутку бурштину.

Державному підприємству «Бурштин України» відповідно до законодавства передбачити у зазначеному проекті землеустрою щодо відведення земельних ділянок розрахунок втрат лісогосподарського виробництва та збитків, заподіяних державному підприємству «Клесівське лісове господарство».

Прем'єр-міністр України М. АЗАРОВ

КАБІНЕТ МІНІСТРІВ УКРАЇНИ

РОЗПОРЯДЖЕННЯ
від 3 жовтня 2012 р. № 734-р
Київ

Про затвердження скоригованого робочого проекту «Повітряна лінія 330 кВ Дністровська ГАЕС — Бар з реконструкцією підстанції 330 кВ «Бар»

1. Затвердити поданий Міністерством енергетики та вугільної промисловості скоригований робочий проект «Повітряна лінія 330 кВ Дністровська ГАЕС — Бар з реконструкцією підстанції 330 кВ «Бар», розроблений Львівською філією Державного проектно-вишукувального та науково-дослідного інституту «Укренергомережпроект» та рекомендований до затвердження державним підприємством «Укрдержбудекспертиза» Міністерства регіонального розвитку, будівництва та житлово-комунального господарства, з такими основними техніко-економічними показниками:

протяжність повітряної лінії 330 кВ, кілометрів	— 72,899
загальна кошторисна вартість, тис. гривень	— 308 125,115
у тому числі:	
будівельно-монтажних робіт	— 138 858,639
устаткування	— 76 569,638
пусконалагоджувальних робіт	— 7 961,808
інші витрати	— 84 735,03
із загальної кошторисної вартості виконано станом на 20 травня 2012 р., тис. гривень	— 177 897,148
у тому числі:	
будівельно-монтажних робіт	— 113 196,01
устаткування	— 9 563,828
інші витрати	— 55 137,31

2. Визнати таким, що втратило чинність, розпорядження Кабінету Міністрів України від 21 січня 2009 р. № 40 «Про затвердження робочого проекту «ПЛ 330 кВ Дністровська ГАЕС — Бар з реконструкцією ПС 330 кВ «Бар».

Прем'єр-міністр України М. АЗАРОВ

ГРАФІК
участі членів Уряду, керівників інших центральних органів виконавчої влади у роботі прямої телефонної лінії Кабінету Міністрів на жовтень - грудень 2012 р.

5 жовтня — Державна інспекція з питань праці України
9 жовтня — Міністерство аграрної політики та продовольства України
12 жовтня — Міністерство регіонального розвитку, будівництва та житлово-комунального господарства України
16 жовтня — Міністерство внутрішніх справ України
19 жовтня — Міністерство екології та природних ресурсів України
23 жовтня — Міністерство економічного розвитку і торгівлі України
26 жовтня — Пенсійний фонд України
30 жовтня — Міністерство енергетики та вугільної промисловості України
2 листопада — Міністерство закордонних справ України
6 листопада — Міністерство інфраструктури України
9 листопада — Міністерство освіти і науки, молоді та спорту України
13 листопада — Державна виконавча служба України
16 листопада — Державна пенітенціарна служба України
20 листопада — Міністерство надзвичайних ситуацій України
23 листопада — Міністерство культури України
27 листопада — Міністерство охорони здоров'я України
30 листопада — Національна комісія, що здійснює державне регулювання у сфері ринків фінансових послуг
4 грудня — Міністерство соціальної політики України
7 грудня — Державна архівна служба України
11 грудня — Міністерство юстиції України
14 грудня — Державне агентство земельних ресурсів України
18 грудня — Міністерство фінансів України
21 грудня — Державна служба з питань інвалідів та ветеранів України
25 грудня — Національна комісія, що здійснює державне регулювання у сфері комунальних послуг
28 грудня — Міністерство оборони України

Примітка:
Пряма телефонна лінія Кабінету Міністрів працює за номером 254-05-65.
Час проведення: брифінг - з 13.40 до 14.00 год.
пряма телефонна лінія - з 14.00 до 16.00 год.
Місце проведення: вул. Інститутська, 7 (другий поверх, кім. № 206).

Забудьте слово «мораторій»

ПРОКОМЕНТУЙТЕ ЦЮ ПРОБЛЕМУ НА САЙТІ UKURIER.GOV.UA

НОРМОТВОРЧІСТЬ. *Влада та банкіри сподіваються на те, що новий закон, який значно посилив захист вкладників, сприятиме зростанню обсягів депозитів*

Олег ГРОМОВ,
«Урядовий кур'єр»

Фото з сайту clip.dn.ua

Відтепер, можливо, українці перекладуть «мертві» заощадження із банок у фінансові установи

Попри те, що, за даними різних джерел, включаючи Нацбанк, суми вкладів українських громадян щомісяця зростають, парламент вирішив ще більше посприяти цьому процесу. А саме ухвалити закон, який би надавав широкі права вкладникам. Насамперед захищав їх, а не лише банківську установу. Бо як навчила нас криза 2008—2009 рр., побоюватися власникам депозитів у разі краху банків є чого.

Повернуть гроші за сім днів

Таким актом, який набрав чинності 22 вересня цього року, став Закон України «Про систему гарантування вкладів фізичних осіб». За словами заступника директора-розпорядника Фонду гарантування вкладів фізичних осіб (ФГВФО) Андрія Оленчика, дуже важливим надбанням цього документа можна вважати те, що у ньому повністю зникає поняття «мораторій на видачу вкладів фізосіб».

«До того ж, скорочується термін початку здійснення виплат відшкодування за вкладами неплатоспроможних банків з двох місяців до семи днів з моменту ухвалення рішення про відкликання ліцензії конкретної фінустанови та ліквідації банку. І нарешті ще одне приємне для вкладників нововведення: збільшено розмір відшкодування зі 150 до 200 тис. грн, що розповсюджується також на фінустанови, які перебувають у стадії ліквідації», — заявив він.

Слід додати, що цей закон розширив повноваження ФГВФО у частині щодо виведення неплатоспроможних банків з ринку шляхом здійснення тимчасової адміністрації та їхньої ліквідації. Як відомо, раніше цими функціями було наділено Нацбанк. Деякі експерти, приміром, адвокат, партнер юридичної фірми «Закон Переможи» Марина Саєнко, вважають, що регулятор таким чином хоче зняти із себе відповідальність за фінансові результати оздоровлення проблемних банків.

Утім, не можна не погодитися із багатьма позитивами документа, який накреслює конкретну фінансову допомогу фонду. Приміром, законом передбачено, що його учасники повинні станом на останній робочий день кожного кварталу здійснювати нарахування регулярного збору до ФГВФО на підставі ступенів ризиків того чи того банку.

Нам відсотки не важливі, нам потрібні гарантії

Однак і самі банкіри переважно схвалюють цей закон. Так, на думку голови правління Райффайзен Банк Аваль Володимира Лавренчука, цей документ чітко визначив не просто превентивні заходи, а довгострокову програму дій на банківському ринку. «Безумовно, такий документ надасть неабиякий поштовх до збільшення кількості довгострокових депозитів, які зараз не користуються особливим попитом у населення (фізособи боялися робити такі вклади, не маючи широких гарантій їх повернення. — **Авт.**). А саме такі вклади — основа ресурсного потенціалу будь-якого банку. Навіть через це треба вітати цей закон», — зазначив він.

А ось заступник голови правління «Дочірнього банку «Сбєрбанку Росії» Ірина Князєва вважає, що людям тепер не настільки важливі підвищені відсоткові ставки за вкладами (що досягли вже незрозумілих розмірів. — **Авт.**), а саме гарантії їх повернення у разі якої-небудь форс-мажорної обставини.

Тут І. Князєва має рацію на всі 100%, бо автор цієї статті вже сам тримає три роки накопичені гроші в банку, щоправда, не на депозиті, а у скриньці, і має чимало знайомих, які роблять так само. І ніхто навіть не заїкається про перекладання на депозит, головне — зберегти те, що маємо.

Відтепер фізособи, можливо, і почнуть переглядати своє ставлення до вкладів. Хоч це і вельми спірне питання. Принаймні зараз незалежні експерти не можуть стверджувати, що так воно і станеться.

Та не всі вкладники зможуть спати спокійно після набуття чинності цього закону. Так, згідно із ст. 26 документа, ФГВФО не відшкодовуватиме, приміром, кошти, розміщені на вклад у банку особою, яка на індивідуальній основі отримує від нього проценти на більш сприятливих договірних умовах, ніж звичайні, або має інші фінансові привілеї від банку. Також це стосується осіб, які надавали фінустанові професійні послуги — аудиторів, юридичних радників, оцінщиків. Не побачать своїх грошей і власники вкладу, що є предметом застави та забезпечує виконання зобов'язань вкладника перед цим банком.

Утім, як вважає радник практики вирішення спорів Міжнародної юридичної фірми Integrites Анна Тищенко, ці умови не стосуються більшості звичайних вкладників, тому вони не критичні.

Отже, загалом закон можна вважати дуже позитивним. Інша річ, як він працюватиме на практиці. Адже депозити фізичних та й юросіб і справді становлять основу ресурсної бази банків, і саме від сприяння їхньому зростанню залежить активізація та спрощення видачі кредитів та оздоровлення економіки загалом.

ДОКУМЕНТИ

КАБІНЕТ МІНІСТРІВ УКРАЇНИ

РОЗПОРЯДЖЕННЯ
від 3 жовтня 2012 р. № 733-р
Київ

Про передачу акцій ВАТ «Росава» у власність територіальної громади м. Білої Церкви

Погодитися з пропозицією Білоцерківської міської ради (Київська область) та Фонду державного майна щодо передачі 74,623 відсотка акцій, що належать державі у статутному капіталі ВАТ «Росава» , з державної власності у власність територіальної громади м. Білої Церкви.

Прем'єр-міністр України М. АЗАРОВ

КАБІНЕТ МІНІСТРІВ УКРАЇНИ

РОЗПОРЯДЖЕННЯ
від 3 жовтня 2012 р. № 736-р
Київ

Про подання на ратифікацію Верховною Радою України Угоди між Кабінетом Міністрів України та Урядом Турецької Республіки про співробітництво в галузі карантину та захисту рослин

Подати на ратифікацію Верховною Радою України Угоду між Кабінетом Міністрів України та Урядом Турецької Республіки про співробітництво в галузі карантину та захисту рослин, підписану 22 грудня 2011 р. у м. Анкарі.

Прем'єр-міністр України М. АЗАРОВ

ВИБОРИ — 2012

ПЕРЕДВИБОРНА ПРОГРАМА ПОЛІТИЧНОЇ ПАРТІЇ «НАША УКРАЇНА» «УКРАЇНА НА ВІКИ!»

Українська національна демократія, що об'єдналася у лавах патріотичних сил «Наша Україна», продовжує ідею та діяльність борців за волю України, шістдесятників, Народної Ради у Верховній Раді І скликання, Майдану свободи 2004 року.

Це можливо за таких умов:
цілісна нація, єдина державна мова;
демократична правова держава;
розвинене громадянське суспільство;
європейський вибір, євроатлантична безпека;
єдина Українська помісна церква як символ духовної єдності та гідності народу;
конкурентна економіка, національний виробник, потужний середній клас;
подолання корупції, соціальний захист громадян.

ДЕМОКРАТИЧНА ПРАВОВА НАЦІОНАЛЬНА ДЕРЖАВА

Ми прагнемо змінити не лише діючу владу, а й діючу систему влади.

Нинішня владна коаліція Партії регіонів та комуністів знищує здобутки української демократії. Україна все більше скочується на шлях авторитарної держави.

Це уже призвело Україну до міжнародної ізоляції, спричинило відтік інвестицій з країни, масштабне безконтрольне розкрадання бюджетних коштів, зубожіння більшості українських громадян.

Змінити ситуацію можна тільки змінивши діючу владу та змінивши діючу систему влади.

Під цим розуміємо застосування механізмів, які унеможливлять узурпацію влади на будь-якому рівні та забезпечать відновлення реального народовладдя.

У зв'язку з цим пропонуємо:
- розмежування та децентралізація владних повноважень між Президентом України, Урядом, владою на місцях, громадськими і неурядовими організаціями та громадянами;
- вибори народних депутатів України за відкритими списками;
- формування Уряду парламентською більшістю, а не Президентом;
- запровадження виключно персонального голосування кожним депутатом Верховної Ради;

- гарантії прав опозиції мають реалізовуватися через її присутність у керівництві парламенту, комітетах ВРУ, представницьких органах влади на місцях; надання опозиції гарантованого часу в ЗМІ;
- передача значної частини функцій для самореалізації безпосередньо громадянам та громадським організаціям; органам самоврядування
- системне сприяння створенню інститутів громадянського суспільства та посилення їхньої ролі у політичному житті України.
- заборонити політичні партії, що сповідують авторитаризм та узурпують владу.

КОНКУРЕНТНА ЕКОНОМІКА, НАЦІОНАЛЬНИЙ ТОВАРОВИРОБНИК

Головним напрямком своєї діяльності у економічній сфері «Наша Україна» бачить:
повернення до політики створення робочих місць через введення системи планування потреб у спеціалістах;
підтримка українського виробника, сприяння його діяльності в Україні та за кордоном
повернення довіри з боку інвесторів та зняття економічної блокади України;
демонополізація та дерегуляція економіки;
розвиток середнього класу та його важливої складової – малого та середнього підприємництва;
мотивація та підтримка ділової ініціативи громадян;
реформа бюджетної системи, запровадження прозорих та ефективних механізмів контролю за витрачанням бюджетних коштів;
зменшення кількості існуючих податків до семи, радикальне спрощення податкової звітності.

Аграрний комплекс

Аграрний комплекс України – стратегічний сектор нашої економіки. Його розвиток забезпечить продовольчу безпеку, робочі місця у сільській місцевості, притік валютних надходжень та інвестицій.

Фундаментальним питанням розвитку аграрного комплексу України є питання землі. Ми переконані, що земля має належати на правах власності лише громадянам України. Ми за продовження мораторію на продаж земель сільськогосподарського призначення, у зв'язку з існуванням загрози її спекулятивного відчуження.

Збережемо українське село – змінимо пріоритети державної підтримки, від агрохолдингу до селянина-одноосібника, дрібного та середнього товаровиробника.

НАЦІОНАЛЬНА БЕЗПЕКА

Для зміцнення національної безпеки держави пропонуємо:
збереження статусу української мови як єдиної державної і державна підтримка та повага до розвитку мов національних меншин;
вступ до Європейського Союзу та НАТО;
денонсацію «харківських угод» та угод з Росією по газу
забезпечення енергетичної незалежності України через диверсифікацію шляхів енергопостачання, альтернативних джерел енергії, енергозбереження;
дієва програма забезпечення населення якісною питною водою.

ГУМАНІТАРНА ПОЛІТИКА. СОЦІАЛЬНИЙ ЗАХИСТ

У країні катастрофічно зростає кількість зубожілих громадян і одночасно росте кількість мільйонерів, мільярдерів та їхні статки. Цей парадокс становить серйозний суспільний виклик і має бути подоланий.

Наша політична сила у своїй діяльності відродить і продовжить гуманітарну політику та соціальний захист громадян, що проводився в часи президентства Ющенка, а саме:

буде відновлено справедливий безкорупційний доступ молоді до усіх рівнів освіти;
ми запровадимо соціальну відповідальність великого бізнесу перед суспільством;
ми введемо гарантовані стандарти надання медичної допомоги населенню, запровадимо загальнообов'язкове медичне соціальне страхування;
збільшимо допомогу при народженні дитини, а також цільову допомогу багатодітним родинам, сиротам, інвалідам, малозабезпеченим категоріям населення;
чорнобильці та афганці замість принижень отримають дієвий соціальний захист;
ми продовжимо започатковані нашими урядами програми житлового будівництва, зокрема будівництва доступного житла, будівництва на селі, молодіжного будівництва;
ми ініціюватимемо початок справедливої пенсійної реформи за системою персоніфікованого накопичення пенсій та систему кредитування населення;
ми повернемо повагу та суспільний авторитет лікарю, вчителю, фермеру, українському господарю, кожній людині чесної праці.

ДУХОВНІСТЬ

Духовний злет Українського народу має здійснюватися на національних традиціях, звичаях, культурі. Одне крило - українська мова як єдина державна мова, якою має володіти кожен громадянин України, незалежно від місця свого народження. Друге крило – єдина Українська Помісна Православна церква, утвердження якої є визначальним чинником духовної єдності та гідності народу.

Це можливо за таких умов:
всебічного сприяння становленню дієвого інституту сім'ї, української родини;
забезпечення, починаючи з дитячого садка, умов для вивчення дітьми своєї історії, культури, звичаїв;
захист культурно-духовного та інформаційного простору України;
підтримка на законодавчому рівні розвитку українського національного продукту: української книги, українського кіно, театру, музики;
прийняття закону «Про меценатство».

ПРАВОПОРЯДОК ТА ПРАВОСУДДЯ

Забезпечення правового порядку в державі вимагає демонтажу старої системи правоохоронних органів. Наріжним каменем реформи усієї правоохоронної сфери є повернення довіри до судової влади.

Тому «Наша Україна» домагатиметься:
позбавити прокуратуру функції загального нагляду та ведення слідства;
децентралізувати МВС, утворивши муніципальну міліцію та поліцію загальнодержавного значення;
утворити Національне бюро розслідувань як окремий орган, що не входить до складу Уряду;
ліквідувати право першого призначення суддів Президентом, підняти вік кандидатів на посади суддів до 29 років;
запровадити інститут мирових суддів;
забезпечити самостійне формування Вищої Ради юстиції суддівським самоврядуванням без осіб, що займають політичні посади;
декриміналізувати статті законодавства, які не мають карного характеру.

НАША МЕТА

Збудувати Україну незалежною, національною, правовою, соціальною державою та повернути її на шлях демократичного розвитку. Назавжди ліквідувати в Україні будь-які передумови та спроби повернення до минулого, до авторитаризму та комунізму.

Наш стратегічний шлях – до цивілізованої Європи та світового співтовариства. Тільки в такий спосіб буде забезпечено процвітання України та добробут Українського народу. Тільки тоді відбудеться Україна на віки!

Програма схвалена XI з'їздом політичної партії «Наша Україна»

ПЕРЕДВИБОРНА ПРОГРАМА ПОЛІТИЧНОЇ ПАРТІЇ «НОВА ПОЛІТИКА»

Наша мета - зробити Україну потужною сучасною державою з передовою економікою. Країною, якою пишатимемося ми, українці, і яку поважатиме світ.

Державі — сучасну, міцну та ефективну владу.
Суспільству — дієвий контроль за владою.
Громадянину — можливість самореалізації, високу якість життя.

НОВА ПОЛІТИКА - НОВА ЯКІСТЬ ЖИТТЯ!

ДОСТОЙНА РОБОТА ТА ЗАРПЛАТА

Можливість самореалізації для кожного громадянина: створення нових робочих місць, правове закріплення державних гарантій першого робочого місця для молоді та робочого місця для людей старшого віку, які продовжують працювати; заохочувальні стимули для тих, хто створює робочі місця.

СПРАВЕДЛИВІСТЬ - ЄДИНА ДЛЯ ВСІХ

Створення адресної системи соціальної підтримки для тих, хто її дійсно потребує.

ЯКІСНА ОСВІТА

Формування держзамовлення в ВНЗ, виходячи з перспектив розвитку економіки, створення умов для ефективної взаємодії в ланцюгу «освіта—наука — інновації-виробництво», підвищення соціального статусу педагога.

МІЦНА РОДИНА

Підтримка народжуваності, розширення практики надання пільгових житлових кредитів молодим сім'ям, створення багаторівневої системи адресної допомоги багатодітним сім'ям та родинам, що виховують неповнолітніх дітей і дітей-інвалідів.

ДОСТОЙНА ПЕНСІЯ

Введення в дію трирівневої пенсійної системи: поєднання солідарної і накопичувальної систем та добровільного пенсійного страхування. Людина має право самостійно визначати свій рівень пенсійного забезпечення.

ДОСТУПНА І ЯКІСНА МЕДИЦИНА

Гнучке поєднання безплатної та страхової форм медичного обслуговування, наближення сучасних медичних послуг до кожного населеного пункту, до кожної людини.

ЗАХИСТ СПОЖИВАЧА

Недопущення на ринок неякісних товарів та послуг, несумлінної конкуренції і монопольних цін, вирішення екологічних проблем регіонів.

НОВА ПОЛІТИКА - ПОЛІТИКА ДОВІРИ

Наші пріоритети:
зміцнення громадського контролю над владою;
відкликання депутатів, які не справдили довіри людей;
широке суспільне обговорення всіх державних рішень, що стосуються кожного;
проведення референдумів з гострих суспільних питань.

ЯКІСНЕ ЗРОСТАННЯ ЕКОНОМІКИ

Наші пріоритети:
стимулювання розвитку сучасного високотехнологічного промислового та аграрного виробництва;
розвиток економіки регіонів через державну адресну підтримку підприємств, що використовують місцеві конкурентні переваги;
формування науково-технічних кластерів;
створення регіональної системи постійної професійної перепідготовки кадрів;
надання окремої уваги підготовці фахівців для шостого технологічного укладу, насамперед — у галузі нано - та біотехнологій, інформаційних технологій, сучасного матеріалознавства та мікроелектроніки;
підтримка великих та малих високомеханізованих сільськогосподарських підприємств;
випереджальна державна підтримка розвитку науки та освіти.

УКРАЇНА — РІВНОПРАВНИЙ МІЖНАРОДНИЙ ПАРТНЕР

Наші пріоритети:
твердість та послідовність у відстоюванні національних інтересів;
рівноправні, взаємовигідні відносини з Російською Федерацією та Співдружністю Незалежних Держав;
розвиток стратегічного партнерства з країнами Європейського Союзу та США;
економічне і науково-технологічне співробітництво з новими лідерами в світі.

Ми закликаємо всіх, хто виступає за прагматизм, відповідальність та чесність в політиці, підтримати прагнення нашої партії модернізувати Українську державу.

«НОВА ПОЛІТИКА» —
ПАРТІЯ НОВОГО ЧАСУ, НОВИХ ІДЕЙ, НОВОЇ УКРАЇНИ!

Голова політичної партії «Нова політика» В. П. СЕМИНОЖЕНКО

СУСПІЛЬСТВО

100 тисяч на відродження храму

ДУХОВНІСТЬ. *У селі Попівка на Сумщині відбувся єдиний в області благодійний фестиваль «Ми діти твої, рідний краю!»*

Олександр ВЕРТІЛЬ,
«Урядовий кур'єр»

Історія цього духовно-мистецького дійства бере початок з минулого року. Як розповіли голова Конотопської райдержадміністрації Олександр Луговий та голова райради Анатолій Боярчук, тоді за підтримки обласної влади вирішили започаткувати новий фестиваль. Мета — щороку в одному із сільських населених пунктів району зустрічатися всією громадою із земляками — вихідцями з району, оглядати культурно-мистецькі здобутки, підсумовувати зроблене, накреслювати плани і таким чином неухильно повертатися до спільних духовних джерел.

Але у вершину кута винесли благодійницьку ідею: під час свята збирати кошти на спорудження нових, ремонт та реконструкцію існуючих храмів, тобто активізувати громадський загал на вирішення питань конкретних культових споруд.

Сільський голова Юрівки Володимир Кашука

Фото Володимира КОВАЛЕНКА

Фольклорний колектив «Криниченька»

«Веселі музики» зі Шпотівки

Починання виявилося вдалим, потрібним і ефективним. Минулого року в селі Дептівка всім миром зібрали понад 26 тисяч благодійних гривень, які вже використали на добудову тамтешньої Троїцької церкви. Те свято поклало успішний початок, ставши основою для подальших корисних справ.

Зустріч у Попівці теж стала історією і залишиться в духовному літописі краю яскравою сторінкою. Насамперед завдяки благодійній справі, яку зробили численні учасники і гості. Серед них — президент Національної академії педагогічних наук, почесний громадянин Конотопського району Василь Кремень, академік Віктор Андрущенко, інші земляки. Протягом дня благодійники внесли 100 тисяч гривень на відбудову місцевої церкви Пресвятої Богородиці.

За словами начальника управління культури і туризму Сумської облдержадміністрації Олени Мельник, кам'яний храм у Попівці, споруджений 1837 року на кошти місцевої землевласниці Катерини Острянської, нині гостро потребує допомоги. В роки війни він був зруйнований, затим відбудований, однак невблаганний час робить свою справу. Тому зібрані гривні — не просто гроші, а духовні кошти, яким немає жодного матеріального еквіваленту.

На високому рівні пройшли конкурси короваїв, на кращу страву, інші творчі огляди. В них немає жодного переможеного, адже свято продемонструвало спільні здобутки краян, які неодмінно будуть примножені під час наступних зустрічей у селах району.

Депресія буває... корисною

Тетяна МОІСЕЄВА,
«Урядовий кур'єр»

Усе живе довкола нас реагує на зміну пори року: дерева скидають листя, тварини линяють чи впадають у сплячку. Людина — не виняток: ми відзначаємо перехід від літа до осені певним зниженням життєвого тонусу та уповільненням обмінних процесів. «У мене осіння депресія», — часом чуємо від друзів та знайомих, а іноді й самі страждаємо від пригніченого настрою. «В такому разі йдеться швидше не про депресію як захворювання, а саме про зниження тонусу — реакцію пристосування до змін геомагнітного поля», — заспокоює доктор медичних наук, лікар-психіатр Олена Хаустова.

Час переосмислити пріоритети

Отож осіння нудьга — це ще не депресія. Іноді треба просто виспатися, щоб повернути собі хороший настрій. Поширеної думки про те, що аж 20% населення нашої планети фатально підвладне депресії, фахівець не поділяє: такий діагноз є, проте навіть у психіатрії це поняття дуже різнорідне. Окрім того, існують і так звані депресивні симптомокомплекси, коли зміни в поведінці людини не досягають ступеня захворювання, але загалом уже мають елемент депресії. Бувають і тимчасові коливання настрою, пов'язані з психологічними чинниками. Тому в кожному конкретному випадку лише розмова з лікарем допоможе з'ясувати справжню причину вашого стану, наголошує фахівець.

Говорити про депресію як про захворювання слід лише тоді, коли два основні її симптоми — зниження настрою та неможливість отримати задоволення від того, від чого ви його одержували раніше, — тривають понад два тижні. Це вже привід звернутися до психолога або психіатра.

Проте, як кажуть, немає лиха без добра: навіть депресія часом може принести користь. Адже це можливість зупинитися та замислитися над своїми пріоритетами. В депресії є таке поняття, як аналітична румінація, коли людина подумки весь час перебирає події свого життя, переосмислює їх. «Це дає шанс розкласти їх по поличках і рухатися далі, як від нового старту. Депресія стирає оптимістичний глянець з подій, які сталися в житті», — пояснює Олена Хаустова. У такій ситуації не варто шукати порятунок в антидепресантах. Проаналізуйте натомість свій спосіб життя: не змінивши його, ви так чи так знову наступатимете на старі граблі й повертатиметеся до хворобливого стану.

> Не варто шукати порятунок в антидепресантах. Проаналізуйте натомість свій спосіб життя: не змінивши його, ви так чи інакше знову наступатимете на старі граблі й повертатиметеся до свого хворобливого стану.

А що, власне, сталося?

Цікаво, що кожен із нас володіє так званою емоційною пам'яттю, коли будь-яка життєва ситуація оцінюється з точки зору тих подій, що вже траплялися раніше. І ця оцінка не завжди адекватна. Тому якщо в житті регулярно стаються неприємні випадки, з якими ви не можете впоратися самотужки, є сенс обговорити це зі спеціалістом, аби напрацювати стратегію їх подолання.

Освоївши таку стратегію, можна спокійно подолати дрібні стреси, котрі вже не спровокують погіршення настрою. «Уявімо собі ситуацію: злива. На вулицю виходити не хочеться, до того ж ви отримуєте неприємну звістку. Відтак починаєте потихеньку сповзати в поганий настрій. Ось у цей момент і треба ввімкнути аналіз і запитати себе: «А що, власне, сталося? Таку погоду я вже бачила багато разів, і сонце лише ховається за хмарами, однак визирне знову. Щодо тієї звістки, яку я одержала, — щось схоже було того тижня й уже минулося». Якщо ви використаєте такий прийом вчасно, то не дозволите депресивній реакції розвинутися», — радить лікар, наголошуючи, що депресія з'являється тоді, коли людина сама готова відреагувати таким чином на життєві перипетії.

Отож ліквідувати треба саме цю готовність — але не шляхом боротьби із собою, що здатне лише виснажити людину. Живіть із задоволенням: не забороняйте собі продукти, котрі вам подобаються, ходіть у театр, кіно тощо. Тоді шанси залипнути в депресії набагато знижуються.

ПОРАДИ ФАХІВЦЯ

П'ять способів запобігти осінньому спліну

- ✓ **СОНЦЕ.** За нагоди намагайтеся максимально використати кожен ясний день. Саме зменшення інсоляції провокує погіршення настрою.
- ✓ **ПОВІТРЯ.** Навіть загазоване повітря міських вулиць приблизно в 20 разів краще, аніж кімнатне, кажуть дослідники. Тому не скнійте під час обідньої перерви в офісі — прогуляйтеся надворі.
- ✓ **ЇЖА.** Аби підвищити рівень серотоніну, відповідального за гарний настрій, не забувайте про банани, горіхи, м'ясо індички, яйця та молочні продукти. Всупереч поширеній думці про те, що депресію треба заїдати солодощами, в таких випадках, хоч як дивно, перевагу треба віддати кислій та гіркій їжі.
- ✓ **ФІЗИЧНІ ВПРАВИ.** Невиснажливий спорт підвищить рівень «гормону радості» — ендорфіну та підніме тонус.
- ✓ **СОН.** Доросла людина повинна спати мінімум 6,5 години. До речі, зменшення сонячної активності восени провокує сонливість. Недосипання спричиняє виснаження організму та переїдання: брак сну призводить до дефіциту гормону насичення — лептину, що, в свою чергу, провокує погіршення настрою і збільшення ваги.

Молоді не байдикують

ДИСКУТУЙТЕ НА САЙТІ UKURIER.GOV.UA

ДОСЛІДЖЕННЯ. *«Урядовий кур'єр» поцікавився, ким та на яку зарплату можуть працювати київські студенти*

Любомира КОВАЛЬ,
«Урядовий кур'єр»

Юність — це пора, коли хочеться всього й одразу. Ну який хлопець чи дівчина не мріє стильно одягатися, мати комп'ютер та «навороченний» мобільний телефон! А ще — кошти на розваги і комфортний відпочинок. Проте гроші на свої забаганки у батьків беруть далеко не всі. По-перше, молоді люди хочуть бути незалежними, а тому йти до тата й мами з простягнутою рукою якось не подорослому. А по-друге, у батьків часто їх просто немає.

Чимало юнаків та юнок по закінченні школи стають студентами. Стипендії ж найчастіше вистачає хіба що на харчування і проїзд у міському транспорті. Тоді й приходить розуміння, що не зайвим було б знайти роботу.

Не тільки гроші, а й офіційний стаж

— Та не лише за «довгою гривнею» женуться сучасні студенти у пошуках підробітку. Більшість хоче, аби роботодавець оформив їх офіційно й зробив запис у трудовій книжці, — зазначила завідувачка відділу економіки праці Інституту демографії та соціальних досліджень НАН Лариса Лісогор. — Вони розуміють, що коли завершать навчання, знайти постійну роботу буде набагато легше, якщо матимуть офіційне підтвердження того, що вже працювали. Отой сумнозвісний «досвід роботи не менше ... років», який вимагає нині від молодих фахівців чи не кожен роботодавець.

Ринок праці у столиці звичайно більший, ніж в інших містах, і тим паче у селах. Проте має він і свою специфіку. Реально знайти підробіток за фахом тим, хто вчиться на економіста, фінансиста, юриста чи бухгалтера, адже бізнес-середовище у Києві доволі розвинуте і потребує обслуговування. А от хлопцям і дівчатам, які опановують інженерні спеціальності, складніше. Адже не завжди у столиці можна знайти працююче підприємство, де потребують вузькопрофільного фахівця.

Однак не все так сумно. Підробіток можна знайти і не за фахом. Сфера обслуговування динамічно розвивається і постійно потребує багатьох працівників. Тому майбутні інженери у вільний від навчання час можуть підробляти продавцями, офіціантами, промоутерами тощо. На таку роботу молодь наймають на умовах неповного робочого дня або й взагалі лише на кілька днів чи тижнів. Часто їм одразу виплачують гроші за відпрацьовані години. І головне, таку роботу неважко суміщати з навчанням.

Та є в цієї медалі й зворотний бік. Якщо студент не оформлений на роботу офіційно, ніхто не гарантує йому гідних умов праці та виплати обіцяної зарплати. А далеко не кожен роботодавець хоче робити запис у трудовій книжці тимчасово працюючої молодої людини: багато клопоту, та ще й податки слід платити. Тому, на жаль, нерідко молоді люди втрачають можливість почати офіційно рахувати свій трудовий стаж з моменту, коли насправді вперше пішли працювати.

Пріоритети змінюються

— У Радянському Союзі працюючий студент вважався кимось на кшталт мученика. Для прикладу можна згадати комічний образ Шурика з фільму «Операція И». Найчастіше їм доводилося переводитися зі стаціонару на вечірнє або заочне відділення. Але часи змінюються, як і вподобання та пріоритети молоді, — зауважив директор Державного інституту сімейної та молодіжної політики Андрій Мішин.

Саме тому, аби довідатися, куди і як активно нині студенти докладають працю голів і рук своїх, очолюваний ним інститут провів соціологічне дослідження «Вторинна зайнятість студентської молоді міста Києва». Опитали понад 800 студентів від 17 років і старших денної форми навчання 14 столичних ВНЗ.

Отже, на запитання«Чи працювали ви коли-небудь під час навчання?» негативну відповідь дали 69% першокурсників, 44% студентів другого, 37% — третього курсів. Серед четвертокурсників таких виявилося 16%, п'ятикурсників — 15%. На останньому ж курсі ніколи не працювали лише 11% студентів. Тож якщо ще 3-4 роки тому першу роботу хлопці й дівчата починали шукати не раніше 3 курсу, то нині вже на першому курсі її має 8% молоді.

Опитування виявило, що частіше студенти працюють під час канікул. Але є чимало й тих, які мають постійну роботу і під час навчання. Загальну картину можна побачити на інфографіках 1 і 2.

Причини, які спонукають суміщати навчання із роботою, виявилися досить різними. Так, 59% молодих людей хочуть мати особисті гроші, а 54% доводиться самостійно заробляти на життя. Серед інших: бажання не відставати від друзів, які працюють, — 17%, щоб допомогти батькам — 16%, для самореалізації — 15%, необхідність сплачувати за навчання — 12%, за житло — 9%, для професійного зростання та отримання досвіду — 7%. Тож, як бачимо, не завжди основною мотивацією є гроші. Молоді люди розуміють, що й досвід дорогого вартує. Особливо, коли після закінчення ВНЗ доведеться шукати постійну роботу.

А ось тих, хто ніколи не працював, запитали, чому саме вони цього не робили. Найчастіше мотивували тим, що робота заважає успішному навчанню — 44%. Браком часу виправдалися 32% опитаних, 27% повідомили, що не мають такої необхідності, а ще 12% — бажання.

Опитування виявило, що найменше працюють студенти-медики, адже складність навчального процесу не дозволяє відволікатися.

За фахом чи ні — як пощастить

41% юнаків та юнок шукають роботу через друзів та знайомих, 35% підключають до цього родичів та батьків. Досить популярним останнім часом став пошук роботи через Інтернет, його використовують 30% опитаних. І це не дивно, адже у Мережі є навіть окремі сайти, які пропонують саме таку роботу. 28% молодих людей зверталися по допомогу до агенцій із працевлаштування, 17% — безпосередньо до роботодавців, а 8% — за оголошеннями, що висять на стовпах.

Щодо роботи саме за фахом, то навіть у столиці знайти її студентам нелегко. На запитання «Чи співпадає профіль вашої роботи зі спеціальністю, яку опановуєте у ВНЗ?» ствердно відповіли лише 17% респондентів. У 13% більше співпадає, ніж ні. А в 47% не співпадає зовсім. Проте майже 30% студентів уже під час навчання працюють за фахом.

Але чи всім це насправді необхідно? Відповідь на це запитання шукали, опитавши молодих людей з приводу того, чи планують вони після випуску працювати саме за спеціальністю. 37% саме такою бачать свою майбутню роботу, проте 27% цього не планують. І тут згадуються радянські часи, коли до вишів вступали, аби мати диплом, бо це вважалося престижним.

На одне із головних запитань «Чи не заважає робота повноцінному навчанню, і якщо заважає, то чим саме?» у відповідь почули таке: 41% молодих людей вкрай важко дається таке поєднання, у 21% такі складності виникають час від часу. Проте 37% вдається і вчитися, і працювати без особливих проблем. Серед проблем назвали брак часу для навчання — 39%, перевтому — 31%, різкі зміни у розкладі ВНЗ — 26%, розташування роботи далеко від дому або вишу — 17%, проблеми із роботодавцями — 8%.

А ось яким виявився перелік професій, куди зазвичай беруть столичних студентів, дивіться на інфографіці 3.

Влітку до нього додаються ще вихователі у дитячих таборах. А ще цікаво, що 5% вітчизняних студентів працюють... кальянниками. Виявляється, ця професія доволі затребувана на вітчизняному ринку праці.

Що ж до заробітної плати, то у середньому в Києві молода людина може заробити 2,5 тис. грн на місяць. Це питання дослідили детальніше і поцікавилися, як оцінюють студенти своє матеріальне становище порівняно з однокашниками. Відповіді наведені в інфографіках 4 і 5.

Ну і звісно дослідники поцікавилися, куди врешті-решт витрачають хлопці й дівчата чесно зароблені гроші. Більшість відповіла, що на повсякденні потреби: продукти харчування, одяг і транспорт — 51%. 32% дозволяють на них собі розваги, подорожі, дозвілля. А от 14% студентів мають заробляти, аби оплатити навчання, підручники тощо.

Отже, після обробки даних фахівці дійшли висновку, що у динаміці за останні 3–5 років кількість працюючих студентів зросла на 10–15%. І пов'язано це передусім з їхніми ціннісними орієнтирами. Молоді люди налаштовані на роботу, вони планують своє життя. Тож можна не хвилюватися, що виросте покоління трутнів.

Вторинна зайнятість студентської молоді м. Києва

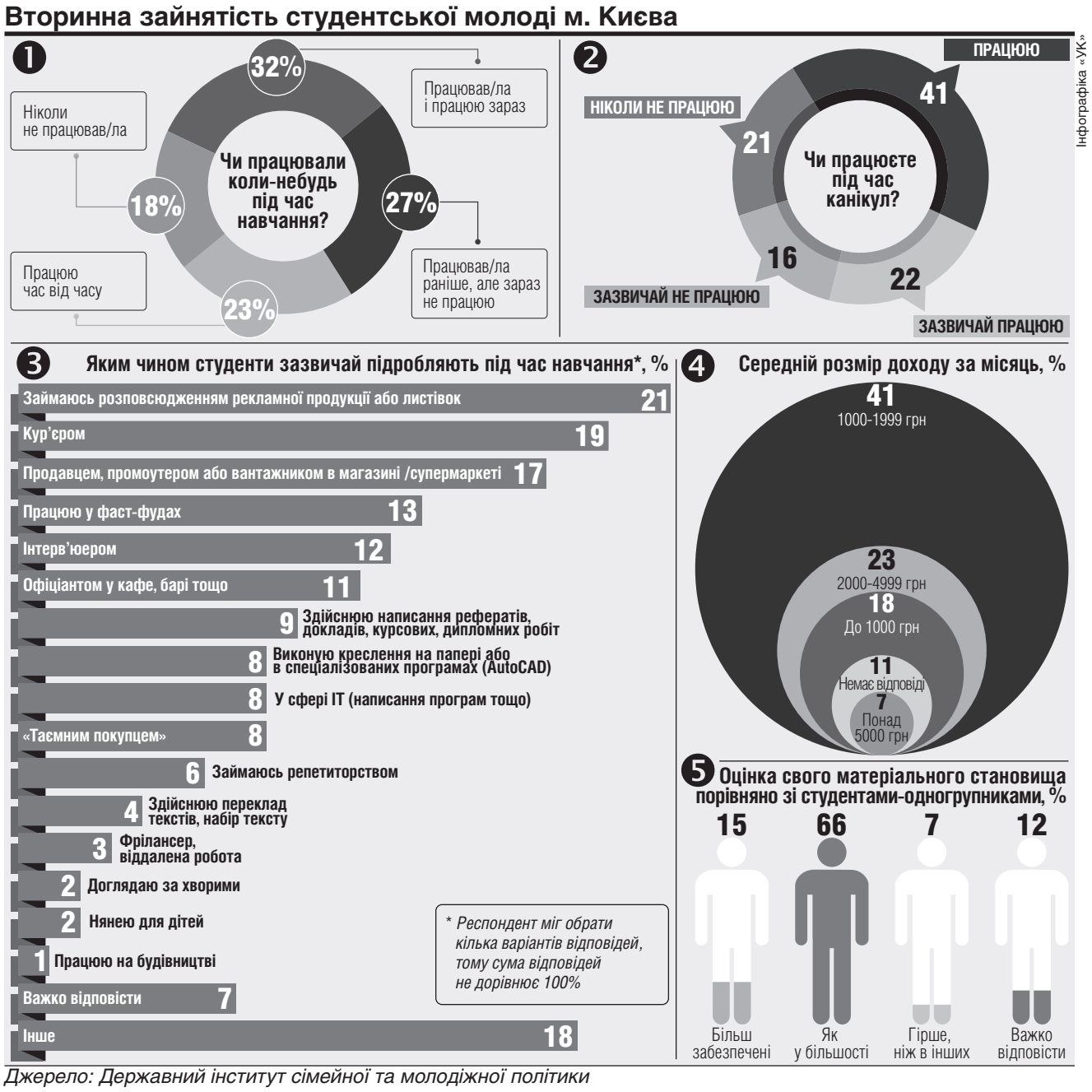

Інфографіка «УК»

Джерело: Державний інститут сімейної та молодіжної політики

ОСОБИСТОСТІ

Піонер української індустріалізації

ДАТА. *180-річчя Олександра Поля — привід замислитись, чому наша історія надто часто йде юзом*

Віктор ШПАК,
«Урядовий кур'єр»

Чомусь склався стереотип, що першовідкривач залізорудних скарбів Кривбасу Олександр Поль — романтик і дивак, який, за твердженням численних біографів, «закінчивши курс наук, повернувся в рідні степи, взяв до рук посоха і пішов пішки оглядати могили, городища, урочища». Насправді йдеться про підприємливого прагматика, чиї заслуги нічим не менші, ніж в англійця Джона Юза, від якого зазвичай розпочинають офіційний відлік індустріалізації півдня України.

«Іноземний» нащадок Полуботка

Дивне для українського слуху прізвище дісталось Олександру Полю по батьківській лінії від німецьких дворян, що подалися на службу до російського війська. Натомість бабуся майбутнього «степового Колумба» була праправнучкою наказного гетьмана Павла Полуботка, яка, на відміну від більшості тогочасних благородних панночок, не цуралась свого «малоросійського» походження.

За спогадами сучасників, юний Олександр спілкувався з бабусею і мамою українською, з батьком — російською і німецькою мовами, з гувернерами — загальноприйнятою серед дворянства французькою. Крім того, бабусині розповіді про Запорізьку Січ та козаків з дитячих літ пробудили у хлопчика інтерес до минулого рідного краю, неозорі простори якого лежали відразу за околицями помістя Полів, розташованого в мальовничій степовій місцевості Катеринославщини.

Навіть роки навчання у класичному училищі в Полтаві та знаменитому Дерптському університеті не вивітрили в Олександра Поля «малоросійського духу». Залишений Антіном Синявським словесний портрет першопрохідця Кривбасу красномовніший будь-яких світлин:

«Навіть за зовнішньою своєю подобою він радше був сином південноросійського народу, ніж нащадком німецького лицаря. Смаглявий, сухорлявий, із чорними сумовито замисленими очима, із великими малоруськими вусами, з мовою з сильним південноросійським акцентом, усією своєю іннервацією він скидався на нащадка козацького роду, з якого по матері й походив».

Видатний поміщик

Студенту Дерптського університету Олександру Полю не виповнилось ще 22 років, коли померла його мати, а за кілька місяців – батько. Восьмеро дітей залишилися сиротами, тим часом як найстарший з них — Петро — перебував на військовій службі і саме брав участь у Балканській кампанії. Отож Олександру довелося достроково складати заліки й іспити, аби, повернувшись додому, дати лад помістю.

За такої ситуації юнаку, що відповідав за долю молодших братів і сестер, було не до романтичних мандрівок з «посохом у руках». Саме тоді вперше проявився господарський хист молодого поміщика, який взявся за вигідну справу — розведення овець, коней та великої рогатої худоби. Свідченням високого авторитету початківця стає його обрання в 1858 році до Катеринославського губернського присутствія, а ще за два роки — дійсним членом Імператорського товариства сільського господарства Південної Росії.

Замість того, щоб дробити батьківську спадщину, Олександр Поль за доходи від неї прикуповує в особисту власність 1330 десятин землі, а після вигідного і, за свідченням сучасників, продиктованого покликом серця одруження отримує як посаг за нареченою ще 1739 десятин сільгоспугідь. Будівництво власного цегельного заводу дає змогу взятися за спорудження п'яти племінних конезаводів та десятка вівцеферм, збільшення поголів'я великої рогатої худоби.

Не варто було б перераховувати ці здобутки Олександра Поля, якби вони красномовно не засвідчували: йдеться про вдалого господарника-прагматика, який, до речі, ще до офіційного скасування кріпацтва фактично ліквідував його у своїх помістях. Сусідам-поміщикам це видалось дивацтвом, натомість сам реформатор із затятістю переконаного капіталіста доводив, що наймана праця значно ефективніша за підневільну.

Відміна кріпацтва в 1861 році царським маніфестом підтвердила правоту суджень Олександра Поля, якого восени 1866 року обирають одним із 60 гласних перших Катеринославських губернських земських зборів — прообразу сучасних обласних рад. Варто лише нагадати, що тодішня Катеринославщина охоплювала територію нинішніх Дніпропетровської, Запорізької, Луганської і Донецької областей, а також частину Харківської, Кіровоградської і Ростовської.

Злиденний мільйонер

У вже згадуваному 1866 році в житті Олександра Поля сталася ще одна знаменна подія, якій судилося круто змінити долю всього краю. Вже маючи можливість виділяти час для любих серцю археологічних пошуків та досліджень старовини, аматор-краєзнавець у Дубовій балці поблизу села Кривого Рогу знаходить поклади дивного червоного каменю. Після досліджень стає зрозумілим, що це величезне за обсягами родовище залізної руди з вмістом металу приблизно 60%.

...На той час уже закінчилася провалом спроба князя Потьомкіна на базі донецького вугілля і місцевої руди відкрити казенні чавуноливарні заводи. Згодом естафету підхопив англієць Джон Юз, який 1869 року започаткував виробництво металу на Донбасі. Новоствореному «Новоросійському товариству кам'яновугільного, залізного та рельсового виробництв» безкоштовно передали казенні землі з покладами вугілля, виділили пільговий кредит та зобов'язалися впродовж 10 років доплачувати з казни по 50 копійок за кожен пуд випущених рейок. Однак навіть за таких сприятливих умов починання загрожувало обернутися крахом, бо місцева руда містила лише до 33% заліза.

Рішення про поєднання залізничним сполученням величезних запасів донецького вугілля та унікальної криворізької руди напрошувалось саме собою. Тим більше, що зорієнтована на використання деревовугільної технології металургійна база Уралу вже не забезпечувала зростаючих потреб країни в чавуні і сталі, які доводилось імпортувати.

Олександр Поль діє як досвідчений капіталіст. Виручені від продажу основного маєтку кошти спрямовуються на закупівлю і довготермінову оренду земель у Дубовій балці, що обіцяє стати золотою. Збудована в ній копальня вже дає першу руду, а її власник оббиває пороги владних кабінетів з проектами подальшого розвитку вигідної справи та будівництва державою залізниці між Кривбасом і Донбасом.

«Майно, на кшталт Кривого Рогу, не повинно зробитися надбанням іноземців; воно занадто цінне», — намагається довести Олександр Поль. Натомість на запит Петербурга до столиці летить депеша місцевих властей: «Затія поміщика О. Поля стосовно криворізьких руд і прокладання залізниці є маніакальною, оскільки Поль страждає розладом розумових здібностей».

За 15 років, впродовж яких першовідкривач криворізьких скарбів намагався довести їхню цінність, його господарські справи занепали. Замість колишніх стад корів, овець і коней — борги. Фактично все нерухоме майно — в кредитній заставі.

Єдина надія — на іноземних інвесторів, які, завдяки залученню власним коштом Поля до досліджень родовища зарубіжних фахівців, уже оцінили перспективність справи. На початку 1881 року розпочинає діяльність створене в Парижі акціонерне товариство «Залізні руди Кривого Рогу» зі статутним капіталом 5 млн франків. Внесок Олександра Поля у вигляді земельної ділянки з рудою оцінили у чверть цієї суми, а решту акцій розмели буквально за добу, завдяки чому вчорашній жебрак знову стає мільйонером.

Гіркота тріумфу

«На руднику в Дубовій балці за 1881 рік добуто 555 тисяч пудів руди. Ціна за пуд — 2 копійки. Руду купує «Новоросійське товариство Юза». Єдиний спосіб постачання — коні і воли. Відстань від Кривого Рогу до заводу Юза понад 400 верств», — звітував перед паризькими акціонерами Олександр Поль.

Неважко уявити, наскільки здорожувало вартість «юзівського» металу гужове транспортування сировини. Отож, урешті-решт довелося взятися за реалізацію «маніакальної» ідеї Поля про спорудження залізниці, завершене 1884 року. Особливо слід відзначити, що йшлося не про прибутки Юза чи «Залізних руд Кривого Рогу», а про гарантування стратегічних інтересів держави, яка не могла розвиватися без власного металу. Втім, хоч будівництво залізниці разом з мостом через Дніпро обійшлося казні в 30,9 млн рублів, ці кошти вдалося повернути вже за перший рік експлуатації!

Дешеві вугілля і руда дали змогу закласти низку чавуноливарних і сталеплавильних заводів та рейко- і трубопрокатних виробництв. Буквально на очах Катеринославщина перетворювалася на один із найпотужніших промислових регіонів імперії, а провінційний губернський центр — у стрімко зростаюче місто, почесним громадянином якого 1887 року оберуть вчорашнього «невдаху» і «причинного». Більше того, саме завдяки піонеру української індустріалізації Олександру Полю започатковане Юзом на Донбасі виробництво не пішло юзом за прикладом потьомкінських чавуноливарних заводів.

Вітчизна – не для продажу

Донині мало хто знає, що в низці видатних українських меценатів, чиї приватні колекції стали основою найвизначніших вітчизняних музеїв, Олександру Полю належить одне з чільних місць. «Розмаїття і цінність зібрання старожитностей О. М. Поля вразили мене, — захоплено писав Дмитро Яворницький. — Ні раніше, ні опісля я ніколи нічого подібного не бачив у приватних руках. Зібрання старожитностей В. В. Тарновського в с. Качанівці Чернігівської губернії — ніщо порівняно із зібранням Поля».

Неважко уявити спокусу, що постала перед власником цих скарбів у часи, коли все його майно було вкладеним в освоєння криворізького родовища. Тим більше, що представники Лондонського національного музею пропонували Полю за його колекцію 200 тисяч фунтів. Та, як заявив щедрим покупцям нащадок Полуботка, слава Вітчизни — не для продажу.

Після цих відвідин Олександр Поль записав у заповіті: «Передаю в дар жителям Катеринослава для музею зібрану мною колекцію: 522 предмети кам'яного віку, 84 бронзового, 632 із давніх грецьких колоній, 356 скіфської доби, 322 київських княжих часів, 242 усякої зброї, 281 предмет запорізької і козацької давнини та 2060 монет різних часів, народів і цивілізацій». Саме цей дар став основою створення Музею Поля — нині Дніпропетровського історичного музею імені Дмитра Яворницького.

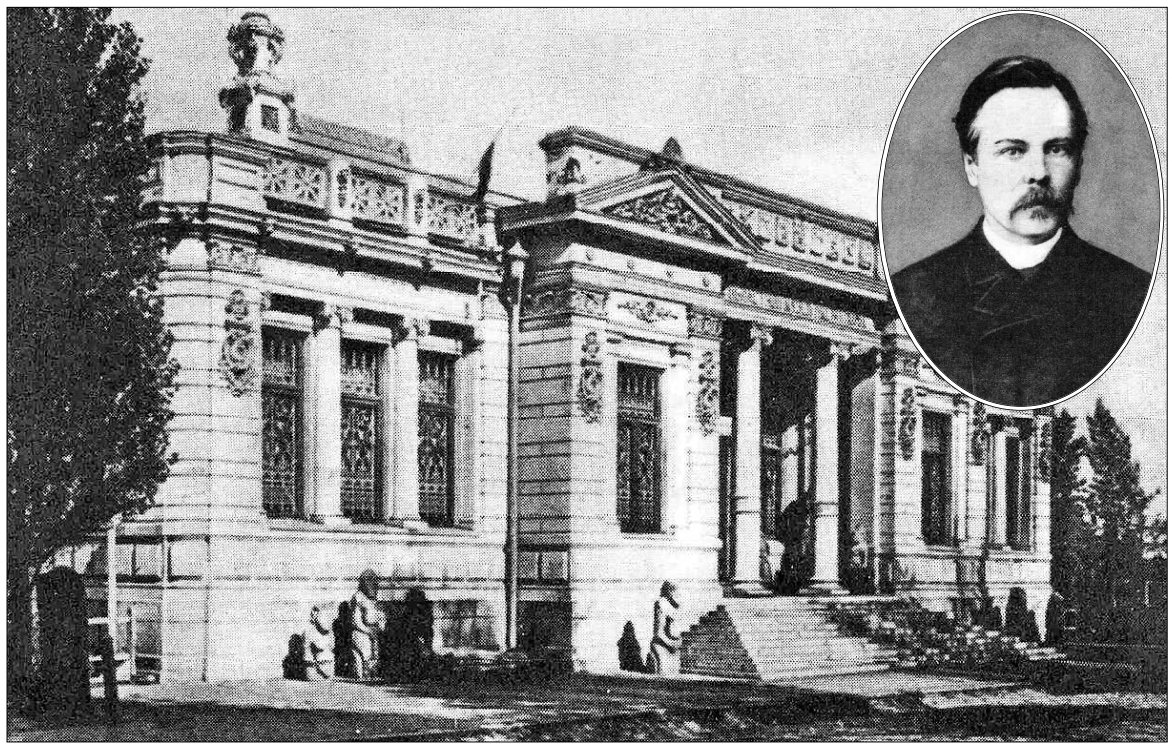

Фото надані автором

Олександр Поль передав свою безцінну колекцію музею в Катеринославі

ДОСЬЄ «УК»

Олександр ПОЛЬ. Народився 1 вересня 1832 р. в селі Малоолександрівці Катеринославської губернії (нині – село Полівське Верхньодніпровського району). Помер 7 серпня 1890 р. у Катеринославі. Український дослідник-археолог, поміщик, підприємець, меценат. Брав участь у впровадженні селянської, земської і судової реформ на Катеринославщині. 15 років віддав докладному вивченню залізних руд Кривого Рогу, промислова розробка яких зумовила бурхливий економічний розвиток Придніпровського регіону.

Завдяки піонеру української індустріалізації Олександру Полю започатковане Юзом на Донбасі виробництво не пішло юзом.

ГОГОЛЬФЕСТ: ПІСЛЯМОВА

На хуліганство не наважилася

ФЕСТИВАЛЬ. *На тротуарі залишилися червоні стрілки: як потрапити на мистецьке дійство. А від нього — координати вражень відвідувачів*

Людмила ЯНОВСЬКА,
«Урядовий кур'єр»

Не знаю, чого більше було в моєму намірі у велетенському просторі столичної промзони на Видубичах у передостанній день ГогольФесту-2012: перформансу, інсталяції чи хуліганства. Гадаю, саме третім поняттям охрестили б його охоронники міжнародного фестивалю сучасного мистецтва, якби цей намір я здійснила насправді, а не в своїй уяві. Коли стояла в невеличкій черзі охочих (майже всі студентського віку) опинитися перед Сценою під вікнами, де мала розпочатися вистава режисера Андрія Іванюка «Сім» за творами французького митця Антонена Арто «Кров'яний фонтан» і «Самурай, або Драма почуттів».

«Старому — подушечку, а молодому — іграшечку»

Колишній цех перегороджений металевим парканом. І доки ми чекали, щоб у ньому відчинили так звану хвіртку чи двері, якийсь дідусь знайшов у цій огорожі майже невидиму шпарину і припав до неї обличчям, видивляючись, що ж там «на тому боці». У руках, закинутих за спину, він тримав яскравий поліетиленовий пакет з «галочкою» біля напису: «Мій вибір — (і прізвище кандидата в депутати до Верховної Ради)». І тоді мені страшенно захотілося вкласти в руки цього літнього громадянина один гогольфестівський експонат, «адресований» і зазначеному політику, і всім іншим: хто прагне потрапити до найвищого владного ешелону і хто в ньому нині, та й нам, кого вони називають «електоратом». Ця виставкова річ — соціально-філософська скульптурна композиція з пап'є-маше «Старі, хворі і діти» журналіста з Івано-Франківська Ростислава Котерліна: бабуся й підліток тримають на носилках немічного чоловіка. Ростислав передмовив її народною приказкою: «Старому подушечку, а молодому — іграшечку». І своїм «спітчем»: «Кожен із нас чекає свого часу на виніс. Можливо, тимчасовий — вперед головою, надовго. Чи назавжди — вперед ногами. У цьому немає нічого страшного — це природно. Нам постійно торочать про кризу: політичну, економічну і таке інше.

Але корінь усіх криз глибше. Потрібно зробити лише одну впливову річ: не чекаючи на жодні «покращення», змінити своє ставлення до старих і дітей. Тому що саме в них криються найважливіші сенси життя. Лише в них, а не в дзеркалах, присутні наші справжні відображення. Стане добре лише тоді, коли коштовні «іграшечки» перестануть важити більше, ніж діти і старики навколо нас. Навіть якщо когось доведеться винести».

Венера постала з іржавих дверей

А що ж криється у дзеркалах? З їхніх шматочків виклеював знадвору на заводській стіні, стоячи на драбині, «портал для переміщення в інші якісь площини, виміри» фотограф і художник із Білорусі Руслан Калмиков, який уже кілька років живе в Києві. «Щоб той, хто дивитиметься, побачив усе, що йому хочеться». Він робить різноманітні інсталяції, а за дзеркальні взявся уперше: потім, каже, буде серія таких проектів, які несподівано з'являтимуться в різних людних місцях міського середовища. З-поміж них і з конкретними образами, сюжетами. А портали — імпровізації з абстрактнішими поняттями.

Радісними кольорами з кінчика пензля «народжувала Венеру» на іржавих заводських дверях Марина Морська, Польотова або Іннастейті в одній особі. Чи присутнє в цьому переліку її справжнє прізвище і ще про якусь конкретику з її буття я так і не допиталася. Та, зрештою, хіба це найважливіше щодо неї в гогольфестівському контексті? В інсталяцію Марини вписалися й живописні імпровізації з літнього морського узбережжя: втілила їх на покинутих на пляжі бамбукових килимках, бо не мала полотна.

На ГогольФесті її вразили зокрема монументальні руки на всю висоту стіни від двох Олександрів: «Хлопці позичили мені кілька балончиків з фарбою, але наступного дня я запізнилася з ними зустрітися, вони вже поїхали додому в Дніпропетровськ. Чудові художники. Це ж ніби простягнуті руки Бога, які спускаються до нас з неба, їхні вени — як канати»...

Втекти від когось, але не від себе

«Суміш спогадів, переживань, уяви і фантазій, нісенітниць та імпровізацій. А одне понад усе — свідомість сновидіння, найчастіше хворобливого, яке не засуджує, не виправдовує, тільки співвідносить», — це з монологів «від автора» під час вистави «Сім» збагнеться достеменніше тільки поінформованому про життя й творчість Антонена Арто заздалегідь. Вони пояснюють сценічну реальність за його концепцією «театру жорстокості».

«Розшифровуючи» слова, рухи, дії акторів, раптом подумки вплітаєш у химерний сюжет спектаклю і свої несподівані рефлексії. Наприклад, коли семеро актрис і акторів у білому по черзі качаються по брудній підлозі, «пророчиш»: а ось та, із неймовірно довгим, ледь не до п'ят, волоссям, у пилюку не падатиме. І таки правда...

Британський документальний фільм «Стираючи Девіда» — про захист персональних даних: чи легко людині захищати в державі особистий простір. Головний герой стрічки Девід перевіряє, як багато відомо про нього приватним компаніям і уряду, експериментально натравивши на себе двох детективів і втікаючи від них, надовго покинувши вагітну дружину й дитину. І тоді замислюєшся: сучасна людина виборює свободу особистості, при цьому дедалі більше нагадуючи сільського пса на ланцюгу. Та нас можна вичислити за багатьма прив'язями: до мобілки, Інтернету, знижок у супермаркетах. Про вагітність сімнадцятирічної американки першими дізналися торговельники, проаналізувавши зміну її покупок, а не її батько... Не кожного впускаємо у свій дім-фортецю, зате в соцмережах довіряємо родинні знімки і приватні подробиці мільйонам...

А щодо ГогольФесту? Він допомагає не втекти від себе.

Фото Укрінформу

Творчі ідеї миттєво не збагнеш. Тож не раз на ГогольФесті виникало запитання: «І що б то воно значило?»

БЛІЦ-ІНТЕРВ'Ю

«Завдяки толоці відчув: в Україні є громадянське суспільство»

Творче дітище знаного в Україні мистецького діяча, засновника ГогольФесту Владислава ТРОЇЦЬКОГО вкотре вийшло на люди. І яке ж відчуття подарувало тому, хто його «породив»?

УК Пане Владиславе, чим вирізняється ГогольФест-2012 з-поміж своїх попередників?

— Тим, що він зроблений за принципом толоки. Вперше я відчув завдяки цьому, що в Україні існує громадянське суспільство. Раніше я і куратори фестивалю самі формували всю його програму. Цього року люди приходили на мій поклик, і це була вже ніби горизонтальна побудова нашого дійства. Художники, куратори, музиканти, артисти присвоїли фестиваль, він став їхнім.

УК Кого з відомих особистостей ви зустрічали на цьогорічному ГогольФесті? Напевне, вони висловлювали вам свої враження стосовно того, що на ньому відбувалося?

— Знаю, що був керівник «Райффайзенбанку». Особисто ж я спілкувався з послами Франції, Бельгії.

УК Може, процитуєте їхні відгуки?

— Але це буде некоректно...

УК Маєте право переповісти їх на наше прохання...

— Вони назвали наш фестиваль однією з найяскравіших культурних подій України.

УК А думки з приводу цього українських музикантів, художників, артистів?

— Кирило Карабиць, наприклад, сказав, що його відчуття від Гогольфесту — як від дуже європейського, просунутого фестивалю.

Людмила АЛЬТА,
для «Урядового кур'єра»

ДУМКА — СПОГАД

Цей авангард — і від Троха й Тетянича

Сергій КОСТЯНОЙ,
соціальний психолог
для «Урядового кур'єра»

Тут, на ГогольФесті, витали душі легендарних київських особистостей, професійних митців, котрих уже немає серед нас: художника Федора Тетянича і фотомайстра Миколи Троха. Їх можна було зустріти на перших вернісажах Андріївського узвозу. Раз на рік Коля приходив туди продавати свої знімки, а п'ять—десять київських колекціонерів увесь час їх купували. Багато чорно-білих плівкових фоторобіт Троха публікували в журналі «Наш», чимало з його творчого спадку нині за кордоном. Він прожив трохи більше сорока років: зловживав алкоголем до небезпечної стадії...

Лисий з бородою філософ Тетянич з'являвся на Андріївському узвозі в чудернацькому одязі, з пилкою. У нього була власна теорія Фріпулі, з термінологією, концепцією, поняттями.

Називаю Троха й Тетянича, бо ГогольФест — продовження того, що творили вони. З дитячим сприйняттям дійсності, фантазією. Зі створенням краси в будь-якому свинарнику і бруді. Гогольфестівський авангард звідти, з їхніх часів. Ці імена не можна забувати, тому що нам не потрібний культурний Чорнобиль.

Я заходив на ГогольФест в «Арсеналі», але там було інакше. А тут — дуже незвичайно. Енергія — ось що здивувало. Оці цехи із жахливою сірістю... Але коли сюди прибуло мистецтво, енергія змінилася, вона не виганяє звідси, а затримує. Ось дівчина розписала двері, і це вже інший настрій, стало веселіше. Колір, звісно, створює позитивні емоції. Сподобалися на ГогольФесті фантазійність, різні точки зору.

ПОГЛЯД НА ПРОБЛЕМУ

«Ізумрудний» чекає на чарівника

БЕЗГОСПНІ. *Вже десять років 20 сімей колишнього робітничого гуртожитку в Києві відчувають себе потрібними лише... рейдерам*

Вікторія КОВАЛЬОВА,
«Урядовий кур'єр»

На виставці малюнків «Мій дім» у гуртожитку, який раніше належав київському державному підприємству «Ізумруд», омріяний будинок дітей не схожий на той, де вони живуть нині. Дітлахи у своїх фантазіях бачать його світлим, теплим, кольоровим. П'ятиповерхова цегляна будівля, яку в народі прозвали «ізумрудною», попри красиву назву, має занедбаний вигляд. Сірі обшарпані стіни, на верхніх поверхах розбите скло у вікнах та забиті двері. З 50-ти жителів будинку, що на бульварі Кольцова, 24-А, двадцятеро — діти. Найменшому з них, Сашкові, чотири роки. Це на рік менше, ніж мешканці живуть в аварійно небезпечному будинку в жахливих умовах. Інститут проблем технічної надійності конструкцій визнав його не придатним для проживання ще в 2007 р. після обстеження його технічного стану.

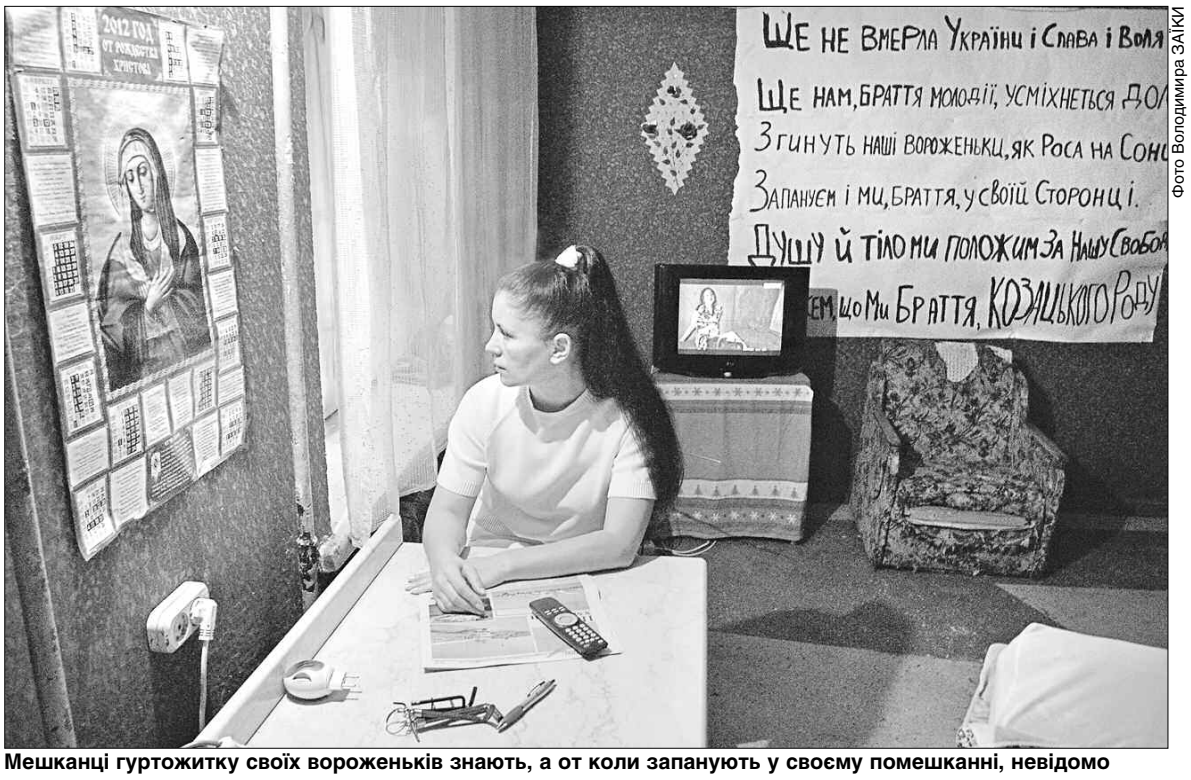

Фото Володимира ЗАІКИ

Мешканці гуртожитку своїх вороженьків знають, а от коли запанують у своєму помешканні, невідомо

Будинок з нещасливим номером?

Про нещасливу долю колишнього гуртожитку редакція дізналася з листа від його мешканців, які просили допомоги. У 2002 р. «ізумрудний» гуртожиток переданий до територіальної громади Києва і закріплений за комунальним підприємством (КП) «Спецжитлофонд» для подальшої його реконструкції з переобладнанням під житловий будинок із поквартирним заселенням (розпорядження КМДА від 12 березня 2002 р. № 472).

Тоді 20 сімей, які й нині проживають у гуртожитку, звернулися до КП «Спецжитлофонд» із заявою, в якій просили дозволити взяти участь в інвестуванні реконструкції. Їм повідомили, що заява внесена до реєстру, але договір інвестування з ними не можна укласти через брак проектно-кошторисної документації. Коли ця документація була готова, чиновники послалися на те, що тепер договір можна укласти лише... після початку реконструкції та відселення мешканців на тимчасове проживання (це було в 2005 р.)...

— Ми таким обіцянкам не вірили. Самі розумієте: хто ти в нашій країні без документів? Знаємо безліч історій про безхатченків і не хочемо потрапити в їхні ряди. Тому на таку пропозицію не погодилися, — констатує представник ініціативної групи будинку на бульварі Кольцова, 24-А Галина Мирончук.

Відтоді змінювалися номери розпоряджень Київської міськдержадміністрації, чиновники в установах, кольори партійної приналежності можновладців, але стійко зберігалися імітація діяльності та непривабливі умови життя для мешканців цього будинку.

«Житимете у своїх кімнатках, а не ізольованих квартирах», — зневажливо відмахнувся вчергове від настирливих прохачів один із чиновників. Очевидно, йому не знайома ситуація, коли щодня доводиться носити кухонний інвентар до гуртожиткової кухні. Не грюкають двері, коли він відпочиває у своїй зручній квартирі. І, певна річ, чиновник не стоїть у черзі до душу та туалету у своїй славній ізольованій квартирі.

«За цей час ми витримали три рейдерські атаки, але не здалися. Нам ламали водопровідну трубу, яку ми приварювали власними силами. Три опалювальні сезони за головування в Києві Леоніда Черновецького жили без тепла, користуючись електрообігрівачами у кімнатах», — розповідає Г. Мирончук.

Нинішнього мера — Олександра Попова — «ізумрудівці» поважають за те, що з його приходом у Київську міську державну адміністрацію в будинку 24-А з'явилося тепло. Його підключили до опалення без всяких звернень і заяв до влади, хоча раніше мешканців запевняли, що це «технічно неможливо».

З підпорядкуванням гуртожитку КП «Спецжитлофонд» у ньому скасували ставки прибиральниць і вахтерів. Тоді мешканці встановили чергування в будинку, щоб у порожні кімнати не заселялися бомжі і не було самозахоплень житлових приміщень. Раз на 18 днів кожна сім'я чергує: вахта триває добу — з 21.00 до 21.00 другого дня. Всією «гуртожитковою» громадою наймають прибиральницю. У кухні прибирають по черзі.

Черговий осінній марафон

За інформацією, наданою головним управлінням житлового забезпечення Київської міської державної адміністрації, на час прийняття зазначеного гуртожитку 1 квітня 2002 року на утримання КП «Спецжитлофонд» у ньому проживало 117 родин, з яких 85 були відселені.

«Насправді фактично проживали, були зареєстровані та перебували на квартирному обліку 56 сімей робітників «Ізумруду», а цифра 117 з'явилася за рахунок орендарів, які винаймали житло в гуртожитку», — уточнює Г. Мирончук.

За інформацією КМДА, нині в гуртожитку 20 зареєстрованих родин, три — очікують відселення в будинок на вул. Новоукраїнській, 1/3-А. Зі 142 житлових кімнат 115 у гуртожитку вільні.

Судячи з відповіді Київської міськдержадміністрації, 2005-го КП «Спецжитлофонд» на виконання розпорядження від 7 листопада 2005 р. № 1860 уклав договір з підрядною організацією на проведення поточного ремонту, але провести його підрядна організація не мала можливості, «оскільки мешканці заблокували доступ у будинок (на вхідних дверях та сходовій клітці були встановлені грати)». Тож у цьому гуртожитку живуть бунтівники?

— Мені завжди закидають це звинувачення про грати. Оскільки на першому поверсі гуртожитку містилася дискотека, мешканці будинку дистанціювалися від неї за допомогою грат. Їх ми потім зняли, що зафіксовано на відео. А конфлікт виник через металеві двері на сходовій площадці, але в судовому рішенні не йшлося про те, що ми маємо демонтувати ще й двері, тому ми обурювалися. Про те, що я «перешкоджала», дізналася, коли із зарплати вирахували 170 грн штрафу. Прикро було, що оскаржити це обвинувачення не встигла і гроші мені так і не повернули, оскільки минув 10-денний термін подання оскарження. Судіть самі: постанова державної виконавчої служби у Святошинському районі м. Києва та акт про перешкоджання були видані 26 квітня 2006 р. Тобто я «перешкоджала», коли перебувала на лікуванні в стаціонарі через остеохондроз. Про це я й написала у зверненні до прокуратури.

Коли у грудні 2007-го «ізумрудівці» написали заяви до КП «Спецжитлофонд» та головного управління житлового забезпечення КМДА на отримання ордерів на житлові приміщення, як це було передбачено розпорядженням КМДА №1860, то у відповідь отримали... судові позови на примусове виселення на вул. Салютну.

У КМДА також нагадують, що пропонували мешканцям гуртожитку переселення у відремонтовані житлові приміщення будинку з комунальними квартирами на вул. Салютній, 14/51 з видачею ордерів, подальшою реєстрацією, збереженням черги квартирного обліку та можливістю подальшої приватизації житла. «Але пропозицію мешканці гуртожитку проігнорували, вимагаючи надання безкоштовно ізольованих квартир», — зазначають у столичній держадміністрації.

Справи про примусове виселення на вул. Салютну закрили з набранням чинності розпорядження КМДА від 8 квітня 2010 р. № 223 «Про проведення ремонту з переплануванням квартир будинку № 24-А на бульварі Кольцова у Святошинському районі». Зокрема документ передбачав проведення ремонтних робіт на даху, заміну інженерних мереж тощо. Підрядна організація «Будсервіс-2» була готова виконати ці роботи. Всім мешканцям будинку надані пропозиції тимчасово переселитися на час ремонту в кімнатах, де вони проживають, і передбачалося надати ордери на займані приміщення з подальшою приватизацією. «Мешканці гуртожитку вчергове не допустили будівельників до виконання ремонтних робіт і почали вимагати внесення змін до розпорядження № 223, пояснюючи це своїм бажанням взяти участь у реконструкції гуртожитку для придбання ізольованих квартир», — повідомляють у КМДА.

— На початку цього року справді приходили будівельники. Але коли ми ознайомилися з робочим проектом цього ремонту, виявилося, що гуртожиток так і залишиться гуртожитком, не перетвориться в результаті ремонту в будинок з ізольованими квартирами. Навіть прокуратура визнала, що розпорядження КМДА №223 порушує наші права: в ньому не було... людей, тобто ігнорували інтереси мешканців будинку. Ми за ремонт, тому що будинок справді в аварійному стані, але наполягаємо на перепланування гуртожитку в окремі квартири», — обурюється мешканка будинку Наталя Мацюк.

Нове розпорядження КМДА № 1540 щодо долі «ізумрудного» гуртожитку видане 4 вересня цього року. Його шостим пунктом розпорядження № 223 визнано таким, «що втратило чинність». КП «Спецжитлофонд» надав пропозиції щодо включення зазначеного об'єкта до проекту Програми соціально-економічного розвитку м. Києва на 2013—2015 рр. Договори з мешканцями підписуватимуть після розробки проектно-кошторисної документації та відселення мешканців на тимчасове проживання на час реконструкції будинку. Як уточнили «УК» в КП «Спецжитлофонд», визначена проектна організація, яка виконуватиме розробку проектно-кошторисної документації. До кінця вересня КП укладе угоду з орендним підприємством «Науково-дослідний інститут будівельного виробництва» на виконання проектних робіт згідно з чинним законодавством. Для мешканців колишнього гуртожитку це означає одне: обіцяна реконструкція, що мала розпочатися восени, знову затягується.

«У нашому п'ятиповерховому будинку заселена лише третя частина площі. Якщо переобладнати гуртожиток під ізольовані кімнати, то не лише покращиться життя наше та наших дітей, а й місто зможе надати тут квартири педагогам і медикам, які потребують поліпшення житлових умов», — написали мешканці будинку на бульварі Кольцова, 24-А в листі до редакції.

Мабуть, місту все-таки пора піти назустріч багатостраждальним «ізумрудівцям», щоб хоч їхні діти усвідомили, що влада в столиці здатна не лише видавати розпорядження, а й опікуватися долею конкретних людей.

КОМПЕТЕНТНО

Світлана ШАПІРО, адвокат:

— Уже чотири роки я захищаю права мешканців цього будинку. Тільки завдяки цьому їх досі не виселили. Не вдалося виселити і в інший гуртожиток у судовому порядку. Внаслідок нашої боротьби в суді були скасовані накази головного управління житлового забезпечення КМДА.

Стосовно будинку неодноразово приймали різного роду рішення. Змінювався і його правовий статус. Житлові права мешканців порушували. Нікого не турбує доля людей, які понад 20 років перебувають на квартирному обліку, проживають в аварійно небезпечній будівлі і потребують поліпшення житлових умов. Потрібне житло, яке місто цим громадянам не готове нині надати. Тільки-но мешканці будинку звертаються до суду з позовом про визнання протиправним чергового розпорядження КМДА щодо будинку, влада міста ухвалює нове розпорядження, яким… відміняє попереднє і тим самим ліквідує сам предмет спору. Треба прийняти рішення щодо подальшого використання будівлі, визнаної непридатною для проживання, але при цьому повинні бути враховані всі житлові та майнові права мешканців будинку.

МЕДИЦИНА

Жінка радіє сонцю і збирається бавити внуків

МАЙСТЕРНІСТЬ. *Унікальну операцію з використанням кількох новітніх технологій провели харківські лікарі, щоб урятувати пацієнтці єдину нирку*

Світлана ГАЛАУР,
«Урядовий кур'єр»

Той серпневий день, коли сільську жительку з Нововодолазького району Ніну Ананко з гострим болем та кровотечею доправили в Харківський обласний клінічний центр урології та нефрології імені В. Шаповала, вона згадує сьогодні як страшний сон, тож не перестає дякувати своїм рятувальникам.

— Я безмежно вдячна лікарям за те, що вони врятували мені життя, і тепер я можу радіти йому без болю: милуватися сходом і заходом сонечка, тріпотінням листочків і буянням квіточок, — говорить Ніна Панасівна. — Можу спілкуватися зі своїми рідними. Двоє з чотирьох моїх синів ще неодружені, отож збираюся погуляти ще і на їхньому весіллі, діждатися та бавити внуків. Я щиро на це сподіваюся, адже це вже не перша операція, яку мені довелося перенести.

Як розповіли в центрі, сім років тому Ніні Ананко вже робили операцію з видалення нирки, і вона, залишаючись із однією і сподіваючись на повне одужання, нікуди не зверталася за медичною допомогою. А коли її доставили до Центру урології і нефрології в ургентному порядку, обстежили й підтвердили поставлений районними медиками попередній діагноз: єдина ліва нирка пацієнтки вражена злоякісною пухлиною.

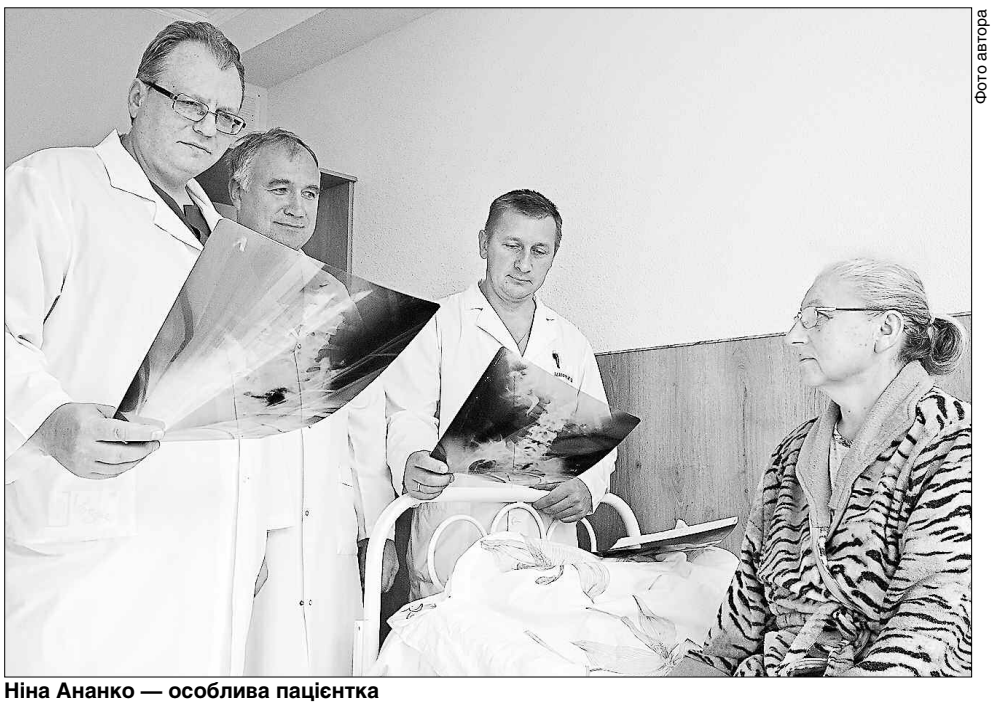

Фото автора

Ніна Ананко — особлива пацієнтка

Операція тривала 7,5 години

З огляду на поширеність пухлинного процесу, надії на порятунок єдиної нирки фактично не було, і хвора могла розраховувати лише на терапію методом гемодіалізу, який ще називають «штучна нирка». Але в центрі вирішили провести операцію, якої в Україні ще не робили: таке хірургічне втручання вважається одним із найскладніших у сучасній світовій онкологічній хірургії і вимагає спеціальних технологій, обладнання та інтеграції зусиль трансплантологів, урологів, судинних хірургів і нефрологів. Про відповідне обладнання у Харківському центрі урології і нефрології подбала влада, а керівництво центру підібрало класних фахівців відповідного профілю. З них і створили бригаду, яка боролася за врятування жінці єдиної нирки. Унікальна операція тривала 7,5 години.

За цей час, як розповіли в центрі, нирка була видалена, прооперована поза організмом хворої і після спеціальної обробки — за технологією трансплантації — повернута в тіло пацієнтки. Такі операції виконують у Сполучених Штатах Америки, в Австрії, Німеччині та Нідерландах. До речі, в Європі нирки оперують поза організмом лише кілька разів на рік, і коштує це сотні тисяч доларів. В Україні таку операцію здійснено вперше, до того ж безплатно для пацієнтки.

— Складність у тому, що ця операція поєднує кілька технологій, — пояснює директор центру, заслужений лікар України Володимир Лісовий. — Окрім пухлини, були відсіки у нирку, довелося редукувати чашечку. Потім нирку зшили. При цьому використали нові технології склеювання поверхні. А за технологією трансплантології нирку забрали справа і пересадили на судини лівої клубової області.

Володимир Лісовий також зауважив, що якби нирку врятувати не вдалося, Ніні Ананко довелося б три рази на тиждень їздити до центру на діаліз. Це — процедура очищення крові для людей, у яких немає жодної нирки. Вони проходять її як мінімум тричі на тиждень по шість годин.

— Я не боялася операції, бо вірила лікарям, — ділиться пережитим пацієнтка. — Так і сталося. Усі мої страхи вже в минулому.

З успішним завершенням надскладної унікальної операції харківських медиків привітали українські і російські колеги. Надіслали вітання, й американські, німецькі, італійські, шведські лікарі.Там, зокрема, говориться, що проведення такої операції — важливий крок харківських медиків на шляху застосування на практиці сучасних новітніх технологій.

Перша трансплантація нирки була у Харкові

— Ми йшли до цього поступово, — розповідає Володимир Лісовий. — Протягом десятиліття досить активно співпрацюємо з Академією медичних наук, Міністерством охорони здоров'я та з місцевою владою, які допомагають нам опановувати найновіші сучасні технології: як вітчизняні, так і закордонні. Мої колеги, наприклад, по кілька разів на рік знайомляться з ними в різних іноземних клініках, зокрема Росії, Німеччини, Франції, Італії, відбирають ті, що можемо запровадити у центрі, враховуючи фінансові можливості. Крім цього, контактуємо з іноземними фірмами, які на безоплатній основі поставляють нам потрібне обладнання.

> З успішним завершенням надскладної унікальної операції харківських медиків привітали українські і російські колеги. Надіслали вітання й американські, німецькі, італійські, шведські лікарі.

Саме так, за словами Володимира Лісового, в центрі запровадили нову службу ендоурології, яка проводить хірургічні операції без розрізу. Потім створили і службу літотрипсії, тобто подрібнення каменів. Дуже велика робота була проведена в центрі і зі створення технології трансплантації. Відомо, що перша трансплантація нирки в світі була виконана в 1933 році саме у Харкові. Однак з того часу подібних операцій у місті не робили. На відтворення цієї технології, яка потребувала спеціального дозволу й підготовки фахівців, витратили майже три роки. Адже для того, щоб виконувати трансплантацію, потрібно було організувати досить потужну службу гемодіалізу так званої штучної нирки, що й було зроблено. Потім фахівці центру одними з перших в Україні запровадили перитонеальний діаліз, який теж входить до складу замісної терапії.

Було організовано й відділення онкоурології, освоєні нові методи органозберігаючих операцій. І цей перелік досягнень Харківського обласного клінічного центру урології та нефрології імені В. Шаповала можна продовжити. Його фахівці беззаперечно довели, що в Україні можна лікуватися на рівні європейських стандартів.

Зрозуміло, що вартість окремих операцій, як тієї, що зробили Ніні Ананко, потребує великих затрат. Тож колектив центру взяв на себе ще й організаційні фінансові питання. Родичам пацієнтки довелося придбати лише деякі ліки, яких не було в клініці, але й їх вартість пообіцяла компенсувати обласна влада у вигляді допомоги з обласного бюджету. Нині лікарі центру готуються провести такі ж операції ще двом пацієнтам.

Басейн лікує сколіоз

ТУРБОТА. *Відтепер учні Миколаївської санаторної школи-інтернату мають змогу оздоровлюватися плаванням*

Олена ІВАШКО,
«Урядовий кур'єр»

У Миколаївській загальноосвітній санаторній школі-інтернаті № 4 завершені роботи з капітального ремонту лікувально-фізкультурного комплексу. Зокрема після дворічної перерви школярі, які страждають на сколіоз, зможуть відвідувати сучасний плавальний басейн, який украй потрібний з точки зору лікувальної фізкультури. Його реконструкція розпочалася наприкінці минулого року. Тоді обласна влада ухвалила рішення виділити кошти для ремонту з обласного бюджету. Замовником робіт виступило управління капітального будівництва облдержадміністрації.

Як розповідає директор школи Анжела Гуріна, «два роки тому ми розповіли про наші проблеми голові облдержадміністрації Миколі Круглову. Нині бачимо, що він свого слова дотримався».

Загалом будівля, в якій розташований лікувально-фізкультурний комплекс з басейном, добудована до основної ще у 80-ті роки минулого століття. Басейн тут був завжди, адже плавання для дітей, хворих на сколіоз, — одна з головних процедур. Однак з часом басейн уже не відповідав ані сучасним вимогам, ані санітарно-гігієнічним нормам.

Роботи з реконструкції виконані підприємством «Укргазбуд». Як зазначає Анжела Миколаївна, високою якістю робіт задоволені всі: і співробітники, і батьки, і головне — діти. «Були враховані всі наші побажання, — продовжує директор, — якщо раніше діти страждали від холоду, то нині будівельники встановили теплі підлоги, замінили опалювальні прилади. Стіни оздоблені сучасною плиткою, зроблені натяжні стелі, все добре миється і не піддається цвілі. В самому басейні встановлені фільтри за новітніми технологіями. Тепер не треба, як раніше, зливати воду, потім вимивати днище спеціальними розчинами, знову наповнювати водою та підігрівати. Все відбувається автоматично».

Згідно з розкладом для всіх дітей інтернату, з 1-го по 11-й клас передбачено дві години на тиждень обов'язкових занять з плавання. Також діти можуть займатися в басейні ще дві години на тиждень за рахунок позакласних годин. Щодня басейн прийматиме понад 170 учнів. До кожної дитини застосовують різні методики водних вправ: залежно від виду захворювання та його ступеня. Комусь рекомендовано плавати в ластах, комусь — ні, для когось навантаження можуть бути більш серйозними, інші потребують особливого режиму.

Одночасно з басейном у школі відкриті після ремонту кабінети лікувальної фізкультури. Всього на капітальний ремонт лікувально-фізкультурного комплексу витрачено 743 тис. грн за рахунок коштів обласного бюджету, виділених відповідно до рішення обласної ради, позабюджетних коштів — 472 тис., з них благодійних внесків — 214 тис. і доходів від господарської діяльності 258 тис. грн.

ДОКУМЕНТИ

УКАЗ ПРЕЗИДЕНТА УКРАЇНИ

Про присвоєння рангу державного службовця

Відповідно до статті 26 Закону України «Про державну службу» **ПОСТАНОВЛЯЮ:**

За сумлінну працю та у зв'язку з виходом на пенсію присвоїти другий ранг державного службовця ЛИКОВУ Олександру Івановичу - першому заступникові директора Департаменту фахової експертизи, начальникові Управління реального сектору економіки Секретаріату Кабінету Міністрів України.

Президент України В. ЯНУКОВИЧ

м. Київ
1 жовтня 2012 року
№ 567/2012

КАБІНЕТ МІНІСТРІВ УКРАЇНИ

ПОСТАНОВА
від 8 серпня 2012 р. № 895
Київ

Про внесення змін до деяких постанов Кабінету Міністрів України з питань Державного концерну «Ядерне паливо»

Кабінет Міністрів України **ПОСТАНОВЛЯЄ:**

1. Внести до постанов Кабінету Міністрів України зміни, що додаються.

2. Ця постанова набирає чинності з дня набрання чинності Законом України «Про внесення змін до додатка № 3 до Закону України «Про Державний бюджет України на 2012 рік» (щодо поповнення статутного капіталу Державного концерну «Ядерне паливо» з метою придбання Концерном акцій приватного акціонерного товариства «Завод з виробництва ядерного палива»).

Прем'єр-міністр України М. АЗАРОВ

ЗАТВЕРДЖЕНО
постановою Кабінету Міністрів України
від 8 серпня 2012 р. № 895

ЗМІНИ,
що вносяться до постанов Кабінету Міністрів України

1. Доповнити Статут Державного концерну «Ядерне паливо», затверджений постановою Кабінету Міністрів України від 10 вересня 2008 р. № 841 «Деякі питання Державного концерну «Ядерне паливо» (Офіційний вісник України, 2011 р., № 63, ст. 2496), після пункту 31 новим пунктом 31^1 такого змісту:

«31^1. Статутний капітал Концерну сформований за рахунок державного бюджету та становить 80 млн. гривень.».

2. Розділ «Завдання та заходи програми» Державної цільової економічної програми «Ядерне паливо України», затвердженої постановою Кабінету Міністрів України від 23 вересня 2009 р. № 1004 (Офіційний вісник України, 2009 р., № 74, ст. 2530; 2011 р., № 71, ст. 2680, № 97, ст. 3547), доповнити після абзацу десятого новим абзацом такого змісту:

«забезпечити фінансування придбання Державним концерном «Ядерне паливо» акцій додаткової емісії ПрАТ «Завод з виробництва ядерного палива»;».

У зв'язку з цим абзаци одинадцятий — п'ятдесят третій вважати відповідно абзацами дванадцятим — п'ятдесят четвертим.

3. Підпункт 2 пункту 3 Порядку використання коштів, передбачених у державному бюджеті для здійснення заходів з реалізації Державної цільової економічної програми «Ядерне паливо України», затвердженого постановою Кабінету Міністрів України від 17 серпня 2011 р. № 874 (Офіційний вісник України, 2011 р., № 63, ст. 2496, № 97, ст. 3547; 2012 р., № 48, ст. 1890), викласти у такій редакції:

«2) створення виробництва ядерного палива (на поповнення статутного капіталу Державного концерну «Ядерне паливо» з метою придбання Концерном акцій додаткової емісії ПрАТ «Завод з виробництва ядерного палива» та розроблення техніко-економічного обґрунтування і проекту будівництва заводу з виробництва ядерного палива в Україні);».

КАБІНЕТ МІНІСТРІВ УКРАЇНИ

ПОСТАНОВА
від 26 вересня 2012 р. № 901
Київ

Про затвердження Порядку використання у 2012 році коштів державного бюджету, передбачених для реконструкції, ремонту та оснащення будівель по вул. Амосова, 5, у м. Києві з метою розміщення структурних підрозділів Інституту епідеміології та інфекційних хвороб імені Л. В. Громашевського

Кабінет Міністрів України **ПОСТАНОВЛЯЄ:**

Затвердити Порядок використання у 2012 році коштів державного бюджету, передбачених для реконструкції, ремонту та оснащення будівель по вул. Амосова, 5, у м. Києві з метою розміщення структурних підрозділів Інституту епідеміології та інфекційних хвороб імені Л. В. Громашевського, що додається.

Прем'єр-міністр України М. АЗАРОВ

ЗАТВЕРДЖЕНО
постановою Кабінету Міністрів України
від 26 вересня 2012 р. № 901

ПОРЯДОК
використання у 2012 році коштів державного бюджету, передбачених для реконструкції, ремонту та оснащення будівель по вул. Амосова, 5, у м. Києві з метою розміщення структурних підрозділів Інституту епідеміології та інфекційних хвороб імені Л. В. Громашевського

1. Цей Порядок визначає механізм використання у 2012 році коштів державного бюджету, передбачених для реконструкції, ремонту та оснащення будівель по вул. Амосова, 5, у м. Києві з метою розміщення структурних підрозділів Інституту епідеміології та інфекційних хвороб імені Л. В. Громашевського, відповідно до розпорядження Кабінету Міністрів України від 21 березня 2012 р. № 177 «Деякі питання використання у 2012 році державних капітальних видатків» (далі — бюджетні кошти).

2. Головним розпорядником бюджетних коштів та відповідальним виконавцем відповідної бюджетної програми є Укрєвроінфрапроект, який визначає розпорядників бюджетних коштів нижчого рівня та одержувачів бюджетних коштів, що мають досвід роботи з реконструкції, ремонту та оснащення будівель.

3. Бюджетні кошти спрямовуються на реконструкцію, ремонт та оснащення будівель по вул. Амосова, 5, у м. Києві з метою розміщення структурних підрозділів Інституту епідеміології та інфекційних хвороб імені Л. В. Громашевського.

4. Закупівля товарів, робіт і послуг за рахунок бюджетних коштів проводиться в установленому законом порядку.

5. Затвердження проектів будівництва і проведення їх експертизи здійснюються згідно з вимогами Порядку затвердження проектів будівництва і проведення їх експертизи, затвердженого постановою Кабінету Міністрів України від 11 травня 2011 р. № 560 (Офіційний вісник України, 2011 р., № 41, ст. 1674).

6. Прийняття об'єктів в експлуатацію здійснюється відповідно до Порядку прийняття в експлуатацію закінчених будівництвом об'єктів, затвердженого постановою Кабінету Міністрів України від 13 квітня 2011 р. № 461 (Офіційний вісник України, 2011 р., № 32, ст. 1359).

7. Операції, пов'язані з використанням бюджетних коштів, проводяться відповідно до Порядку обслуговування державного бюджету за видатками та операціями з надання та повернення кредитів, наданих за рахунок коштів державного бюджету, затвердженого Мінфіном.

8. Розпорядники бюджетних коштів нижчого рівня та одержувачі бюджетних коштів подають щомісяця до 2 числа Укрєвроінфрапроекту інформацію про використання бюджетних коштів для подання її до 5 числа Мінфіну.

9. Складення та подання бюджетної і фінансової звітності про використання бюджетних коштів, а також контроль за їх цільовим та ефективним витрачанням здійснюються в установленому законодавством порядку.

ПОВІДОМЛЕННЯ

Про порушення перегляду антидемпінгових заходів щодо імпорту в Україну ламп розжарювання електричних загального призначення походженням з Китайської Народної Республіки у зв'язку із закінченням строку їх застосування

3 жовтня 2012 року Міжвідомча комісія з міжнародної торгівлі (далі Комісія) розглянула вимогу ПАТ «Іскра» «Про перегляд антидемпінгових заходів щодо імпорту в Україну ламп електричних походженням з Китайської Народної Республіки у зв'язку із закінченням строку їх застосування» (далі — Вимога) та звіт Міністерства економічного розвитку і торгівлі України (далі — Міністерство) про результати процедури перегляду антидемпінгових заходів щодо імпорту в Україну ламп розжарювання електричних загального призначення походженням з Китайської Народної Республіки у зв'язку із закінченням строку їх застосування.

За результатами такого розгляду Комісія встановила, що у Вимозі надано достатньо належним чином підтвердженої інформації та доказів того, що припинення антидемпінгових заходів ймовірно спричинить продовження дії або поновлення демпінгу та заподіяння шкоди.

Ураховуючи зазначене та керуючись положеннями Закону України «Про захист національного товаровиробника від демпінгового імпорту» (далі — Закон), Комісія прийняла рішення про порушення перегляду антидемпінгових заходів щодо імпорту в Україну ламп розжарювання електричних загального призначення походженням з Китайської Народної Республіки у зв'язку із закінченням строку їх застосування (далі — Перегляд) та продовжила дію остаточних антидемпінгових заходів, застосованих рішенням Комісії від 14 липня 2006 року № АД-137/2006/143-36, до прийняття Комісією відповідного рішення за результатами Перегляду.

Товар, що є об'єктом Перегляду, має такий опис:

Лампи розжарювання електричні загального призначення потужністю не більш як 200 Вт та напругою понад 100 В, що можуть класифікуватися, згідно з УКТЗЕД за кодом 8539 22 90 10.

Інформація щодо класифікації товару згідно з УКТЗЕД надається в порядку інформування.

Проведення Перегляду доручено Міністерству.

У разі коли Перегляд певним чином стосується інтересів фізичних або юридичних осіб, такі особи мають право надсилати до Міністерства інформацію, що може бути корисною для цілей проведення Перегляду. Така інформація враховується під час проведення Перегляду, якщо вона є обґрунтованою і може бути перевірена Міністерством, а також у разі подання її державною мовою України та у строки, установлені Законом, Комісією чи Міністерством.

Адреса Міністерства: 01008, м. Київ-8, вул. М. Грушевського, 12/2. Контактні телефони: 521-13-93, 281-95-26; т/ф.: 226-31-81, e-mail: a-dump@me.gov.ua, suhanov@me.gov.ua.

Протягом 30 днів з дати опублікування цього повідомлення Міністерство здійснює реєстрацію заінтересованих сторін Перегляду, розглядає вимоги щодо проведення слухань та про надання запитальників сторонам, інтереси яких певним чином зачіпає порушення і проведення Перегляду.

Протягом 60 днів з дати опублікування цього повідомлення Міністерство розглядає письмово викладені коментарі та інформацію стосовно порушення Перегляду.

Рішення Комісії набирає чинності з дня опублікування цього повідомлення.

Міжвідомча комісія з міжнародної торгівлі

ПОВІДОМЛЕННЯ

про застосування остаточних антидемпінгових заходів щодо імпорту в Україну листів азбестоцементних гофрованих (шиферу) походженням з Республіки Білорусь

10 вересня 2012 року Міжвідомча комісія з міжнародної торгівлі (далі – Комісія) розглянула подані Міністерством економічного розвитку і торгівлі України (далі – Міністерство) матеріали про результати проведення антидемпінгового розслідування щодо імпорту в Україну листів азбестоцементних гофрованих (шиферу) походженням з Республіки Білорусь та добровільні зобов'язання білоруського виробника/експортера ВАТ «Кричевцементошифер» щодо припинення демпінгового імпорту в Україну листів азбестоцементних гофрованих (шиферу) походженням з Республіки Білорусь і встановила таке:

в період розслідування (2010 рік) ціна імпорту в Україну листів азбестоцементних гофрованих (шиферу) походженням з Республіки Білорусь була нижчою за ціну його продажу на внутрішньому ринку Республіки Білорусь, що дає підстави вважати такий імпорт демпінговим, при цьому розмір демпінгової маржі не можна визначити як мінімальний;

в 2010 році порівняно з 2008 роком обсяг демпінгового імпорту в Україну шиферу походженням з Республіки Білорусь зріс як в абсолютних показниках, так і відносно споживання в Україні та виробництва національним товаровиробником;

обсяг демпінгового імпорту в Україну шиферу походженням з Республіки Білорусь становить більше трьох відсотків загального імпорту в Україну товару, а тому не може вважатися незначним у розумінні положень статті 16 Закону України «Про захист національного товаровиробника від демпінгового імпорту» (далі – Закон);

розрахована на підставі найбільш показової інформації демпінгова маржа становить 33,19 відсотка;

методологія, на підставі якої розраховано демпінгову маржу, відповідає вимогам Закону;

білоруські експортери мають достатній експортний потенціал, що свідчить про ймовірність значного зростання обсягу демпінгового імпорту в Україну шиферу походженням з Республіки Білорусь; демпінговий імпорт в Україну шиферу походженням з Республіки Білорусь здійснювався за цінами, що були як нижчими за ціни продажу національного товаровиробника на внутрішньому ринку України, так і нижчими за його собівартість; білоруські підприємства збільшили обсяги запасів шиферу на складах;

подальший демпінговий імпорт в Україну шиферу походженням з Республіки Білорусь загрожує заподіянням істотної шкоди національному товаровиробникові;

національні інтереси України потребують застосування остаточних антидемпінгових заходів;

запропоноване добровільне зобов'язання білоруського виробника/експортера ВАТ «Кричевцементошифер» є достатніми для ліквідації демпінгу та шкоди.

Беручи до уваги зазначене та керуючись положеннями статті 16 Закону, Комісія прийняла рішення № АД-282/2012/4423-08 «Про застосування остаточних антидемпінгових заходів щодо імпорту в Україну листів азбестоцементних гофрованих (шиферу) походженням з Республіки Білорусь» (далі – Рішення Комісії), відповідно до якого вирішила:

Застосувати остаточні антидемпінгові заходи щодо імпорту в Україну товару походженням з Республіки Білорусь, що має такий опис: листи азбестоцементні гофровані (шифер).

Шифер може класифікуватися згідно з УКТЗЕД за кодом 6811 40 00 10.

Інформація щодо класифікації товару згідно з УКТЗЕД надається в порядку інформування.

Прийняти добровільне зобов'язання виробника/експортера ВАТ «Кричевцементошифер» від 10.08.2012 (213500, Республіка Білорусь, Могильовська обл., м. Кричів, вул. Зелена, 4) щодо припинення демпінгового імпорту в Україну листів азбестоцементних гофрованих (шиферу) походженням з Республіки Білорусь.

Не застосувати остаточні антидемпінгові заходи до виробника/експортера ВАТ «Кричевцементошифер», у зв'язку з тим, що воно взяло на себе добровільне зобов'язання щодо припинення демпінгового імпорту в Україну.

Остаточні антидемпінгові заходи застосовуються з моменту набрання чинності Рішенням Комісії.

Остаточні антидемпінгові заходи застосовуються строком на п'ять років.

Остаточні антидемпінгові заходи застосовуються шляхом запровадження справляння остаточного антидемпінгового мита в розмірі 33,19 відсотка.

Справляння антидемпінгового мита здійснюється відповідно до опису товару.

Імпорт на митну територію України шиферу без сертифіката про походження та в разі неможливості визначення його походження здійснюється зі сплатою остаточного антидемпінгового мита в розмірі 33,19 відсотка.

Рішення Комісії набирає чинності через один місяць із дня опублікування цього повідомлення.

Міжвідомча комісія з міжнародної торгівлі

ПОВІДОМЛЕННЯ

про порушення та проведення антидемпінгового розслідування щодо імпорту в Україну полівінілхлориду суспензійного походженням зі Сполучених Штатів Америки

10 вересня 2012 року Міжвідомча комісія з міжнародної торгівлі (далі – Комісія) розглянула скаргу ТОВ «Карпатнафтохім» (далі – Заявник) «Про порушення та проведення антидемпінгового розслідування щодо демпінгового імпорту в Україну полівінілхлориду суспензійного походженням із Сполучених Штатів Америки» (далі – Скарга) та матеріали Міністерства економічного розвитку і торгівлі України (далі – Міністерство) про результати проведення антидемпінгової процедури щодо імпорту в Україну полівінілхлориду суспензійного походженням зі Сполучених Штатів Америки і за результатами розгляду встановила, що у Скарзі містяться докази та обґрунтування, які відповідно до статті 12 Закону України «Про захист національного товаровиробника від демпінгового імпорту» (далі – Закон) є достатніми для порушення антидемпінгового розслідування.

За наведеною у Скарзі інформацією, протягом III кварталу 2011 року – II кварталу 2012 року:

ціна імпорту полівінілхлориду суспензійного в Україну походженням зі Сполучених Штатів Америки була нижчою за ціну його продажу на внутрішньому ринку Сполучених Штатів Америки, що дає підстави вважати такий імпорт демпінговим, при цьому розмір демпінгової маржі не можна визначити як мінімальний у розумінні статті 12 Закону;

обсяг імпорту зі Сполучених Штатів Америки в Україну зріс на 93,1 %, питома вага такого імпорту зросла у споживанні в Україні на 131 % та у виробництві Заявника на 77 %;

показники діяльності Заявника погіршилися, зокрема, скоротилися обсяги продажу на внутрішньому ринку на 38,4 %, зайнятість на підприємстві скоротилася на 15,7 %, частка Заявника на ринку України скоротилася на 26,4 %, фінансовий результат від діяльності на внутрішньому ринку України негативний.

Ураховуючи вищевикладене та керуючись вимогами статті 12 Закону, Комісія прийняла рішення № АД-283/2012/4423-08 «Про порушення та проведення антидемпінгового розслідування щодо імпорту в Україну полівінілхлориду суспензійного походженням зі Сполучених Штатів Америки» (далі – Рішення Комісії).

Згідно з даними, наведеними у Скарзі, полівінілхлорид суспензійний походженням зі Сполучених Штатів Америки може класифікуватися згідно з УКТЗЕД за кодом 3904 10 00 00.

Проведення розслідування доручено Міністерству.

У разі коли розслідування певним чином стосується інтересів фізичних або юридичних осіб, такі особи мають право надсилати до Міністерства інформацію, що може бути корисною для цілей проведення розслідування. Така інформація враховується під час проведення розслідування, якщо вона є обґрунтованою і може бути перевірена Міністерством, а також у разі подання її державною мовою України та у строки, установлені Законом, Комісією чи Міністерством.

Адреса Міністерства: 01008, м. Київ-8, вул. М. Грушевського, 12/2. Контактні телефони: 281-95-26, 521-13-93; ф.: 226-31-81, e-mail: a-dump@me.gov.ua, svz@me.gov.ua.

Протягом 30 днів з дати опублікування цього повідомлення Міністерство здійснює реєстрацію заінтересованих сторін розслідування, розглядає вимоги щодо проведення слухань та про надання запитальників сторонам, інтереси яких певним чином зачіпає порушення і проведення розслідування.

Протягом 60 днів з дати опублікування цього повідомлення Міністерство розглядає письмово викладені коментарі та інформацію стосовно порушення розслідування.

Рішення Комісії набирає чинності із дня опублікування цього повідомлення.

Міжвідомча комісія з міжнародної торгівлі

НАЦІОНАЛЬНА КОМІСІЯ,
ЩО ЗДІЙСНЮЄ ДЕРЖАВНЕ РЕГУЛЮВАННЯ У СФЕРІ ЕНЕРГЕТИКИ (НКРЕ)

ПОСТАНОВА
06.09.2012 Київ № 1165

Про визнання такою, що втратила чинність, постанови НКРЕ від 31 березня 2011 року № 469

Відповідно до Законів України «Про засади функціонування ринку природного газу», «Про природні монополії» та Положення про Національну комісію, що здійснює державне регулювання у сфері енергетики, затвердженого Указом Президента України від 23 листопада 2011 року № 1059, Національна комісія, що здійснює державне регулювання у сфері енергетики, **ПОСТАНОВЛЯЄ:**

1. Визнати такою, що втратила чинність, постанову Національної комісії регулювання електроенергетики України від 31 березня 2011 року № 469 «Про затвердження Типового договору на розподіл природного газу».

2. Ця постанова набирає чинності з дня набрання чинності постановою Національної комісії, що здійснює державне регулювання у сфері енергетики, від 06 вересня 2012 року № 1164 «Про затвердження Типового договору на розподіл природного газу».

Голова Комісії С.ТІТЕНКО

ДОКУМЕНТИ

ЗАКОН УКРАЇНИ

Про ратифікацію Кредитної угоди (Проект «Реабілітація гідроелектростанцій») між Україною та Європейським банком реконструкції та розвитку

Верховна Рада України **ПОСТАНОВЛЯЄ:**

Кредитну угоду (Проект «Реабілітація гідроелектростанцій») між Україною та Європейським банком реконструкції та розвитку, підписану 29 вересня 2011 року в м. Києві, яка набирає чинності для України з дати направлення Європейським банком реконструкції та розвитку повідомлення про прийняття ним доказів, які вимагаються цією Кредитною угодою, ратифікувати.

Президент України В.ЯНУКОВИЧ

м. Київ
18 вересня 2012 року
№ 5255-VI

ЗАКОН УКРАЇНИ

Про ратифікацію Фінансової угоди між Україною та Європейським інвестиційним банком (Проект «Будівництво повітряної лінії 750 кВ Запорізька АЕС - Каховська»)

Верховна Рада України **ПОСТАНОВЛЯЄ:**

Фінансову угоду між Україною та Європейським інвестиційним банком (Проект «Будівництво повітряної лінії 750 кВ Запорізька АЕС - Каховська»), підписану 16 вересня 2011 року в м. Києві, яка набирає чинності з дати направлення Європейським інвестиційним банком листа, в якому підтверджується виконання Україною умов, встановлених Угодою, і зазначається дата набрання чинності Угодою, ратифікувати.

Президент України В.ЯНУКОВИЧ

м. Київ
18 вересня 2012 року
№ 5256-VI

КАБІНЕТ МІНІСТРІВ УКРАЇНИ

ПОСТАНОВА
від 10 вересня 2012 р. № 893
Київ

Про внесення змін до постанови Кабінету Міністрів України від 3 жовтня 2007 р. № 1194

Кабінет Міністрів України **ПОСТАНОВЛЯЄ:**

Внести до постанови Кабінету Міністрів України від 3 жовтня 2007 р. № 1194 «Про затвердження Державної цільової соціальної програми «Хокей України» (Офіційний вісник України, 2007 р., № 76, ст. 2818; 2010 р., № 67, ст. 2423, № 80, ст. 2833, № 94, ст. 3335) зміни, що додаються.

Прем’єр-міністр України М. АЗАРОВ

ЗАТВЕРДЖЕНО
постановою Кабінету Міністрів України
від 10 вересня 2012 р. № 893

ЗМІНИ,
що вносяться до постанови Кабінету Міністрів України від 3 жовтня 2007 р. № 1194

1. У постанові:
1) пункт 2 виключити;
2) у тексті постанови слова «Міністерство у справах сім’ї, молоді та спорту» в усіх відмінках замінити словами «Міністерство освіти і науки, молоді та спорту» у відповідному відмінку.
2. У Державній цільовій соціальній програмі «Хокей України», затвердженій зазначеною постановою:
1) у розділі «Мета Програми» цифри і слово «2008—2012 років» замінити цифрами і словом «2008—2017 років»;
2) у розділі «Шляхи і способи розв’язання проблеми»:
в абзаці третьому після слів «будівництво сучасних» доповнити словами «і реконструкція існуючих»;
3) у розділі «Очікувані результати та ефективність Програми»:
в абзаці шостому цифри «8—10» замінити цифрами «12—14»;
в абзаці сьомому цифри і слово «2010 року» замінити цифрами і словом «2014 року»;
4) абзац другий розділу «Обсяги та джерела фінансування» викласти у такій редакції:
«Загальний обсяг фінансування Програми становить 3593 млн. гривень, з них з державного бюджету — 2348,9 млн., які насамперед спрямовані на будівництво та реконструкцію спортивних об’єктів із штучним льодом для потреб хокею.»;
5) пункти 3 — 8 додатка 1 викласти в такій редакції:
«3. Державний замовник — координатор — МОНмолодьспорт.
4. Державні замовники — Рада міністрів Автономної Республіки Крим, обласні, Київська і Севастопольська міські держадміністрації.
5. Керівник Програми — Міністр освіти і науки, молоді та спорту.
6. Виконавці Програми — МОНмолодьспорт, Укрєвроінфрапроект, Рада міністрів Автономної Республіки Крим, обласні, Київська і Севастопольська міські держадміністрації, Федерація хокею (за згодою).
7. Строк виконання: 2008 — 2017 роки.
8. Прогнозні обсяги та джерела фінансування

Джерела фінансування	Обсяг фінансування, млн. гривень	У тому числі за роками									
		2008	2009	2010	2011	2012	2013	2014	2015	2016	2017
Державний бюджет	2348,9	16,8	1,2	61	81,5	204,3	260,4	430,3	431	431,1	431,2
Місцеві бюджети	834,9	28,3	9,2	27,5	11,9	37,7	81,6	134,2	150,8	167,4	186,2
Інші джерела	409,2	3,1	3,1	3,8	4,1	6,9	43,9	63,6	89	88,8	102,9
Усього	3593	48,2	13,43	92,26	97,58	248,94	385,99	628,09	670,85	687,33	720,34”;

Додаток — на сайті «УК»

КАБІНЕТ МІНІСТРІВ УКРАЇНИ

РОЗПОРЯДЖЕННЯ
від 6 червня 2012 р. № 697-р
Київ

Про передачу будівлі військового містечка № 7 у м. Львові

Передати будівлю № 11 військового містечка № 7 по вул. Городоцькій, 40, у м. Львові у власність територіальної громади міста за умови взяття Львівською міською радою зобов’язання використовувати зазначене майно за цільовим призначенням і не відчужувати його в приватну власність.

Прем’єр-міністр України М. АЗАРОВ

КАБІНЕТ МІНІСТРІВ УКРАЇНИ

РОЗПОРЯДЖЕННЯ
від 19 вересня 2012 р. № 728-р
Київ

Про затвердження плану корпоратизації державних вугледобувних підприємств до 2014 року

1. Затвердити план корпоратизації державних вугледобувних підприємств до 2014 року згідно з додатком.
2. Міністерству енергетики та вугільної промисловості разом з:
Фондом державного майна здійснити в установленому порядку заходи, пов’язані з реалізацією цього розпорядження;
Міністерством надзвичайних ситуацій, Фондом державного майна та місцевими органами виконавчої влади забезпечити під час здійснення зазначених заходів збереження та подальше цільове використання захисних споруд цивільного захисту (цивільної оборони).

Прем’єр-міністр України М. АЗАРОВ

Додаток
до розпорядження Кабінету Міністрів України
від 19 вересня 2012 р. № 728-р

ПЛАН
корпоратизації державних вугледобувних підприємств до 2014 року

Код згідно з ЄДРПОУ	Найменування державного підприємства	Адреса державного підприємства	Строк початку корпоратизації (рік)
	Волинська область		
32365965	Волиньвугілля	45400, м. Нововолинськ, вул. Луцька, 1	2012
	Донецька область		
32270533	Артемвугілля	84601, м. Горлівка, просп. Леніна, 13	—“—
32276912	Орджонікідзевугілля	86405, м. Єнакієве, вул. Трестівська, 10	—“—
31906124	Сніжнеантрацит	86500, м. Сніжне, вул. Леніна, 32	—“—
32442295	Макіїввугілля	86157, м. Макіївка, пл. Радянська, 2	2013
33161769	Донецька вугільна енергетична компанія	83000, м. Донецьк, вул. Артема, 63	—“—
32087941	Красноармійськвугілля	85322, м. Димитров, вул. Ватутіна, 1	—“—
33839013	Дзержинськвугілля	85200, м. Дзержинськ, вул. 50 років Жовтня, 19	—“—
31599557	Вугільна компанія “Краснолиманська”	85310, м. Родинське	2014
34032208	Шахтоуправління “Південнодонбаське № 1”	85670, м. Вугледар	—“—
32366906	Торезантрацит	86600, м. Торез, вул. Енгельса, 88	—“—
32299510	Шахтарськантрацит	86211, м. Шахтарськ, вул. Крупської, 20	—“—
33426253	Селидіввугілля	85400, м. Селидове, вул. К. Маркса, 41	—“—
	Луганська область		
32446546	Донбасантрацит	94506, м. Красний Луч, вул. Косіора, 10	2012
32473323	Луганськвугілля	91055, м. Луганськ, вул. Лермонтова, 1в	2013
32320594	Первомайськвугілля	93200, м. Первомайськ, вул. Куйбишева, 18а	2014
	Львівська область		
32323256	Львіввугілля	80000, м. Сокаль, вул. Хмельницького, 26	—“—

КАБІНЕТ МІНІСТРІВ УКРАЇНИ

РОЗПОРЯДЖЕННЯ
від 12 вересня 2012 р. № 730-р
Київ

Про внесення змін до розпорядження Кабінету Міністрів України від 22 серпня 2012 р. № 655

Внести до розпорядження Кабінету Міністрів України від 22 серпня 2012 р. № 655 «Про внесення зміни до пункту 1 розпорядження Кабінету Міністрів України від 1 серпня 2012 р. № 521 та виділення коштів з резервного фонду державного бюджету» такі зміни:

доповнити абзац перший пункту 2 словами і цифрами «та 380,957 тис. гривень для закупівлі тварин, які не підлягають переробці та будуть утилізовані»;

абзац третій пункту 4 після слів «варені вироби» доповнити словами «та утилізацію тварин, які не підлягають переробці,».

Прем’єр-міністр України М. АЗАРОВ

ЄВРОПЕЙСЬКИЙ СУД З ПРАВ ЛЮДИНИ ТА УКРАЇНА

СПРАВА «ГОЛОВКОВА ПРОТИ УКРАЇНИ» (CASE OF GOLOVKOVA v.UKRAINE)

Заява № 2930/08

Заявниця скаржилась до Європейського суду з прав людини (далі – Європейський суд) за пунктом 1 статті 6 Конвенції про захист прав людини і основоположних свобод (далі – Конвенція) на тривалість вирішення трудового спору. Також заявниця скаржилась за статтями за статтями 3, 4, 6 Конвенції та статтею 1 Першого протоколу до Конвенції.

20 березня та 12 квітня 2012 року Суд отримав підписані сторонами декларації щодо дружнього врегулювання, за якими заявниця погоджувалась відмовитись від будь-яких подальших скарг проти України, які стосуються фактів, викладених у цій заяві, в обмін на зобов’язання Уряду сплатити їй 2 300 євро відшкодування будь-якої матеріальної і моральної шкоди, а також компенсації судових витрат.

Розглянувши умови дружнього врегулювання, ЄВРОПЕЙСЬКИЙ СУД ОДНОГОЛОСНО:

«*Вирішує* вилучити заяву з реєстру справ».

СПРАВА «ЧЕРНИШЕНКО ПРОТИ УКРАЇНИ» (CASE OF CHERNYSHENKO v. UKRAINE)

Заява № 24605/06

Стислий виклад рішення від 28 серпня 2012 року

Заявник скаржився до Європейського суду з прав людини (далі – Європейський суд) за пунктами 3 та 4 статті 5 та пунктом 1 статті 6 Конвенції про захист прав людини і основоположних свобод (далі – Конвенція) на тривалість тримання під вартою та відсутність судового розгляду питання його законності, а також тривалість кримінального провадження у його справі.

Після безуспішних переговорів щодо досягнення дружнього врегулювання справи Уряд повідомив Європейський суд про свої умови врегулювання в односторонньому порядку скарг заявника. Уряд визнав порушення прав заявника, гарантованих пунктами 3 та 4 статті 5 Конвенції та пунктом 1 статті 6 Конвенції та запропонував сплатити заявнику відшкодування в розмірі 5 000 євро.

Європейський суд, взявши до уваги свої висновки в рішенні у справі «Плєшков проти України», характер визнання Уряду, що міститься в декларації, а також запропоновану Урядом суму відшкодування вирішив, що немає підстав продовжувати розгляд заяви заявника.

Розглянувши умови вирішення скарг, запропоновані Урядом, ЄВРОПЕЙСЬКИЙ СУД ОДНОГОЛОСНО:

«*Бере до уваги* умови декларації Уряду-відповідача та засоби забезпечення дотримання зазначених в ній зобов’язань;

Вирішує вилучити заяву з реєстру справ відповідно до підпункту «с» пункту 1 статті 37 Конвенції».

Інформація надана Урядовим уповноваженим у справах Європейського суду з прав людини

РЕКЛАМА. ОГОЛОШЕННЯ

Київська регіональна митниця *(м. Київ, бул. Івана Лепсе, 8А, 03680)*
ОГОЛОШУЄ КОНКУРС НА ЗАМІЩЕННЯ ВАКАНТНИХ ПОСАД ДЕРЖАВНИХ СЛУЖБОВЦІВ:

1. Головний інспектор відділу митного аудиту.
2. Головний інспектор сектору з питань проведення контрольно-перевірочних заходів відділу митного аудиту.
3. Провідний інспектор сектору з питань проведення контрольно-перевірочних заходів відділу митного аудиту.
4. Провідний інспектор сектору по контролю за правильністю визначення митної вартості товарів відділу митних платежів.
5. Провідний інспектор сектору по контролю за класифікацією та кодуванням товарів відділу митних платежів.
6. Провідний інспектор відділу митних платежів.
7. Провідний інспектор відділу митних інформаційних технологій.
8. Провідний інспектор сектору телекомунікацій відділу митних інформаційних технологій.
9. Головний інспектор сектору технічних засобів митного контролю відділу митних інформаційних технологій.
10. Головний інспектор сектору програмно-інформаційних комплексів відділу митних інформаційних технологій.
11. Провідний інспектор сектору митної статистики відділу митних інформаційних технологій.
12. Старший інспектор митного поста «Київ-західний» (3 вакантні посади).
13. Інспектор митного поста «Київ-східний».
14. Старший інспектор митного поста «Київ-центральний» (2 вакантні посади).
15. Інспектор митного поста «Київ-центральний» (5 вакантних посад).
16. Провідний інспектор відділу митного оформлення № 1 митного поста «Київ-спеціалізований».
17. Старший інспектор відділу митного оформлення № 1 митного поста «Київ-спеціалізований» (4 вакантні посади).
18. Інспектор відділу митного оформлення № 1 митного поста «Київ-спеціалізований» (2 вакантні посади).
19. Старший інспектор відділу митного оформлення № 2 митного поста «Київ-спеціалізований».
20. Старший інспектор митного поста «Київ-аеропорт» (2 вакантні посади).
21. Інспектор митного поста «Київ-аеропорт» (3 вакантні посади).
22. Старший інспектор сектору митного оформлення № 3 у морському торгівельному порту «Южний» митного поста «Київ-енергетичний».
23. Старший інспектор сектору митного оформлення № 4 у м. Лисичанську митного поста «Київ-енергетичний».
24. Провідний інспектор сектору митного оформлення № 5 у м. Дрогобичі митного поста «Київ-енергетичний».
25. Головний інспектор відділу організації митного контролю (2 вакантні посади).
26. Провідний інспектор відділу організації митного контролю.
27. Головний інспектор відділу організаційного та документального забезпечення.
28. Провідний інспектор господарсько-експлуатаційного відділу.
29. Головний інспектор відділу кадрової роботи (на час відпустки для догляду за дитиною до досягнення нею трирічного віку основного працівника).
30. Провідний інспектор відділу кадрової роботи (на час відпустки для догляду за дитиною до досягнення нею трирічного віку основного працівника).
31. Провідний інспектор сектору з питань організаційної роботи та планування контрольно-перевірочних заходів відділу митного аудиту (на час відпустки для догляду за дитиною до досягнення нею трирічного віку основного працівника).
32. Провідний інспектор сектору по контролю за класифікацією та кодуванням товарів відділу митних платежів (на час відпустки для догляду за дитиною до досягнення нею трирічного віку основного працівника).
33. Інспектор відділу митного оформлення № 2 митного поста «Київ-спеціалізований» (на час відпустки для догляду за дитиною до досягнення нею трирічного віку основного працівника).

Основні вимоги до кандидатів: громадянство України, володіння основними навиками роботи на комп'ютері з відповідними програмними засобами, знання державної мови.

Головний інспектор: повна вища освіта юридичного, економічного напряму підготовки за освітньо-кваліфікаційним рівнем магістра, спеціаліста. Стаж роботи за фахом у митних органах на посаді провідного інспектора або провідного спеціаліста не менше 1 року чи на посадах нижчого рівня не менше 2 років, або стаж роботи за фахом в інших видах економічної діяльності не менше 3 років.

Провідний інспектор: повна вища освіта юридичного, економічного напряму підготовки за освітньо-кваліфікаційним рівнем магістра, спеціаліста. Стаж роботи за фахом у митних органах на посадах нижчого рівня не менше 1 року або стаж роботи за фахом в інших видах економічної діяльності не менше 2 років.

Старший інспектор: повна вища освіта юридичного, економічного напряму підготовки за освітньо-кваліфікаційним рівнем спеціаліста.

Інспектор: повна вища освіта юридичного, економічного напряму підготовки за освітньо-кваліфікаційним рівнем спеціаліста.

Додатковою вимогою до кандидатів на зайняття посад на митному посту «Київ-аеропорт», у відділі митного формлення № 1 митного поста «Київ-спеціалізований» є знання однієї з іноземних мов (англійська, німецька, французька); у відділі митних інформаційних технологій — технічний напрям підготовки, за фахом «митна статистика», «інформатика», «інформаційні технології», «телекомунікації».

Іспит та відбір кандидатів на заміщення зазначених вакантних посад буде проводитись Конкурсною комісією Державної митної служби України за адресою: м. Київ, вул. Дегтярівська, 11-г.

До заяви про участь у конкурсі додаються документи згідно Порядку проведення конкурсу на заміщення вакантних посад державних службовців.

Додаткова інформація щодо основних функціональних обов'язків, розміру та умов оплати праці надається відділом кадрової роботи за тел. (044)457-23-28, 457-78-41, 453-00-45.

Термін прийняття документів — протягом 30 календарних днів з дня оголошення про проведення конкурсу.

Фонд гарантування вкладів фізичних осіб повідомляє:

Відповідно до статті 17 Закону України «Про систему гарантування вкладів фізичних осіб» (далі - Закон), учасниками Фонду є банки. Банк набуває статусу учасника Фонду в день отримання ним банківської ліцензії. Статус тимчасового учасника Фонду Законом не передбачено.

Таким чином, на виконання вимог Закону внесено зміни до реєстру учасників Фонду: до переліку учасників Фонду включено банки, які перебували в статусі тимчасового учасника Фонду:

Публічне акціонерне товариство «Банк Альянс» (реєстраційний номер учасника Фонду №025); **Публічне акціонерне товариство «Західінкомбанк»** (реєстраційний номер учасника Фонду №065); **ПУБЛІЧНЕ АКЦІОНЕРНЕ ТОВАРИСТВО КОМЕРЦІЙНИЙ БАНК «ІНТЕРБАНК»** (реєстраційний номер учасника Фонду №068); **ПУБЛІЧНЕ АКЦІОНЕРНЕ ТОВАРИСТВО «СХІДНО-ПРОМИСЛОВИЙ КОМЕРЦІЙНИЙ БАНК»** (реєстраційний номер учасника Фонду №152); **ПУБЛІЧНЕ АКЦІОНЕРНЕ ТОВАРИСТВО «УНІКОМБАНК»** (реєстраційний номер учасника Фонду №165). 0-800 308108; www.fg.gov.ua

---

Постановою *Господарського суду Дніпропетровської області* від 18.09.2012 року по справі №29/5005/7714/2012 **визнано банкрутом ТОВ «Агро Стар»** (адреса: 49081, м. Дніпропетровськ, пр. Газети «Правда», буд. 35, к. 305, код 35447689). Ліквідатором призначено ініціюючого кредитора — ТОВ «Мобайл-Сервіс» (адреса: 49000, м. Дніпропетровськ, вул. Новокримська, буд. 2, кв. 58, код 36962010).

Письмові претензії кредиторів приймаються протягом місяця з дня опублікування оголошення.

Господарським судом Одеської області(65119, м. Одеса, пр-т Шевченка, 29) постановою по справі № 5017/2533/2012 від 25.09.2012 р. **визнано банкрутом ТОВ «ЕКОПРОМТОРГ»** (65009, м. Одеса, вул. Зоопаркова, буд. 25. Код ЄДРПОУ 37421416) і відкрито ліквідаційну процедуру згідно ст. 51 Закону України «Про відновлення платоспроможності боржника або визнання його банкрутом».

Ліквідатором ТОВ «ЕКОПРОМТОРГ» (65009, м. Одеса, вул. Зоопаркова, буд. 25. Код ЄДРПОУ 37421416) призначено Кириленка Андрія Андрійовича.

Претензії кредиторів приймаються протягом місяця з дня публікації оголошення за адресою: 65009, м. Одеса, вул. Зоопаркова, буд. 25.

Господарським судом Одеської області (65119, м. Одеса, пр-т Шевченка, 29) постановою по справі № 5017/2635/2012 від 25.09.2012 р. **визнано банкрутом ТОВ «БІЗНЕСКОНСАЛТ»** (65009, м. Одеса, вул. Сергія Варламова, буд. 8. Код ЄДРПОУ 37607164) і відкрито ліквідаційну процедуру згідно ст. 51 Закону України «Про відновлення платоспроможності боржника або визнання його банкрутом».

Ліквідатором ТОВ «БІЗНЕСКОНСАЛТ» (65009, м. Одеса, вул. Сергія Варламова, буд. 8. Код ЄДРПОУ 37607164) призначено Кириленка Андрія Андрійовича.

Претензії кредиторів приймаються протягом місяця з дня публікації оголошення за адресою: 65009, м. Одеса, вул. Сергія Варламова, буд. 8.

Постановою *Господарського суду Дніпропетровської області* від 18.09.2012 року по справі № 25/5005/7635/2012 **визнано банкрутом ТОВ «Техносинтез Холдинг»** (адреса: 49000, м. Дніпропетровськ, вул. Аржанова, буд. 2, код 34985523). Ліквідатором призначено ініціюючого кредитора — ТОВ «Арабіс Плюс» (адреса: 49000, м. Дніпропетровськ, вул. Калинова, буд. 43, код 37987298).

Письмові претензії кредиторів приймаються протягом місяця з дня опублікування оголошення.

Микитівський районний суд м. Горлівки Донецької області (84635, м. Горлівка, вул. Черняхівського, 75) розглядає цивільну справу за позовом ПАТ «ДТЕК Донецькобленерго» до Єгорової Ніни Володимирівни про стягнення вартості електричної енергії, спожитої без обліку внаслідок порушення «Правил користування електричною енергією для населення». Відповідач у справі Єгорова Ніна Володимирівна (останнє відоме місце проживання за адресою: м. Горлівка, вул. Больнична, буд. 14, кв. 38) викликається на 09 жовтня 2012 р. на 9 год. 30 хв. до суду, каб. №6 для участі в розгляді справи по суті.

Відповідачу пропонується надати свої заперечення щодо позову та докази. У випадку неприбуття відповідач повинен повідомити суд про причини своєї неявки, інакше справа буде розглянута за його відсутності.

Суддя О. В. Каліуш

Білоцерківський міськрайонний суд (09100, м. Біла Церква, вул. Першотравнева, 4-а, зал судового засідання № 1, суддя Гапоненко А. П.) викликає в суд відповідача Бєрдініязова Азада по цивільній справі № 1003/14229/2012/2/1003/3943/2012 р., за позовом Бєрдініязової Яніни Олександрівни про розірвання шлюбу, на 17.10.2012 року на 10 годину 00 хвилин.

У разі неявки в судове засідання справа буде розглянута за вашої відсутності на підставі наявних у справі доказів.

З опублікуванням у пресі оголошення про виклик відповідач вважається повідомленим про час та місце розгляду справи згідно з вимогами ст. 74 ЦПК України.

Суддя А. П. Гапоненко

В провадженні Шевченківського районного суду м. Києва знаходиться цивільна справа за позовом Шлапаченка Володимира Миколайовича до Колєсніка Олексія Анатолійовича про стягнення боргу за договором позики.

Розгляд зазначеної справи призначено на 26.10.2012 р. об 11.00 год. в Шевченківському районному суді м. Києва, каб. 16. (адреса суду: м. Київ, вул. Білоруська, 13). Суд викликає Колєсніка Олексія Анатолійовича, в якості відповідача.

Явка до суду є обов'язковою. У разі неявки справа буде розглядатися за наявними у справі доказами.

Суддя Піхур О. В.

Дніпровський районний суд м. Києва викликає відповідача Агєєва Сергія Юрійовича по цивільній справі за позовом ПАТ «Універсал Банк» до Агєєва Сергія Юрійовича про стягнення заборгованості.

Судове засідання відбудеться 18.10.2012 року о 10 годині 00 хвилин в приміщенні Дніпровського районного суду м. Києва за адресою: м. Київ, вул. Сергієнка, 3, каб.№7.

У разі неявки в судове засідання, справа згідно з вимогами ЦПК України буде розглянута у відсутність відповідача.

Суддя Л. О. Антипова

Комсомольський районний суд м. Херсона викликає як відповідача Закірова Григорія Геннадійовича в судове засідання для розгляду цивільної справи за позовом ПАТ «КБ «Надра» до Закірова Г. Г. про стягнення заборгованості, яке відбудеться 23.10.2012 року о 09.00 годині за адресою: м. Херсон, вул. Маяковського, 6/29, каб. 305.

У разі неявки в судове засідання, справа буде розглянута за Вашої відсутності за наявними у справі доказами.

Суддя О. В. Гуцалюк

Комсомольський районний суд м. Херсона повідомляє, що 22.10.2012 р. о 10-30 год. відбудеться слухання цивільної справи за позовом ПАТ «КБ «Надра» до Гонзуль Ольги Михайлівни про стягнення кредитної заборгованості.

Просимо відповідача Гонзуль Ольгу Михайлівну з'явитися до суду за адресою: м. Херсон, вул. Маяковського, 6/29, к.410, на вказані дату і час. У випадку неявки відповідача справа може бути розглянута у її відсутність.

Суддя О. Й. Ігнатенко

Постійно діючий Третейський суд при Асоціації українських банків викликає Романюк Наталію Миколаївну, 24.02.1974 р. н., як відповідача в судове засідання, яке відбудеться 12 жовтня 2012 року о 12 год. 00 хв. в приміщенні Постійно діючого Третейського суду при Асоціації українських банків (вул. Марини Раскової, 15, м. Київ) по справі за позовом ПАТ «Дельта Банк» про стягнення заборгованості.

В разі неявки відповідача в судове засідання без поважних причин, розгляд справи відбудеться за його відсутності.

Третейський суддя Кисельов М. Є.

Мазур Ростислав Володимирович, що проживає за адресою: 02068, м. Київ, вул. Ревуцького, 25, кв. 131, необхідно з'явитися 18 жовтня 2012 р. о 12 год. 30 хв. до Дарницького районного суду м. Києва (м. Київ, вул. О. Кошиця, 5- а, каб. 209), для участі в судовому засіданні по цивільній справі за позовом ПАТ «Універсал Банк» до Мазура Р.В. про стягнення суми боргу.

У разі неявки до суду, справу буде розглянуто по суті за наявними у справі матеріалами у його відсутність в порядку ст. 169 ч.4 ЦПК України.

У випадку неявки відповідач зобов'язаний повідомити суд про причини своєї неявки.

Суддя Кириченко Н.О.

В провадженні Шевченківського районного суду м. Києва знаходиться цивільна справа №2-2610/6860/2012 за позовом ПАТ «Родовід Банк» до Лавриненка Геннадія Володимировича.

Розгляд зазначеної справи призначено на 19.10.2012 р. о 09.00 год. в Шевченківському районному суді м. Києва, каб. 17. (адреса суду: м. Київ, вул. Білоруська, 13). Суд викликає Лавриненка Геннадія Володимировича, як відповідача у справі. Явка до суду є обов'язковою. У разі неявки справа буде розглядатися за наявними у справі доказами.

Суддя Саадулаєв А.І.

Комсомольський районний суд м. Херсона викликає в якості відповідача Стріжньова Сергія Леонідовича у судове засідання для розгляду цивільної справи за позовом ПАТ «КБ «Надра» до Стріжньова С. Л. про стягнення заборгованості, яке відбудеться 23.10.2012 року о 09-00 годині за адресою: м. Херсон, вул. Маяковського, 6/29, каб. 305.

У разі неявки в судове засідання, справа буде розглянута за Вашої відсутності за наявними у справі доказами.

Суддя О. В. Гуцалюк

Відповідач по справі за позовом Товариства з обмеженою відповідальністю «Фінансова компанія «Європейська агенція з повернення боргів» про стягнення заборгованості - Данилевич Микола Едуардович викликається на судове засідання, яке відбудеться в Бердичівському міськрайонному суді Житомирської області за адресою: м. Бердичів, вул. Леніна, 30, о 09 годині 30 хвилин 11 жовтня 2012 року.

Суддя Т. М. Потапова

Дніпровський районний суд м. Києва викликає в якості відповідача Ржавську Ларису Леонтіївну, остання відома адреса: м. Київ, вул. Тичини, буд. 10, кв. 96 та повідомляє про те, що 21 листопада 2012 року о 16 годині 15 хвилин Дніпровським районним судом м. Києва за адресою: м. Київ, вул. Сергієнка, 3, каб. 42 буде розглядатись цивільна справа за позовом ТОВ «ОТП Факторинг Україна» до Ржавської Лариси Леонтіївни про стягнення заборгованості.

У випадку неявки в судове засідання, справа буде розглянута за відсутності Ржавської Лариси Леонтіївни.

Суддя Я. І. Вернидубов

Шевченківський районний суд м. Чернівці викликає Москалюка Юрія Михайловича, зареєстрованого та проживаючого за адресою: с. Гвіздівці Сокирянського району Чернівецької області, як відповідача в судове засідання по цивільній справі за позовом Москалюк Тетяни Володимирівни про розірвання шлюбу на 10-00 годину 23 жовтня 2012 року за адресою: м. Чернівці, вулиця Кафедральна, 4, кабінет №12.

У разі Вашої неявки в судове засідання справу буде розглянуто у Вашу відсутність.

Голова суду М. І. Данилюк

У провадженні Бориспільського міськрайонного суду Київської області знаходиться цивільна справа за позовом Джалілова Ельміра Кітабаліївна до Джалілов Емін Ельдар огли, третя особа: служба у справах дітей Деснянської районної у м. Києві державної адміністрації про позбавлення батьківських прав.

Викликаємо в якості відповідача: Джалілов Емін Ельдар огли.

Розгляд вищезазначеної справи відбудеться 09.10.2012 року на 11 год.00 хв. в приміщенні суду за адресою: м. Бориспіль, вул. Київський Шлях, 72, каб. №1.

Суддя Вознюк С.М.

Жмеринський міськрайонний суд Вінницької області викликає в судове засідання в якості відповідачки Трачук Любов Михайлівну, 06.06.1971 року народження, реєстрація місця проживання якої - с. Біліківці Жмеринського району Вінницької області, та повідомляє, що 15.10.2012 року о 09 годині в приміщенні суду (м. Жмеринка, вул. Образцова, 6), відбудеться судовий розгляд цивільної справи за позовом Трачук Василя Олексійовича до Трачук Любов Михайлівни про зняття з реєстрації.

У разі Вашої неявки в судове засідання, справу буде розглянуто у Вашу відсутність.

Суддя В.П. Камінський

Відповідачу Загородько Тетяні Павлівні, адреса реєстрації: м. Київ, вул. Тростянецька, 53, кв. 83, необхідно з'явитися 31.10.2012 р. о 16-30 год. до Дарницького районного суду м. Києва (м. Київ, вул. Кошиця, 5-А, каб. 114), для участі в судовому засіданні по цивільній справі за позовом ТОВ «Кредекс Фінанс» до Загородько Тетяни Павлівни про стягнення заборгованості.

У разі неявки відповідача до суду, справу буде розглянуто по суті за наявними у справі матеріалами у його відсутність в порядку ст. 169 ч. 4 ЦПК України.

Суддя Вовк Є. І.

Гірницький районний суд м. Макіївки Донецької області (86126, м. Макіївка, проспект Генерала Данилова, б.21, каб. 7) розглядає цивільну справу за позовом Лісюкової Олени Олександрівни до Лісюкова Сергія Володимировича про розірвання шлюбу. Відповідачу — Лісюкову Сергію Володимировичу, 12.07.1968 р. н., необхідно з'явитися у судове засідання, яке відбудеться 18 жовтня 2012 року о 09.00 годині для участі у розгляді справи по суті, одночасно відповідачу пропонується надати суду заперечення щодо позову та докази, якими вони обґрунтовуються. У випадку неприбуття відповідач повинен повідомити суд про причини неявки, інакше справа буде розглянута у його відсутність.

Суддя С. А. Колієв

Шевченківський районний суд м. Києва (адреса суду: м. Київ, вул. Білоруська, 13, каб. № 3), повторно викликає Кисель Володимира Миколайовича в судове засідання, як відповідача, на 12 годину 30 хвилин 05 листопада 2012 року, для розгляду цивільної справи за позовом Публічного акціонерного товариства «Київенерго» до Кисель Володимира Миколайовича про стягнення заборгованості за спожиту енергію.

В разі Вашої неявки справа буде розглянута у Вашу відсутність за наявними матеріалами у справі.

Суддя Д. О. Мальцев

РЕКЛАМА. ОГОЛОШЕННЯ

МТС на крок попереду

ПрАТ «МТС УКРАЇНА» під товарним знаком МТС повідомляє про зміни у вартості деяких додаткових послуг для абонентів МТС

ПрАТ «МТС УКРАЇНА» під товарним знаком МТС повідомляє, що з 15 жовтня 2012 року знижуються тарифи та змінюються умови надання послуги «Смарт.NET» для абонентів МТС Передплата. Оновлена послуга дає змогу абонентові користуватись Інтернетом лише за 1 грн щоденної абонентської плати. Після підключення послуги абоненту щоденно нараховуються 50 МБ Інтернет-трафіку. Вартість користування послугою за межами пакета становить 1 грн за 1 МБ.

Послуга доступна усім абонентам МТС Передплата.

Підключення послуги — безкоштовне.

Детальну інформацію щодо замовлення та користування можна знайти на веб-сайті МТС — www.mts.com.ua

Тарифи вказані у гривнях з урахуванням ПДВ. Додатково утримується збір до Пенсійного фонду в розмірі 7,5% від вартості послуги без урахування ПДВ.

ПрАТ «МТС УКРАЇНА», 01601, м. Київ, вул. Лейпцизька, 15, у реєстрі операторів, провайдерів телекомунікацій № 47.

Оголошення про результати проведення відкритих торгів на закупівлю товарів, робіт та послуг

1. Замовник торгів: ***Товариство з обмеженою відповідальністю «ДТЕК Східенерго»***, ЄДРПОУ 31831942.

1.1. Поштова адреса замовника: ТОВ «ДТЕК Східенерго», бул. Шевченка, 11, м. Донецьк, Донецька обл., 83001.

2. Інформація про предмет закупівлі: «Луганська ТЕС. Реконструкція енергоблоку ст. №14. Модернізація турбіни типу К-200-130-1ЛМЗ», закупівля №Лу/14/9-1.

3. Оголошення про проведення торгів було опубліковане у газеті «Урядовий кур’єр» від 20.12.11, №237, стор. 14.

4. На підставі п.4.32 «Порядку придбання товарів, робіт та послуг ліцензіатами ціни (тарифи) на відповідну діяльність яких встановлює НКРЕ», замовником відхилено всі тендерні пропозиції та у відповідності із п.4.33 вищезгаданого «Порядку» торги відмінено.

ОГОЛОШЕННЯ

ТОВ «Алмаз-прес-Україна» (ідентифікаційний код 30520643), ТОВ «Аїсі Аутдор» (ідентифікаційний код 35140494), ТОВ «Аїсі Донецьк» (ідентифікаційний код 35463805), ТОВ «Торговий центр» (ідентифікаційний код 30861989), ТОВ «Мереліум Інвестментс» (ідентифікаційний код 35768306), ТОВ «Інтертермінал» (ідентифікаційний код 35303215), ТОВ «Аїсі Україна» (ідентифікаційний код 33791265), ТОВ «Аїсі Бела» (ідентифікаційний код 35059393) та ТОВ «ТЕРМІНАЛ БРОВАРИ» (ідентифікаційний код 33584049) – далі «ТОВАРИСТВА», повідомляють про введення в дію печаток нового зразка:

У зв’язку з введенням в дію печаток нового зразка, вважати недійсними всі попередні печатки ТОВАРИСТВ, у тому числі печатки, відтиски яких додаються:

ТОВ «Алмаз-прес-Україна» (ідентифікаційний код 30520643)

ТОВ «Аїсі Аутдор» (ідентифікаційний код 35140494)

ТОВ «Аїсі Донецьк» (ідентифікаційний код 35463805)

ТОВ «Торговий центр» (ідентифікаційний код 30861989)

ТОВ «Мереліум Інвестментс» (ідентифікаційний код 35768306)

ТОВ «Інтертермінал» (ідентифікаційний код 35303215)

ТОВ «Аїсі Україна» (ідентифікаційний код 33791265)

ТОВ «Аїсі Бела» (ідентифікаційний код 35059393)

ТОВ «ТЕРМІНАЛ БРОВАРИ» (ідентифікаційний код 33584049)

Господарським судом Київської області (01032, м. Київ, вул. Комінтерна, 16) Постанова від 21.09.2010 р. по справі № Б13/159-08/3 **визнано банкрутом сільськогосподарське товариство з обмеженою відповідальністю «Войківське»**, код ЄДРПОУ 00850023, с. Войково, Згурівський район, Київська область, та відкрито відносно банкрута ліквідаційну процедуру.

Ухвалою Господарського суду Київського області від 19 квітня 2011 року по справі № Б 13/159-08/3 призначено нового ліквідатора — арбітражного керуючого Давидюка Т. П. (ліцензія АГ № 594758 від 24.01.2011 року. Ідент. номер 1484504351, Черкаська область, м. Жашків, провулок Чапаєва, 51).

Заяви кредиторів приймаються ліквідатором протягом місяця з дня опублікування оголошення.

Господарським судом Одеської області (65119, м. Одеса, проспект Шевченка, 29) **порушена справа № 5017/2548/2012 про банкрутство Фермерського господарства «ПЕРЛИНА-2007»** (код 32651916; адреса реєстрації: 66300, Одеська область, м. Котовськ, вул. 50 років Жовтня, 214, офіс 3; р/р 2600171244 в ПАТ «Райффайзен Банк АВАЛЬ» МФО 380805). Ухвалою господарського суду Одеської області від 25.09.2012 р. введена процедура розпорядження майном боржника, розпорядником майна призначений арбітражний керуючий Дворніченко Олександр Олексійович (ліцензія на право провадження діяльності арбітражного керуючого серії АВ № 482051 від 07.08.2009 р.; адреса реєстрації: 65037, Одеська область, Овідіопольський район, с. Мізікевича, ж/м Совіньйон, вул. Лісова, буд. 11). Заяви з кредиторськими вимогами до боржника приймаються протягом 30 днів з дня публікації оголошення.

Центральний районний суд м. Сімферополя АР Крим викликає Ахтемову Діляру Кадирівну як відповідача у цивільній справі за позовною заявою Кримського республіканського професійно-технічного учбового закладу «Сімферопольське вище професійне училище електронного та промислового обладнання» про стягнення збитку на 23.10 2012 р. о 09-00 год. у приміщенні Центрального районного суду м. Сімферополя за адресою: м. Сімферополь, вул. Турецька, 21, каб. №10.

У разі неявки Ахтемової Діляри Кадирівни справа буде розглянута у її відсутність.

Суддя Кучеренко Н. В.

У провадженні апеляційного суду Одеської області знаходиться цивільна справа за апеляційною скаргою Павлюк Анжеліни Григорівни на рішення Овідіопольського районного суду Одеської області від 28 березня 2012 року у справі за позовом Павлюк Анжеліни Григорівни до Павлюка Миколи Марковича, Павлюк Юрія Миколайовича, Брикульського Євгена Валентиновича, Урамчеєвої Марини Валеріївни, Боднар Олександра Володимировича, Молчанова Сергія Васильовича, Сарієва Арзу Алігулу Огли про визнання договорів купівлі-продажу недійсними та визнання права власності. У зв’язку з цим Сарієв Арзу Алігулу Огли повідомляється, що судове засідання відбудеться о 14 годині 00 хвилин 02 листопада 2012 року у приміщенні апеляційного суду Одеської області, за адресою: м. Одеса, вул. Гайдара, 24 -«А».

Суддя А.П.Заїкін

Володимирецький районний суд Рівненської області у справі за позовом ПАТ Страхова компанія «Лафорт» до Логвіненко Валерія Івановича, третьої особи Липовецького Івана Олександровича, про відшкодування майнової шкоди, викликає в судове засідання, яке відбудеться 17 жовтня 2012 року о 10 годині в приміщенні суду за адресою: 34300, Рівненська область, смт. Володимирець, вул. Вишнева, 11, відповідача Логвиненко Валерія Івановича, останнє відоме місце проживання якого: 34371, м. Київ, вул. Крейсера «Аврора», буд.5 , корпус 1, квартира 51, місце реєстрації: 34371, Рівненська область, Володимирецький район, смт Рафалівка, вул. Ринкова, буд. 5.

Відповідачу Логвиненко Валерію Івановичу пропонується з’явитися в судове засідання, надати заперечення проти позову та докази, які є в наявності.

Дане оголошення є належним повідомленням відповідача, в разі його неявки справу буде розглянуто у його відсутності, на підставі наявних доказів з постановленням заочного рішення.

Суддя В. А. Поровський

Суворовський районний суд м. Одеси викликає в якості відповідачів Лещинську (Серебрянікову) Тетяну Олексіївну, 19.04.1961 р.н., Лещинського Владислава Семеновича, Деринг Сергія Юрійовича, 22.06.1980 р.н., за позовом Тищенко Маргарити Василівни до Лещинської Тетяни Олексіївни, Лещинського Владислава Семеновича, Деринг Сергія Юрійовича, треті особи: Товарна біржа «Центральна одеська біржа», Одеська міська рада, Орган опіки та піклування Суворовської районної адміністрації ОМР про визнання договору купівлі-продажу дійсним. Судове засідання відбудеться 12.11.12 р. об 11 год. 30 хв. у приміщенні Суворовського районного суду м. Одеси за адресою: м. Одеса, вул. Чорноморського козацтва, 68, зала судових засідань № 19. У разі неявки Лещинської Тетяни Олексіївни, Лещинського Владислава Семеновича, Деринг Сергія Юрійовича судове засідання буде проведене у їх відсутності.

Суддя Н.В. Виноградова

Куліцький Віктор Федорович викликається 25 жовтня 2012 року о 10 год. 30 хв. до Керченського міського суду АРК (АРК, м. Керч, вул. Свердлова, 4, зал судового засідання №11), як відповідач по цивільній справі за позовом Маслової Елеонори Валеріївни про визнання особи такою, що втратила право користування жилим приміщенням.

Відповідно до частини 9 статті 74 Цивільного процесуального кодексу України з опублікуванням оголошення про виклик до суду відповідач вважається повідомленим про час і місце розгляду справи.

Згідно з частиною 4 статті 169 Цивільного процесуального кодексу України, у разі неявки відповідача в судове засідання на вказаний час чи неповідомлення про причини неявки, справа буде розглянута за його відсутності за наявними в матеріалах справи доказами.

Суддя Левченко В. П.

До уваги Аксьонова Дмитра Юрійовича!

Печерський районний суд м. Києва викликає Вас у судове засідання як відповідача у цивільній справі за позовом Публічного акціонерного товариства «Українська страхова компанія «Гарант — Авто» в особі Київської філії «Сіті» до Аксьонова Дмитра Юрійовича про відшкодування шкоди в порядку регресу, яке призначено на 22 жовтня 2012 року на 10 год. 30 хв., і відбудеться за адресою: м. Київ, вул. Хрещатик, 42 А, каб. 10.

Ви зобов’язані повідомити суд про причини неявки.

Роз’яснюємо, що у разі неявки в судове засідання без поважних причин або не повідомлення суд про причини неявки, справу буде розглянуто у Вашу відсутність на підставі наявних у справі даних та доказів.

Додатково роз’яснюємо, що відповідно до ч. 9 ст. 74 ЦПК України, з опублікуванням оголошення про виклик відповідач вважається повідомленим про час та місце розгляду справи.

Суддя І. В. Кирилюк

Ялтинський міський суд викликає Пейсахова Андрія Ісаєвича як відповідача по цивільній справі за позовом Коновалова Олександра Володимировича до Публічного акціонерного товариства «Фінростбанк», Пейсахова Андрія Ісаєвича третя особа: Приватний нотаріус Одеського міського нотаріального округу Іллічова Наталя Артемівна про визнання недійсним договору іпотеки та скасування заборони відчуження.

Судове засідання відбудеться 17 жовтня 2012 року о 10 годині 00 хвилин у приміщенні Ялтинського міського суду, розташованого за адресою: АР Крим, м. Ялта, вул. Дмитрієва, 4, кабінет № 9.

У разі неявки в судове засідання, справа згідно з вимогами ЦПК України буде розглянута у Вашу відсутність.

При публікації оголошення про виклик до суду, відповідач вважається повідомленим про час та місце розгляду справи.

Суддя Ю.В. Берещанський

ВІСТІ ЗВІДУСІЛЬ

Блохін дав установку за Лобановським

ЄВРОКУБКИ. *Київське «Динамо» вперше за три роки виграло у Лізі чемпіонів*

Фото Олександра ПЕПЕТУХИ

Після автоголу у ворота Івана Келави динамівці раділи наче діти

Ганна РОМАШКО
для «Урядового кур' єра»

Ми почали грати в старому динамівському стилі — через фланги, не приховував задоволення по закінченні матчу Тарас Михалик, один з вихованців волинської футбольної школи, який свого часу вдало вписався у стиль столичного клубу.

Справді, двічі змусивши капітулювати хорватів після флангових атак, київське «Динамо» разом із заповненим уболівальниками «Олімпійським» відсвяткувало свою першу перемогу в Лізі чемпіонів під керівництвом Олега Блохіна, рука якого вже відчувається на пульсі рідної команди.

Приємно усвідомлювати, що динамівці забили швидкий гол, не менш приємно, що зробив це незаслужено недооцінений попереднім керманичем Олег Гусєв, який не виділяється надзвичайною статурою, однак виграв верхову боротьбу у високого суперника і заскочив зненацька Івана Келаву.

За хвилину рахунок міг подвоїтися, однак хорватський голкіпер зумів ліквідувати загрозу після удару головою Ідейє, якому асистував Велозу, що повернувся до стартового складу, пропустивши матч із луганською «Зорею».

Спад у другій п'ятнадцятихвилинці першого тайму, на жаль, був необхідний, аби перевести дух. Теорію-бо можна опанувати швидко, а ось підтягти «фізику» з наскоку не вдасться. Сьогодні у складі київської команди важко знайти гравця, який може не підсідати протягом двох таймів.

Та приспавши пильність суперника, кияни різко «включилися», і це, схоже, стало повною несподіванкою для балканських одноклубників. Як результат — пожежа в захисному таборі й автогол Йосипа Пиварича.

Чи зупинилося б за рахунку 2:0 «Динамо» часів Валерія Лобановського? Тож українська команда продовжувала володіти ініціативою й після перерви. А найнебезпечніший момент біля воріт Олександра Шовковського виник після його ж помилки, коли під час винесення м'яча капітан влучив у Чопа.

Біло-сині темпу особливо не нагнітали, чим неабияк засмучували свого наставника. Адже шанси довести рахунок до розгромного були. Досить згадати кілька виходів на ударну позицію Ярмоленка, соло Гусєва, прицільний постріл Велозу. Схоже, установку головного тренера гравці сприйняли належно, та ось «фізику» ще треба підтягувати. Аби дорости до того «Динамо», яке могло пресингувати будь-якого суперника як завгодно довго. Тож попри перемогу, Олег Блохін знайшов огріхи у грі своїх підопічних:

— На мій погляд, матч ми почали дуже добре. Забили гол, минув якийсь час, і ми злякалися результату і гри, яку показували в перші двадцять хвилин. У підсумку дозволили загребському «Динамо» заволодіти певною ініціативою в середині поля. Наші футболісти не могли розібратися, хто кого накриває, хоч перед грою все було обговорено.

У другому таймі перебудувалися, оскільки вели в рахунку з різницею два м'ячі. Випустили ще одного опорного півзахисника, щоб краще грати в центрі поля. Мені не подобалося, що в деяких моментах команда відходила занадто глибоко. Але навіть попри це, вважаю, ми повинні були ще два-три м'ячі забити і закінчити цю гру. Крім якихось напівмоментів, ми не дозволили суперникові створити біля наших воріт практично нічого.

І головний тренер одноклубників із Загреба Анте Чачіч визнав: «Ми хотіли забити гол, але існує різниця у класі, тому кияни заслужено перемогли. Кожен матч — це окрема історія. Сподіваюся, що у поєдинку проти «Парі Сен-Жермен» ми зведемо кількість помилок до мінімуму і зіграємо набагато краще».

Думка слушна, та чи дозволить це зробити ПСЖ, якому після поразки від «Порту» також потрібні очки? А підопічні Вітора Перейри, які, згідно зі статистикою, нанесли 20 ударів по воротах суперника проти шести від представників паризької околиці, хоч і забили тільки один гол аж в останню десятихвилинку, нині заслужено перебувають на вершині турнірної таблиці і не заперечуватимуть оформити заявку на вихід із групи достроково. Щоправда, для цього їм доведеться вистояти у двораундовій дуелі з «воскреслим» «Динамо», яке повернуло нам надію...

ТАБЛО «УК»

Ліга чемпіонів УЄФА.
Група А, 2-й тур

Динамо Київ — Динамо Загреб — 2:0
Голи: Гусєв (3), Пиварич (33, автогол)
Порту — ПСЖ — 1:0
Гол: Родрігес (83)

	І	В	Н	П	М	О
Порту	2	2	0	0	3-0	6
ПСЖ	2	1	0	1	4-2	3
Динамо К	2	1	0	1	3-4	3
Динамо З	2	0	0	2	0-4	0

ПОГОДА НА ЗАВТРА

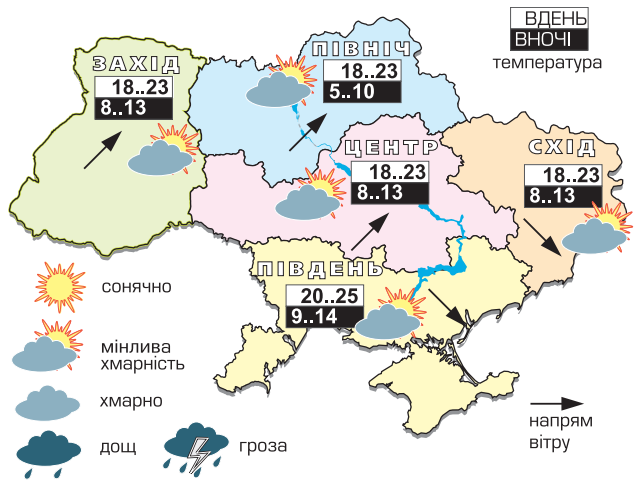

ТЕМПЕРАТУРА ПО ОБЛАСТЯХ УКРАЇНИ НА 6 ЖОВТНЯ

Область	Ніч	День	Область	Ніч	День
Київська	+5 +10	+18 +23	Черкаська	+5 +10	+18 +23
Житомирська	+5 +10	+17 +22	Кіровоградська	+8 +13	+18 +23
Чернігівська	+5 +10	+17 +22	Полтавська	+5 +10	+17 +22
Сумська	+4 +9	+16 +21	Дніпропетровська	+8 +13	+19 +24
Закарпатська	+8 +13	+18 +23	Одеська	+11 +16	+21 +26
Рівненська	+8 +13	+17 +22	Миколаївська	+10 +15	+20 +25
Львівська	+8 +13	+18 +23	Херсонська	+9 +14	+20 +25
Івано-Франківська	+7 +12	+18 +23	Запорізька	+8 +13	+19 +24
Волинська	+8 +13	+17 +22	Харківська	+8 +13	+18 +23
Хмельницька	+8 +13	+19 +24	Донецька	+9 +14	+19 +24
Чернівецька	+8 +13	+19 +24	Луганська	+8 +13	+18 +23
Тернопільська	+8 +13	+18 +23	Крим	+9 +14	+20 +25
Вінницька	+8 +13	+19 +24	Київ	+8 +10	+21 +23

Укргідрометцентр

ОГОЛОШЕННЯ

В Овідіопольському районному суді Одеської області суддею Бичковським Є. Л. 08.10.2012 року об 11.00 год. буде слухатися цивільна справа № 2-3186/12 за позовом ПАТ «Марфін Банк» до Шабельської Тетяни Львівни, Лукашова Юрія Георгійовича, Гончарук Ірини Макарівни про стягнення заборгованості та звернення стягнення на предмет іпотеки.

Овідіопольський районний суд Одеської області пропонує Лукашову Юрію Георгійовичу подати пояснення, заперечення та всі наявні у нього докази у справі особисто або через представника. У разі неявки Лукашова Ю.Г. в судове засідання справа може бути розглянута за його відсутності.

Суддя Є. Л. Бичковський

Сімферопольський районний суд АР Крим викликає Ділєксєєву Ольгу Олександрівну, в якості відповідача по цивільній справі за позовною заявою Рижкової Любові Максимівни про стягнення шкоди, спричиненої залиттям квартири.

Судове засідання відбудеться 11 жовтня 2012 року о 09 годині 30 хвилин у приміщенні Сімферопольського районного суду м. Сімферополя за адресою: м. Сімферополь, вул. К. Маркса, 17, каб. 12.

У разі неявки відповідача справа буде розглянута у його відсутність.

Суддя П. Є. Паніна

Центрально-Міський районний суд м. Макіївки Донецької області (86108, м. Макіївка, вул. Свердлова, 111) розглядає цивільну справу за позовом ПАТ «КБ «Надра» до Мануйлової Надії Миколаївни про стягнення заборгованості за кредитним договором та судових витрат.

Відповідач по справі Мануйлова Надія Миколаївна, 1982 р. н., фактичне місце проживання (перебування) якої не відоме, викликається на 09 жовтня 2012 р. о 09-00 год. до суду (зал № 4), для участі у розгляді справи по суті.

Відповідачу пропонується надати свої заперечення щодо позову та докази. У випадку неприбуття учасники процесу повинні повідомити суд про причини неявки. З опублікуванням оголошення про виклик учасники процесу вважаються повідомленими про час і місце розгляду справи.

Суддя Р. О. Кузнецов

Голосіївський районний суд м. Києва викликає Толстову Тетяну Василівну, яка проживає за адресою: Київська область, Іванківський район, смт Іванків, 31- а, в якості відповідача в судове засідання по справі за позовом Шишеніна Ю. Б. , Шишеніної Л. С., Шишеніної А. Ю. до Толстової Л. М., Толстової Т. В., третя особа Голосіївське РУ ГУ МВС України у м. Києві в особі ВГІРФО про усунення перешкод у користуванні квартирою шляхом зняття фізичної особи з реєстрації у квартирі, яке відбудеться в приміщенні суду за адресою: 03127, м. Київ, вул. Полковника Потєхіна, буд. 14-а, каб. № 32 — 29.10.2012 року о 16:00 год.

В разі неявки на вказане судове засідання, суд розглядатиме справу без Вашої участі.

Суддя Пасинок В. С.

Втрачене свідоцтво про право власності на будівлі і споруди, видане ПП «Зерноторгова спілка» на підставі розпорядження Голованівської РДА № 295-р від 23.05.2005р., **вважати недійсним.**

УРЯДОВИЙ КУР'ЄР

Засновник — Кабінет Міністрів України
Реєстраційне свідоцтво КВ № 2 від 12 квітня 1994 року
Передплатні індекси «Урядового кур'єра» — **61035**, *40227 (соціальний)*

Головний редактор — **Сергій БРАГА**
Перший заступник головного редактора **Леонід САМСОНЕНКО**
Заступники головного редактора: **Зоя РОМАН**, **Лариса УСЕНКО**
Відповідальний секретар **Іван ГРОМ'ЯК**

Адреса в Інтернеті: **www.ukurier.gov.ua**
Адреса редакції: **01008, Київ, вул. Садова, 1**
Телефон для довідок: **253-12-95.**
Телефони відділу реклами: **253-55-09**, факс: **253-72-91**, **253-34-78**, e-mail: **adv@ukcc.com.ua**
«Урядовий кур'єр» виходить у вівторок, середу, четвер, п'ятницю та суботу
Зам. № 26464. Тираж 44510

Листування з читачами тільки на сторінках газети.
Відповідальність за достовірність інформації та реклами несуть автори та рекламодавці.
Набрано і зверстано у комп'ютерному центрі «Урядового кур'єра».
Друк: ТОВ «Мега-Поліграф», 04073, Київ, вул. Марка Вовчка, 12/14
www.mega-poligraf.kiev.ua