ДЕРЖАВНИЙ КОНТРОЛЬ

7 Термін перереєстрації «спрощенців» завершується. Чи обійдеться без ажіотажу?

СПАДЩИНА

18 Львів'яни знову моляться у храмі, якому 400 років

ГАЗЕТА ЦЕНТРАЛЬНИХ ОРГАНІВ ВИКОНАВЧОЇ ВЛАДИ УКРАЇНИ

ЗАСНОВАНА В 1990 РОЦІ

www.ukurier.gov.ua

УРЯДОВИЙ КУР'ЄР

ВІВТОРОК, **24 СІЧНЯ 2012 РОКУ** | ЦІНА ДОГОВІРНА | № 13 (4657)

ЦИТАТА ДНЯ

ВІКТОР ЯНУКОВИЧ: *«У мене достатньо політичної волі, аби втілити в життя нашу споконвічну мрію — розбудову сильної незалежної України».*

Президент про ідею сучасної розвиненої держави, яка об'єднає всіх громадян 2

Кодекс за європейськими нормами

ЗАКОНОТВОРЧІСТЬ. Адміністрація Президента врахувала більшість зауважень Ради Європи до проекту Кримінально-процесуального кодексу (КПК) України. Про це повідомив радник Президента, керівник головного управління з питань судоустрою Адміністрації Президента Андрій Портнов, передає РБК-Україна.

«Наразі ми готуємо проекти законів про адвокатуру та прокуратуру, що мають доповнити ідеологію нового КПК, який працюватиме», — сказав посадовець. — Ми вже готуємо проект закону про кримінальні проступки... І ці три документи збалансують недоліки, зазначені Радою Європи щодо нової редакції КПК».

Водночас експерт Ради Європи Ерік Сванідзе підкреслив: проект КПК, що був поданий до Верховної Ради Президентом України, говорить про позитивні зрушення в результаті спільної роботи: «Разом з українськими колегами ми проаналізували проект закону і відшліфували його на відповідність до Конвенції прав людини… Ми постійно перебували в контакті... Ми маємо спільні цінності та цілі».

ЦИФРА ДНЯ

750 000 держактів

на право власності на земельну ділянку видали громадянам України органи земельних ресурсів минулого року

Дочекалися!?

Фото УНІАН

5

У природи все готове: і ясендень , і негода

НАДЗВИЧАЙНА СИТУАЦІЯ. *Сніг, на який сподівалися українці півтора місяці зими, наробив лиха за кілька днів*

Фільм повернув героя додому

БРАВО! *А нас «ТойХтоПройшовКрізьВогонь» повертає до гідності — загальнонаціональної та особистої*

Людмила ЯНОВСЬКА, *«Урядовий кур'єр»*

«Якщо молодь так природно спілкується вишуканою рідною мовою, після цього назве Україну Малоросією хіба що божевільний чи підлий», — подумала за кілька хвилин до прокатної прем'єри повнометражної художньої стрічки кінорежисера Михайла Іллєнка «ТойХтоПрийшовКрізьВогонь» у столичному Кінопалаці, почувши, як розмовляв з кимось за два крісла від мене молодий чоловік. Після фільму разом з усіма не могла відвести погляду від екрана, доки на ньому не зникли останні титри, ніби ожили в душі вже ностальгійні відчуття, які виникали на переглядах найкращих українських кінокартин. А того молодого чоловіка, актора Дмитра Лінартовича, впізнала в образі головного героя...

Коли Іван Даценко, уродженець села Чернечий Яр поблизу Диканьки на Полтавщині, 1941-го пішов на війну, йому було майже 23 роки.

4

КУРСИ ВАЛЮТ/БАНКІВСЬКІ МЕТАЛИ встановлені Національним банком України **з 22 січня 2012 року**

USD	EUR	RUB	AU	AG	PT	PD
798.9800	1030.8440	2.5536	131512.11	2425.70	120406.29	53371.86
за 100 доларів США	за 100 євро	за 10 рублів	за 10 тройських унцій			

4820103080015

НОВИНИ ТА КОМЕНТАРІ

Політика модернізації об'єднає всіх

УРОЧИСТОСТІ. *Президент наголосив, що в 2012 році кожен українець має отримати від уряду тверді гарантії соціального захисту*

Відділ новин «Урядового кур'єра»

У День Соборності та Свободи України Президент Віктор Янукович взяв участь в урочистому зібранні, яке проходило в Національному палаці мистецтв «Україна». Виступ глава держави розпочав із того, що наголосив: вимагатиме від уряду першочергової уваги до забезпечення соціальних та економічних прав громадян. «Завдання всієї української влади — щоб у 2012 році кожен українець відчув ефективність та результативність наших дій... Необхідно підвищувати виплати малозабезпеченим. Переконаний, що без твердих гарантій наших громадян жодні модернізаційні проекти не досягнуть успіху», — сказав він, додавши, що адресні доплати отримають цього року вчителі, лікарі, працівники культури, пенсіонери, малозахищені верстви населення.

Політичної волі вдосталь

Однією з головних цілей державної політики Президент вважає ефективні і продумані соціальні реформи, без надмірного бюрократичного запалу і кавалерійських нападів. На його переконання, саме політика модернізації та ідея сучасної розвиненої держави мають об'єднати всіх громадян, а наша країна ствердиться як сильна та амбітна держава в сучасному глобалізованому і складному світі.

«У мене достатньо політичної волі, аби поступово втілити в життя нашу споконвічну мрію — розбудувати сильну незалежну Україну», — сказав Віктор Янукович.

А потім він перейшов до означення дієвих кроків влади у найближчій перспективі. Перший з них — у 2012 р. Україна укладе Угоду про асоціацію та вільну торгівлю з Європейським Союзом, а робота щодо запровадження безвізового режиму з ЄС триватиме й надалі.

Другий — 2012-й є роком Європи в Україні. «Ми приймемо, я впевнений, успішно — з усією традиційною українською гостинністю — чемпіонат Європи з футболу. Європа та світ по-новому побачать і зрозуміють Україну», — зазначив Президент.

Третій — Україна продовжить реалізовувати політику національного прагматизму зі своїми стратегічними партнерами: Росією, США, Китаєм.

Глава держави наголосив, що влада посилить увагу до питання захисту прав громадян та забезпечення свободи слова. Оскільки це невід'ємна складова демократичної, європейської країни. Посилиться й моніторинг та контроль за розслідуванням кожного виявленого випадку порушення прав та свобод людини. А на особливому контролі буде забезпечення свободи слова.

У цьому контексті Президент нагадав: через закони забезпечено доступ громадянам до публічної інформації, проводиться судова реформа, прийнято нове демократичне виборче законодавство.

Окрім цього, в країні продовжиться активна боротьба з корупцією, в якій жодне політичне прикриття не врятує порушників закону від правосуддя.

Віктор Янукович розповів і про реалізацію масштабних інфраструктурних проектів: будівництво термінналу з приймання скрапленого газу на Чорноморському узбережжі, вітрових і сонячних електростанцій, швидкісних залізниць. За його словами, завдяки цим проектам Україна зароблятиме і водночас заощаджуватиме в наступні десятиліття.

Перед законом рівні всі

Зважаючи на складну економічну ситуацію у світі, реформи в Україні доводиться впроваджувати в несприятливих зовнішніх умовах. І додатковим навантаженням для національної економіки Президент назвав «кабальні газові угоди» 2009 року, через які країна має мільярдні збитки, а також великий зовнішній борг.

«Ті, хто незалежно від посад підштовхував Україну до прірви, мають нести відповідальність перед українським народом. Саме рівність усіх перед законом, невідворотність покарання за його порушення є ознакою правової держави», — наголосив він.

Уже по завершенні двогодинної концертної програми Президент зустрівся з учасниками урочистого зібрання. В розмові взяли участь глави всіх релігійних конфесій України, відомі громадські, політичні та культурні діячі, а також попередні президенти України: Леонід Кравчук, Леонід Кучма, Віктор Ющенко.

Звертаючись до присутніх, Віктор Янукович наголосив, що їхня підтримка ініціативи щодо проведення в Україні Дня Соборності та Свободи започатковує добру традицію святкування, яка відіграватиме велику роль в об'єднанні народу.

Фото Михайла МАРКІВА

Керівники держави вшанували пам'ять Михайла Грушевського

Як повідомляє пресслужба Президента, ця зустріч відбулася в теплій і невимушеній атмосфері, була відвертою, щирою та конструктивною.

Того ж дня разом із Прем'єр-міністром Миколою Азаровим глава держави поклав квіти до пам'ятників видатним українським діячам Тарасу Шевченку та Михайлу Грушевському.

У церемонії також взяли участь перший заступник Глави АП Ірина Акімова, секретар РНБО Раїса Богатирьова, голова Київської міської держадміністрації Олександр Попов, урядовці, представники духовенства та громадськості.

А напередодні Дня Соборності та Свободи Президент відвідав Історико-меморіальний музей Михайла Грушевського. Там він побачив одне з найбільших в Україні музейне зібрання творів вченого та його учнів, книжки, присвячені життю та діяльності Михайла Грушевського, оглянув його робочий кабінет та родинне помешкання.

По завершенні культурної програми Віктор Янукович подякував директорові музею Світлані Паньковій за екскурсію. Він наголосив на важливості дбайливого ставлення до спадщини видатного українського діяча. А в бік голови Київської міської держадміністрації Олександра Попова пролунали такі слова: «Бережіть цей музей».

Виші готуватимуть бразильських фахівців

СПІВПРАЦЯ. *Міністр закордонних справ побував з офіційним візитом у південноамериканській державі*

Відділ новин «Урядового кур'єра»

У ході офіційного візиту до Бразилії міністр закордонних справ Костянтин Грищенко провів низку зустрічей з бразильськими урядовцями, під час яких ішлося про поглиблення двостороннього співробітництва.

Зокрема Костянтин Грищенко зустрівся зі своїм бразильським колегою Антоніо Патріотою. Сторони обговорили перспективи розширення існуючих та пошук нових напрямів взаємовигідного співробітництва, насамперед в торговельно-економічній, енергетичній, суднобудівній, хімічній і видобувній галузях, повідомляє прес-служба вітчизняного МЗС.

Як приклад було відзначено реалізацію двома державами спільного космічного проекту «Циклон-4 — Алкантара» та набуття чинності наприкінці 2011-го Міжурядовою угодою про часткову відмову від віз.

Також сторони обговорили співпрацю в освітній сфері. Костянтин Грищенко підкреслив добрі перспективи для підготовки в українських вишах бразильських фахівців у рамках програми уряду Бразилії «Наука без кордонів». Документ передбачає направлення за кордон протягом наступних чотирьох років кількох тисяч студентів для проведення на базі іноземних ВНЗ наукових досліджень, стажування та підготовки дипломних робіт.

Крім того, керівник українського дипломатичного відомства провів зустрічі з міністром гірничої промисловості та енергетики Едісоном Лобао, міністром оборони Селсо Аморімом, керівництвом українських організацій, зокрема Українсько-Бразильської Центральної репрезентації, а також з керівництвом українсько-бразильської компанії «Алкантара Циклон Спейс».

СБУ очолив професіонал

КАДРИ. Президент Віктор Янукович представив керівному складу Служби безпеки України тимчасового виконувача обов'язків Голови СБУ. Згідно з Указом глави держави, ним став перший заступник голови цієї структури — начальник Головного управління по боротьбі з корупцією та організованою злочинністю Центрального управління СБУ Володимир Рокитський.

Глава держави вручив Володимиру Рокитському посвідчення тимчасового виконувача обов'язків Голови СБУ та побажав йому успіхів на посаді очільника відомства. Віктор Янукович назвав Володимира Рокитського «одним із найдосвідченіших керівників СБУ».

Президент також подякував Валерію Хорошковському за його роботу на посаді Голови СБУ та внесок у розвиток Служби.

Віктор Янукович висловив упевненість, що СБУ й надалі спрямовуватиме усі свої дії на посилення захисту національних інтересів України і прав українських громадян, повідомляє пресслужба Президента.

Експорт залежить від інтеграції

ПОТЕНЦІАЛ. Почесним гостем Вечора аграрного бізнесу України, що днями відбувся у Берліні, став міністр аграрної політики та продовольства Микола Присяжнюк.

«Україна посідає провідні місця у світовому експорті цілої низки аграрних товарів, включаючи соняшникову олію, ячмінь, ріпак, пшеницю та інші товари, — розповів урядовець. — Інтеграція України у світову аграрну економіку в останні роки істотно активізувалася, чому сприяв вступ країни до СОТ. Сьогодні на Україну покладаються великі надії щодо задоволення потреб людства у продовольстві».

Нині експорт продовольства з України сягнув майже 10 млрд доларів, і це не межа, повідомляє прес-служба профільного міністерства. Поставлено завдання розвивати не лише сировинний експорт, а примножувати експорт продукції з високою доданою вартістю. Вагомим кроком тут є процес створення поглибленої зони вільної торгівлі між Україною та ЄС у контексті Угоди про асоціацію, зазначив міністр.

Путін визнав внесок українців

ПОЗИЦІЯ. Кандидат у президенти РФ та її чинний прем'єр-міністр Володимир Путін відзначив внесок українців в освоєння територій сучасної Росії. Про це йдеться в його авторській статті «Росія: національне питання», розміщеній у «Независимой газете».

«Росія виникла і століттями розвивалася як багатонаціональна держава. Держава, в якій постійно йшов процес взаємного звикання, проникнення, змішування народів на сімейному, дружньому, службовому рівні. Освоєння величезних територій, що наповнювало історію Росії, було спільною справою багатьох народів. Досить сказати, що етнічні українці живуть на просторі від Карпат до Камчатки. Як і етнічні татари, євреї, білоруси», цитує УНІАН автора статті.

Спроби ж проповідувати ідеї побудови російської «національної», моноетнічної держави суперечать всій її тисячолітній історії. Бо це найкоротший шлях до знищення російського народу і російської державності.

НОВИНИ ТА КОМЕНТАРІ

ФОТОФАКТ

Фото УНІАН

ДЕРЖАВНІСТЬ. 22 січня Україна відсвяткувала День Соборності та Свободи. Свято відзначається щороку в день проголошення Акта злуки Української Народної Республіки і Західноукраїнської Народної Республіки, що відбулося в 1919 році.

Святкування проходили в більшості міст України, особливо відзначився Київ. У столиці громадські активісти з'єднали лівий та правий береги Дніпра двохсотметровим Національним прапором України, який склали з двох частин: синьої та жовтої. Громадська акція День Соборності «Україна єдина» пройшла на пішохідному мості, що з'єднує правий берег Дніпра з Трухановим островом.

За словами організаторів, двохсотметровий прапор став найбільшим, що будь-коли з'єднував береги Дніпра.

А на мосту Патона тисячі українців, співаючи патріотичних пісень, взяли участь в акції «З'єднаємо береги Дніпра «живим» ланцюгом!»

ПРОШУ СЛОВА!

Лист місцевим керівникам

Катерина МАЦЕГОРА,
«Урядовий кур'єр»

Вітаю слова Президента Віктора Януковича про передачу цього року головних важелів впливу регіонам. У зв'язку з цим сідаю писати лист тим керівникам, які мають впроваджувати реформи на місцях. І слова мої вони мусять почути передовсім через призму не великого, та й не малого — майже 14 тисяч жителів — селища міського типу Коцюбинське.

«Добридень, вельмишановний пане голово! Звертаюся із криком душі до Вас і тих, хто править балом у цьому тихому, огорненому лісом місці, яке з Києвом розділяють усього два кілометри.

Передовсім хочу відповісти на запитання, яке Ви, здається, жодного разу так і не поставили людям: як живеться в Коцюбинському?

Загалом непогано. Взимку я щоранку насичую легені чистим, ще не загазованим повітрям. Спитаєте, чому в цю пору? Бо в інші закупорюю міцніше вікна, аби не вдихати чаду від спалених торф'яників та листя. Отож потім позираю із вікна на новобудови, що швидко виросли тут за останні 4 роки, і поспіхом виходжу на вулицю, щоб дістатися автобусної зупинки. Іду обережно, неквапливо, та все ж кілька разів зустрічаюся обличчям (і не тільки) з асфальтом, вкритим льодовою кіркою та притрушеним гарненьким сніжком.

Ще кілька кроків — і я вже на зупинці (у черзі десь 20-та). Та автобуса, який за графіком має їздити кожні 10 хвилин, нема й нема... Ви, певно, не користувалися цим видом транспорту, тому й не вважаєте за доцільне збільшити кількість автобусів на добу, аби коцюбинський люд не їздив як оселедці у діжці...

А ввечері така сама біда. Виходжу на зупинці у Коцюбинському і ще довго пропускаю машини, аби безпечно перейти дорогу. Можливо, Ви не чули, та через відсутність у нашому селищі світлофорів і пішохідних переходів за останні три тижні особисто я була свідком двох аварій. Одна з них вразила найбільше — на перехресті зіткнулися дві автівки й автобус із людьми. Не знаю, чи були в той день там постраждалі, однак наступного дня на цьому самому місці пішохода ледь не збив автомобіль…

І ще. Хочу сплатити за житлово-комунальні послуги. В ощадкасі в черзі я 15-та. Та о 16.00 працівники заявляють, що мені стояти нічого. Мовляв, до 18.00 усіх прийняти не встигнуть — мусять здати інкасацію. Та чи це мої проблеми, пане голово? Я й так з роботи відпросилася раніше, то, може, ще й відпустку за власний рахунок взяти?!

До слова, в єдиному у нашій місцевості відділенні «Приватбанку» не маю права платити за телефон. Там кажуть, що для цього потрібна їхня платіжна картка. Напевно, ці правила створювалися лише для обраних — коцюбинчан, бо в Києві у мене приймають плату без карток.

…Знову падаю, бо темно вже надворі, а ліхтарі відмовляються освітлювати шлях. Заходжу в під'їзд і йду пішки на 9-й поверх, бо ліфт уже дихає ледь-ледь, а відпочивати в ньому бажання нема. Отут ще й пропало світло аж на три години, а разом з ним, до речі, й вода. Хотіла, звісно, подзвонити, щоб дізнатися, коли до будинку «прийде» сервіс, та майстер уже третій місяць вперто відмовляється полагодити мій стаціонарний телефон...

Ось так і живемо із дня у день. Тож загалом усе в нас нормально. Нюанси ж є завжди.

Та мені все-таки здається, що як тільки на коцюбинських вулицях з'являться снігоочисна техніка, ліхтарі, світлофори, переходи та правила, які не відрізнятимуть жителів селища від столичних громадян, ці два кілометри вже не здаватимуться нездоланною стіною.

Сподіваюся на Ваше розуміння, бо ж як центральна влада втілюватиме проголошені реформи у віддалених регіонах України, якщо вона не може впоратись із тим, що має поблизу столиці!?»

Нестабільність ринків посилюється

ТЕНДЕНЦІЇ. *Світовий банк на 1% знизив прогноз зростання світової економіки*

Вікторія КОВАЛЬОВА,
«Урядовий кур'єр»

Світовий банк (СБ) знизив прогноз зростання світової економіки в 2012 році до 2,5% порівняно з 3,6%, що очікувалися експертами банку влітку минулого року. Причина — високі ризики для світової економіки у зв'язку з рецесією в єврозоні. Зокрема СБ знизив прогноз економічного зростання на цей рік для країн, що розвиваються, до 5,4% з 6,2%.

Згідно з останнім звітом Global Economic Prospects, ВВП єврозони скоротиться цього року на 0,3%. Країни, що розвиваються, в цій ситуації повинні бути готові до ризиків уповільнення економічного зростання.

«Індекси фондових бірж в 2011 р. зменшилися на 8,5%: найбільше падіння спостерігалося в Східній Європі та Центральній Азії. Центральна Європа показала найгірші показники», — повідомив на прес-конференції менеджер Світового банку з дослідження світової макроекономіки Ендрю Бернс. Крім того, валовий приплив капіталу в країни з економікою, що розвивається, знизився на 50% порівняно з 2010 р. Зменшилися на 17% обсяги європейського імпорту і погіршилися перспективи ділової активності.

Щодо другої хвилі глобальної кризи Е. Бернс висловив думку, що вона все ще може прийти, але зауважив, що «про термін і потужність цього явища поки говорити складно».

У такому вельми нестабільному середовищі країни, що розвиваються, повинні оцінити свої вразливі місця і підготувати резерви на випадок надзвичайних ситуацій, щоб упоратися з наслідками економічного спаду. Зокрема СБ рекомендує українській владі провести стрес-тестування банків, щоб оцінити потенційну стійкість кредитно-фінансових установ в умовах другої хвилі кризи, та закликає уникати конфліктів з торговельними партнерами.

На думку старшого економіста СБ Руслана Піонтковського, чим раніше Україна відновить співпрацю з МВФ, тим більшим буде позитивний ефект з точки зору довіри інших інвесторів, а також для фінансування платіжного балансу, виплат державного і приватного зовнішнього боргів.

Двадцять восьмими будуть...

Оксана ГОЛОВКО,
«Урядовий кур'єр»

ВОЛЕВИЯВЛЕННЯ. Хорвати підтримали вступ до ЄС на референдумі. «Це історичне рішення... можливо, поворотна точка у нашій історії», — так прокоментував голосування своїх співвітчизників на референдумі щодо вступу Хорватії до Європейського Союзу прем'єр-міністр країни Зоран Мілановіч.

Після підрахунку понад 99% голосів хорватська влада оголосила, що вступ до ЄС підтримали майже дві третини тих, хто проголосував. Водночас офіційний Загреб розчарований низькою явкою: на вибори прийшли лише близько 44% виборців, повідомляє Бі-Бі-Сі.

Ще до референдуму сумнівів у його позитивному результаті майже не було. Опитування громадської думки свідчили: приєднання підтримують близько 60% хорватів, так само як і всі ключові політичні партії, а також — сербська меншина. Прихильники наполягають на тому, що членство у ЄС стане найкращою опцією для Хорватії у довготерміновій перспективі, адже нині країна потерпає від багатьох економічних проблем, зокрема і від високого безробіття.

У свою чергу противники вступу попереджають, що ЄС є не представницькою демократією, а бюрократичною фортецею, в якій Рада слухняно підписує закони, підготовлені Комісією. Вони також висловлюють стурбованість стосовно того, що Хорватія після вступу буде змушена скоротити своє сільськогосподарське виробництво. Крім того, хорватам в наступні 7 років не дозволятимуть працювати в країнах ЄС, а узбережжя Адріатичного моря продадуть іноземцям.

Опоненти вступу Хорватії до ЄС побоюються втрати суверенітету лише через два десятиліття після здобуття Загребом незалежності. У Євросоюзі ж позитивно сприйняли результати референдуму. Як відомо, Хорватія підписала угоду про вступ до ЄС минулого року, втім приєднання Загреба ще мають схвалити всі 27 держав-членів ЄС.

Фото з сайту dayfile.com

Майбутнє в Євроспільноті не всі бачать крізь рожеві окуляри

ПОДІЇ ТА КОМЕНТАРІ

Власкори «УК» з'ясовували, чи радують українців раптові рясні снігопади

Дочекалися!?

До відомої фрази «У природи немає поганої погоди» у Міністерстві надзвичайних ситуацій ставляться до певної міри упереджено. Що поробиш — специфіка професії диктує своє сприйняття кліматичних явищ, тим паче, що останніми роками так і чекай на якісь сюрпризи. Не стала винятком і нинішня зима: ніби реабілітуючи себе за недоданий у першій своїй половині сніг, вона щедро засипала ним після Водохреща практично всю територію України. І продовжує сипати, спричинивши подекуди не лише певні незручності для комунальників, автомобілістів і населення загалом, а й додаткові турботи рятувальникам.

У ніч проти 23 січня внаслідок несприятливих погодних умов (мокрий сніг, ожеледиця, пориви вітру) через спрацювання систем захисту ліній електропередач сталося знеструмлення 71 населеного пункту в семи областях. В Одеській області без світла залишились 24 населених пункти, у Запорізькій — 16, у Херсонській — 9, у Чернігівській — 9, у Дніпропетровській — 6, у Київській — 4 та у Черкаській — 3. Завдяки ремонтно-відновлювальним роботам, які цілодобово ведуть аварійні бригади обленерго, майже скрізь, за винятком трьох населених пунктів, енергопостачання вдалося відновити, повідомила редакцію начальник відділу зв'язків зі ЗМІ та роботи з громадськістю МНС України Юлія Єршова.

— Певне занепокоєння викликає ситуація на автошляхах, — зазначила вона. — Окрім Запорізької області, де внаслідок сильних снігопадів та поривчастого вітру на окремих ділянках автодоріг відзначалося ускладнення руху автотранспорту, в цілому по країні спричинених снігопадами надзвичайних ситуацій не зафіксовано. Однак підрозділи МНС перебувають у повній готовності і де треба, надають допомогу ремонтним бригадам енергетиків та облавтодорів, а також учасникам руху, які потрапили в снігові замети. Ситуація залишається стабільною, щоправда, за останніми даними, починаються сильні опади снігу в Сумській і Полтавській областях.

Юлія Єршова додала, що МНС просить громадян за таких несприятливих погодних умов утриматися від поїздок на далекі відстані. А в період сильних снігопадів прибрати власний транспорт з вулиць, не перекривати проїжджі частини доріг, під'їзди до будинків, пожежних гідрантів та водоймищ.

Хуртовина наробила лиха

Негода завітала в Донецьку область з півдня. Спершу підрозділи із спецтехнікою управління МНС надавали допомогу сусідам із Запорізької області, а потім знайшлася робота і вдома. Місцеві «даішники» настійливо не рекомендували автомобілістам вирушати в запорізькому напрямку, а потім взагалі трасу закрили. Снігопад, що продовжувався у понеділок зранку, ускладнив ситуацію і на трасі Маріуполь—Донецьк: до автодороги, відкритої всім вітрам, прикута особлива увага, оскільки в попередні зими величезні снігові замети неодноразово паралізували тут рух автотранспорту.

Продовжують протистояти снігопаду й безпосередньо в самому приморському Маріуполі. Спеціальна техніка комунального підприємства «Зеленбуд» (всього 13 одиниць) працює на проїжджій частині міста, де за цих умов «повзає» громадський транспорт. Оскільки опади не припиняються, подекуди протистояння негоді відбувається з перемінним успіхом. Однак критичних ситуацій поки вдається уникнути.

В обласному центрі тим часом в очікуванні погіршення погодних умов для прибирання снігу задіяні 73 одиниці спецтехніки та понад сто осіб, і комунальники поки що справляються з цьогорічними опадами.

ФОТОПОГЛЯД

Фото Володимира ЗАЇКИ

КИЇВ. Взятися за лопати не лише комунальників, а й усіх городян закликала місцева влада

Рятували дорослих і немовлят

Найбільш проблемною ділянкою транспортного сполучення залишається траса в напрямку Бердянська. На ділянці біля села Осипенко у сніговий полон потрапила понад сотня машин. Напередодні між Приморськом та Бердянськом рятувальники звільнили зі снігового замету автомобіль, в якому знаходився чоловік з двома дітьми, одному з яких 3 роки, а другому 3 місяці. Опинившись у сніговому заметі, він не міг погодувати немовля. Співробітники ДАІ обігріли й доставили сім'ю до родичів у Бердянськ. Зараз в області працюють рятувальники з Дніпропетровської та Донецької областей, яких викликали на допомогу. За дві доби зі снігового полону на дорогах області звільнені 490 одиниць транспорту і тисяча осіб, які потребували допомоги.

Через негоду у Запорізькій області призупинено навчання у всіх школах Вільнянського району. Всього у зв'язку з погодними умовами в регіоні тимчасово не працюють 44 школи у 17 районах. Через хуртовини та снігові замети повністю знеструмлено 12 населених пунктів. Найбільше постраждали Михайлівський і Розівський райони, без світла залишилися окремі жителі Приморського і Пологівського районів, всього — 3200 осіб.

Для усунення неполадок задіяно 40 одиниць спецтехніки і близько 90 співробітників. Проте коли буде відновлено електропостачання, поки що невідомо.

Аптекарі проти заметів

Рух трасою Ровеньки—Луганськ паралізовано на кілька годин. У сніговий полон поблизу селища Волнухино потрапили грейдер облавтодору та КамАЗ. На допомогу туди поспішив ще один грейдер, але на трасі скупчилися до 40 автівок.

У Луганську, за даними обласного управління ДАІ, на вулицях з ранку працювало 24 одиниці снігоприбиральної техніки. «Кількість дорожньо-транспортних пригод не збільшилася, робота співробітників ДАІ спрямована на запобігання аваріям і надання допомоги тим водіям, транспортні засоби яких виявилися в заторах», — розповіла прес-секретар обласного управління ДАІ Ольга Хомякова.

У Луганську на тротуарах і у дворах ростуть замети. На боротьбу з ними вже вийшли охоронці магазинів, установ та аптек. Імовірно, вже сьогодні зросте кількість травм: піску, аби посипати тротуари, немає.

Села у темряві

Одеська область найбільше з-поміж українських регіонів постраждала від негоди, що розгулялася в Україні на вихідних. 21 та 22 січня в Ізмаїльському, Болградському та Арцизькому районах впали 122 електроопори, і без струму тут залишилися 18 населених пунктів.

Спричинені дощем та мокрим снігом спрацювання автоматичного захисту довели рахунок знеструмлених поселень до 49. До ліквідації наслідків негоди були задіяні 51 одиниця спецтехніки та 164 працівники МНС та обленерго. Їхніми зусиллями електропостачання більшості поселень відновлено. Одесу негода цього разу не зачепила.

І потішив, і роботи додав

Сніг, якого з нетерпінням чекали, туристів потішив, а от комунальникам додав роботи. Особливо дісталося дорожникам гірських районів — сніговий покрив у Карпатах перевищує 55 сантиметрів, а подекуди й більше. Втім, підвищення температури розчистило дороги, тож на міжнародних автомагістралях затори відсутні. Орявський та Івашківський перевали відчищені від снігу, у належному стані і траса Київ—Чоп. Не закривали проїзд і на автотрасі Львів—Ужгород, що проходить через Ужоцький перевал: тут дорогу від снігу розчистили аж до асфальтного покриття. Проте водіям треба бути особливо пильними, адже на перевалах, як правило, погана видимість.

Викликає занепокоєння стан водойм області, на яких через нестійкий температурний режим не сформувався міцний льодовий покрив. Тож зимові розваги та риболовля можуть бути небезпечними. Попереджають рятувальники про необхідність чистити дахи будинків у селах та містах від снігових «шапок», танення яких може призвести до травмування перехожих. Масштабних відключень від електропостачання на Львівщині не зафіксовано, однак мешканці обласного центру і особливо центральної частини Львова потерпають від перманентних кількагодинних вимкнень електропостачання.

Великий сніг — велика біда

В Закарпатті сніг приніс не лише радість. Ускладнилися умови проїзду гірськими дорогами і, як наслідок, 21 січня на ділянці автодороги Мукачеве—Рогатин поблизу села Ділове під тягарем снігу на дорогу впало велетенське букове дерево, приваливши своєю вагою автомобіль, який рухався у райцентр. Від одержаної черепно-мозкової травми 59-річний водій легковика помер на місці, а 36-річний пасажир знаходиться у райлікарні.

В Ужгороді наступного дня, попереджуючи нещастя, до роботи взялися працівники загону спецпризначення. Вони пообрізали заледенілі крони та стовбури дерев, які становили небезпеку для водіїв та пішоходів.

В горах склалася ситуація, яка загрожує сходженням снігових лавин, повідомив старший інспектор управління МНС у Закарпатській області Олег Шрамко. Штормове попередження передали всім підрозділам МНС і на 24 та 25 січня. Втішає те, що в місцях гірськолижних курортів небезпеки лавин немає. Але туристи, які в ці дні збираються вийти в гори, повинні не покладатися на прогнози, а обов'язково узгодити свої маршрути з пошуково-рятувальними відділами, що діють у всіх районах області.

Сторінку підготували: Олександр БІТТНЕР, Наталя ЗВОРИГІНА, Павло КУЩ, Іван ШЕВЧУК, Олена ОСОБОВА, Василь БЕДЗІР, Оксана МЕЛЬНИК,
«Урядовий кур'єр»

ПОДІЇ ТА КОМЕНТАРІ

ДОКУМЕНТИ

УКАЗ ПРЕЗИДЕНТА УКРАЇНИ

Про тимчасове виконання обов'язків Голови Служби безпеки України

Першому заступнику Голови Служби безпеки України — начальнику Головного управління по боротьбі з корупцією та організованою злочинністю Центрального управління Служби безпеки України РОКИТСЬКОМУ Володимиру Георгійовичу тимчасово виконувати обов'язки Голови Служби безпеки України.

Президент України В. ЯНУКОВИЧ

м. Київ
19 січня 2012 року
№ 22/2012

УКАЗ ПРЕЗИДЕНТА УКРАЇНИ

Про звільнення В.Хорошковського з військової служби

Звільнити генерала армії України ХОРОШКОВСЬКОГО Валерія Івановича з військової служби в запас Служби безпеки України.

Президент України В. ЯНУКОВИЧ

м. Київ
18 січня 2012 року
№ 18/2012

КАБІНЕТ МІНІСТРІВ УКРАЇНИ

ПОСТАНОВА
від 18 січня 2012 р. № 27
Київ

Про внесення змін до Порядку внесення коштів на спеціальний рахунок у разі застосування застави як запобіжного заходу

Кабінет Міністрів України **ПОСТАНОВЛЯЄ**:

Внести зміни до Порядку внесення коштів на спеціальний рахунок у разі застосування застави як запобіжного заходу, затвердженого постановою Кабінету Міністрів України від 11 січня 2012 р. № 15, виклавши його у редакції, що додається.

Прем'єр-міністр України М. АЗАРОВ

ЗАТВЕРДЖЕНО
постановою Кабінету Міністрів України
від 11 січня 2012 р. № 15
(у редакції постанови Кабінету Міністрів України
від 18 січня 2012 р. № 27)

ПОРЯДОК
внесення коштів на спеціальний рахунок у разі застосування застави як запобіжного заходу

1. Цей Порядок визначає механізм внесення, повернення та звернення у дохід держави коштів у разі застосування запобіжного заходу у вигляді застави, який обраний з метою забезпечення належної поведінки особи, щодо якої застосовано запобіжний захід, її явки за викликом до органу дізнання, слідчого, прокурора або суду, а також виконання інших покладених на неї обов'язків, передбачених положеннями Кримінально-процесуального кодексу України.

2. Застава вноситься у національній грошовій одиниці на спеціальний рахунок суду, який обрав такий запобіжний захід, відкритий в органах Казначейства в установленому законодавством порядку (далі — депозитний рахунок суду).

3. Застава може бути внесена:

підозрюваним, обвинуваченим, підсудним або іншою особою, яка діє від його імені (далі — особа);

заставодавцем — іншою фізичною чи юридичною особою, яка вносить кошти від свого імені.

Застава не може бути внесена юридичними особами державної або комунальної власності або такими, що фінансуються з місцевого, державного бюджету, бюджету Автономної Республіки Крим, або у статутному капіталі яких є частка державної, комунальної власності або яка належить державному, комунальному суб'єкту господарювання.

4. Розмір застави визначається у постанові (ухвалі) судді чи суду про обрання стосовно особи запобіжного заходу у вигляді застави.

5. Внесення коштів на депозитний рахунок суду здійснюється на підставі платіжного доручення особи чи заставодавця не пізніше п'яти днів з дня обрання запобіжного заходу у вигляді застави.

6. Підтвердженням внесення коштів на депозитний рахунок суду є платіжний документ з відміткою банку про виконання, який надається посадовій особі або органу, в провадженні яких перебуває кримінальна справа.

7. Кошти, внесені як застава, підлягають поверненню повністю або частково у випадках, передбачених Кримінально-процесуальним кодексом України.

8. Застава повертається особі або заставодавцю у безготівковій формі на зазначений ними банківський рахунок, а у разі відсутності такого рахунка — готівкою через банки або підприємства поштового зв'язку.

Для повернення коштів, внесених як застава, особа чи заставодавець подає до органу Казначейства, в якому відкрито депозитний рахунок суду, на який було внесено заставу, такі документи:

заява особи чи заставодавця, в якій обов'язково зазначаються реквізити банківського рахунка, на який зараховуватимуться кошти, що підлягають поверненню, а у разі відсутності банківського рахунка — відомості про банк чи підприємство поштового зв'язку;

засвідчена судом копія постанови (ухвали) судді чи суду, вироку суду, в якому міститься рішення про повернення застави;

копія платіжного або іншого документа, що підтверджує факт внесення коштів як застави.

Повернення коштів, внесених як застава, здійснюється протягом п'яти робочих днів з дня надходження зазначених документів до органу Казначейства.

9. Звернення застави у дохід держави здійснюється на підставі копії постанови (ухвали) судді чи суду, в якій міститься рішення про звернення застави в дохід держави, прийнятої у випадках, передбачених Кримінально-процесуальним кодексом України. Копія постанови (ухвали) судді чи суду протягом п'яти днів з дня набрання нею законної сили надсилається суддею (судом), який її прийняв, до органу Казначейства, в якому відкрито депозитний рахунок суду, на який було внесено заставу.

КАБІНЕТ МІНІСТРІВ УКРАЇНИ

ПОСТАНОВА
від 18 січня 2012 р. № 29
Київ

Про національного координатора у сфері протидії торгівлі людьми

Відповідно до підпункту «а» пункту 2 частини першої статті 6 Закону України «Про протидію торгівлі людьми» Кабінет Міністрів України **ПОСТАНОВЛЯЄ**:

Визначити Міністерство соціальної політики національним координатором у сфері протидії торгівлі людьми.

Прем'єр-міністр України М. АЗАРОВ

УРЯДОВИЙ КОНТАКТНИЙ ЦЕНТР ПОВІДОМЛЯЄ

Дозвольте перетнути кордон

СОЦІАЛЬНИЙ ПРОЕКТ. *Що робить влада для громади*

Валентина КОКІНА,
«Урядовий кур'єр»

26 січня у світі відзначатимуть Міжнародний день митника. Цей захід, безперечно, приверне увагу громадськості й до значущої ролі митниці в економічному і соціальному розвитку суспільства. Як повідомили в Урядовому контактному центрі, торік з урядової телефонної «гарячої лінії» на розгляд Державної митної служби України було направлено 172 звернення громадян. У тому числі 158 запитів, скарг та пропозицій з проблем митної справи.

Від громадян були пропозиції посилити контроль над роботою працівників митної служби та створити програму вдосконалення розподілу їх функціональних обов'язків; запровадити мито на товари іноземного виробництва, аналоги яких виробляються в Україні; ввести пільги на ввезення мікроавтобусів на територію України один раз на п'ять років без сплати мита; спростити процедуру митного оформлення імпорту сировини при довгострокових договорах. Запити людей, до слова, розглядали оперативно, у термін до 5 днів.

> Від громадян були пропозиції посилити контроль над роботою працівників митної служби та створити програму вдосконалення розподілу їхніх функціональних обов'язків.

Так, керівник товариства з обмеженою відповідальністю в м. Одесі звернувся зі скаргою на працівників митного поста «Іллічівськ», де протягом одного тижня без пояснення причин було затримано видачу розмитненого та перевіреного товару. Звернення розглянула Південна митниця Державної митної служби України та надала роз'яснення: затримка випуску товару «термоси побутові металеві» відбулася через відсутність декларанта протягом тижня у зоні митного контролю. В день його прибуття до зони митного контролю було здійснено митне оформлення, товар випущено у вільний обіг на митну територію України. Вирішення питання підтверджено зворотним зв'язком із заявником.

Ще один приклад швидкого реагування митниці. Керівник товариства з обмеженою відповідальністю в м. Києві звернувся зі скаргою на дії працівників Південної митниці, які впродовж 5 днів не оформляли товар (метизна продукція) без пояснення причин. Звернення розглянула Державна митна служба України: співробітники Південної митниці, за участю співробітників правоохоронних органів, все-таки провели митний огляд зазначених товарів. Після оформлення документів дозволено пропуск товарів до митниці призначення для подальшого митного оформлення. Вирішення питання підтверджено зворотним зв'язком із заявником.

За минулий тиждень на урядову телефонну «гарячу лінію» звернулося 11505 громадян зі скаргами, заявами та пропозиціями. Порівняно з попереднім тижнем їх кількість збільшилася в 1,5 раза (за минулий тиждень надійшло 7579 звернень).

Урядова телефонна «гаряча лінія»
0-800-507-309
працює, крім неділі та святкових днів, за таким графіком:
понеділок–п'ятниця — з 8:00 до 21:00,
субота — з 8:00 до 19:00.

Фільм повернув героя додому

(Закінчення. Початок на стор. 1)

І в 23 роки він з цієї війни повернувся — «ТимХто ПройшовКрізьВогонь». Адже Герой Радянського Союзу, учасник Сталінградської битви, командир ланки бомбардувальників Іван Даценко, як з'ясувалося, ще раз народився 19 квітня 1944 року, коли його літак збили фашисти неподалік Львова, а він сам ніби канув у невідомість. А воскрес після цього для співвітчизників 1967-го, вождем індіанського племені в Канаді, де й побачив його відомий танцівник Махмуд Есамбаєв, котрий про цю зустріч з незвичайним індіанцем, який розмовляв з ним українською мовою, а його діти співали українські пісні, згодом розповів в опублікованому інтерв'ю. Михайло Іллєнко вперше почув цю неймовірну історію від української кіноактриси Наталі Наум — теж (як і Махмуд Есамбаєв) учасниці радянської делегації, яка тоді приїжджала до Канади на Всесвітню виставку Експо-67.

Фото Володимира ЗАЇКИ

Кадр, яким починається фільм, Михайло Іллєнко зняв у Південних Андах завдяки участі в навколосвітній подорожі

Що саме трапилося з Іваном Даценком за ці 23 роки між 1944-м і 1967-м — достеменно не знає ніхто. «Є припущення, що йому вдалося втекти з німецького полону, після повернення до СРСР потрапити до іншого ув'язнення — у сталінських таборах на Далекому Сході. Звідки він також утік і, можливо, через Чукотку та Аляску потрапив до Канади. А що вірогідніше, він зміг одразу втекти до Європи, а потім потрапити до Канади», — припускають творці повнометражного художнього фільму, знятого «виключно українською знімальною групою на українські кошти та силами українських виробників».

Його бюджет становили 10 млн грн, наданих державою, і 6 млн — продюсерських та інших коштів, залучених на виробництво стрічки. Устократ менше, гадаю, знадобилося б грошей, щоб профінансувати експедицію, яка б розшукала й зібрала воєдино щонайбільше фактів із життєпису легендарного українця і в Канаді, і в Україні. І це було б його третім поверненням до Батьківщини, біографічно-документальним. Бо вдруге, після 1967-го, Іван Даценко повернувся додому разом із фільмом «ТойХтоПройшовКрізьВогонь», за версією знімальної групи, художня достовірність якої не викликала, наприклад, у мене як глядача сюжетного супротиву — «такого не могло бути!». А навпаки, захопила: тим, що поряд із реальністю в долі головного героя — вона така органічна, аж до щему, у сповитку історії України, його родоводу з дивами характерництва українського козацтва і героїкою, що він дихає гідністю за всіх життєвих перипетій, йому суджених. Нам так не вистачає цієї гідності і таких особистостей! Індіанці не проголосять вождем абикого, гадаю, вони значно прискіпливіші в цьому, ніж ми на численних виборах, тим паче, до прибульця-чужинця. І якщо в новому імені, яким його нарекли в Канаді, втілилось напевне те, що довелося Івану Даценку подолати в минулому, то лише колишньої мужності не вистачило б для такої довіри індіанців, він вразив їх ще чимось, вже перебуваючи серед них, на їхній рідній землі.

Згодна з Михайлом Іллєнком: кіно може бути й депресивним, якщо ця депресія є в житті, і про тих, «у кого нічого не вийшло», — але коли це без «передозування» зазначеної тематики. І зовсім неприродно забути при цьому про українця Івана Даценка, льотчика, Героя Радянського Союзу на Батьківщині і гідного чоловіка на далекій чужині, вождя індіанського племені. І слава Богу, що так прекрасно згадали про його долю творці фільму «ТойХтоПройшовКрізьВогонь». Якщо Іван Даценко подолав усі свої пекельності, то хіба це не надихає не пасувати й перед нашими?

АКТУАЛЬНА ТЕМА

«Ми формуємо якісно нову й ефективну модель управління»

Голова Чернівецької обласної державної адміністрації Михайло ПАПІЄВ

Уявімо потяг, де при посадці квиток пред'являти необов'язково. Вже в дорозі з'ясовується, що третина пасажирів вскочила «зайцем». Але замість того, щоб змусити їх оплатити проїзд, контролер вирішує «взяти касу» за рахунок тих, хто з квитками, і тут же підвищує вартість квитка. Законослухняні пасажири мовчки виймають гроші. Наступного разу «зайцем», ясна річ, їде кожний другий — і проїзд дорожчає удвічі. Надто чесні знову покірливо платять — за себе, за надто розумних і пільговиків. При цьому ніхто не знає, скільки всього пасажирів, чи справні у потяга гальма і який взагалі його техресурс.

Ми всі в тому потязі. І всі розуміють: треба терміново змінювати правила гри. На що саме і яким чином? На ці питання якраз і відповість досвід розробки та впровадження в Чернівецькій області інтегрованої інформаційно-аналітичної системи регіонального управління, яка в перспективі має стати загальною в країні діючою моделлю системи електронного урядування. Пілотний проект, який відпрацьовується на виконання постанови Кабінету Міністрів і за дорученням Президента України, дасть змогу також істотно підняти ефективність надання адміністративних послуг.

Похибка у 100 мільйонів

Ніщо так яскраво не свідчить про реальний стан економіки, як ситуація на ринку праці. Торік Чернівецька обласна державна адміністрація провела ретельний аналіз трудових ресурсів краю на основі звітних даних обласних відділень різних соціальних фондів та територіальних органів виконавчої влади. З'ясувалося, зокрема, що лише 34% населення, зайнятого економічною діяльністю, офіційно працюють і отримують заробітну плату. Ще 26% перебувають у «сірій» економіці — з частковим приховуванням реальної зайнятості. Решта 40% сховалися в абсолютній економічній «тіні».

— А все через те, що фіскальні органи фактично контролюють тільки ту частину економіки, суб'єкти якої подають офіційну звітність, — коментує ситуацію голова Чернівецької ОДА Михайло Папієв. — Саме низька ефективність державної облікової політики призводить до значної тінізації зайнятості та заробітної плати. Окрім того, це послаблює захист прав найманих працівників, спричинює втрату контролю з боку держави над процесами у суспільно значущих секторах національної економіки. Звідси — колосальний тіньовий сектор, хибна податкова політика, шалений дефіцит бюджету Пенсійного фонду та невгамовна корупція.

УК Що породжує такий стан справ і до чого це може призвести?

— У державі відсутня реальна облікова картина. Причина — в дефіциті цілісної об'єктивної інформації. Держава, по суті, управляє тим, що є у відомчих базах даних. Не облікована ж частина ресурсів і економіки взагалі випадає з її поля зору. До цього призвела неспроможність міністерств та інших центральних органів виконавчої влади, що відповідають за інформаційну, фіскальну, бюджетну політику, забезпечувати ефективну міжвідомчу взаємодію, а також їхнє невміння або небажання розвивати власні інформаційні системи, виходячи зі спільних державницьких позицій. Сьогодні в країні діє 278 відомчих баз даних. Але почасти вони суперечать одна одній, не створюють цілісної інформаційної картини і не дають можливості приймати ефективні управлінські рішення.

Ми зіставили звітні дані територіальних представництв Державної податкової служби, Пенсійного фонду, соціального страхування, МНС, Держкомстату та інших органів виконавчої влади у нашій області. І побачили, що відсутність поточного обміну інформацією між відомствами на горизонтальному рівні дає суттєве розходження в таких базових показниках, як фонд оплати праці, число суб'єктів господарювання, кількість створених ними робочих місць. Приміром, за податковою звітністю фонд оплати праці у 2009 році перевищував показники Пенсійного фонду повсюди на понад 100 млн грн. Зрозуміло, це стосується не тільки Буковини. Так скрізь.

У підсумку замість рівномірного і регульованого розподілу фіскального навантаження серед усіх суб'єктів економічної діяльності маємо жорстку податкову політику в тій частині економіки, яка не хоче чи не може сховатись у «тінь». Наслідок — погіршення позитивної динаміки розвитку національної економіки. Замість підвищення гарантій та захисту прав найманих працівників стимулюється тіньова зайнятість, зарплата в конвертах і зростає реальна загроза масових злиднів, коли працюючі нині громадяни вийдуть на пенсію. Замість ефективної пенсійної реформи — скорочування пенсійних виплат з утратою довіри з боку всього суспільства до дій влади. Дефіцит бюджету Пенсійного фонду, невиплати «чорнобильцям», малі зарплати у бюджетників, глухий кут пенсійної реформи і програм підтримки вітчизняного виробника — ось наслідки такої політики.

Урядування в стилі хай-тек

УК Михайле Миколайовичу, ви багато років очолювали Міністерство праці і соціальної політики, тому ця ситуація для вас — не новина. Чи є практичні наслідки аналізу ресурсної бази Буковини, проведеного рік тому з вашої ініціативи вже як голови Чернівецької облдержадміністрації?

— Найперше зазначу, що за січень-листопад з області до державного та місцевих бюджетів надійшло податків, зборів і обов'язкових платежів в сумі 2,588 млрд грн, а це у 1,5 раза більше, ніж торік. Частка тіньового обігу в економіці області починає скорочуватись. Це ще раз доводить, що значний резерв економічного і соціального розвитку і області, і країни — в удосконаленні системи державного управління, а саме — механізмів взаємодії державних органів та алгоритмів ухвалення адміністративних управлінських рішень.

Фото з архіву облдержадміністрації

Приємна для області подія — введення в експлуатацію газопроводу-відводу високого тиску

ДОСЬЄ «УК»

Михайло ПАПІЄВ. Народився 1 жовтня 1960 р. в Запоріжжі. В 1984 р. закінчив Чернівецький державний університет за спеціальністю «фізик». По закінченні працював у чернівецькому виробничому об'єднанні «Електронмаш».

У 1997-2000 рр. — заступник голови Чернівецької обласної державної адміністрації з економічних та соціальних питань.

Обирався депутатом Верховної Ради IV та V скликань. Двічі обіймав посаду міністра праці та соціальної політики України (2002-2005, 2006-2007 рр.).

З березня 2010 р. — голова Чернівецької обласної державної адміністрації.

Кандидат економічних наук.

Нагороджений орденом «За заслуги» III та II ступеня.

УК Отож, як домогтися необхідного рівня якості роботи державного апарату?

— За нинішнього високого розвитку інформаційних технологій це в прямому сенсі — справа техніки. Якщо, звичайно, припинити розуміти під інформатизацією органів влади укомплектування кабінетів кавоварками з програмованим режимом приготування кави. Як уже зазначалося, за підтримки Президента України на Буковині відпрацьовується пілотний проект зі створення інтегрованої інформаційно-аналітичної системи регіонального управління. В його основі — найкращі інформаційні технології і передовий світовий досвід. Його мета — подолавши відомчу роз'єднаність, забезпечити захищений та надійний інформаційний обмін між базами даних (усіх органів виконавчої влади, а також між органами місцевого самоврядування та підпорядкованими їм підприємствами, установами, організаціями), досягти таким чином цілісності державної інформації та ефективно використовувати її для потреб управління та розвитку кожного села, міста, регіону і країни.

Це сформує якісно нову й ефективну модель регіонального і державного менеджменту, без чого неможливі дієві економічні реформи. Цю тезу підтверджує і розпочата Президентом України докорінна адміністративна реформа. Реалізація нашого проекту якраз дасть змогу здійснити адміністративну реформу як перехід від відомчого управління до управління територією. Накопичення об'єктивної інформації відкриє нові можливості для аналізу та прогнозування соціально-економічного розвитку, а відтак — зросте ефективність регіонального управління, будуть створені умови для підвищення фінансової та ресурсної самостійності областей.

В Інтернет — за довідкою

УК Нещодавно ухвалено Закон про Державну програму економічного і соціального розвитку України на 2012 рік та основні напрями розвитку на 2013 і 2014 роки. Чи сповна відображені в ньому конкретні завдання з інформатизації системи державного управління?

— Деякі важливі питання залишилися поза кадром. На мій погляд, у цьому законі не відображені важливі заходи з впровадження інформаційних технологій, які ми сьогодні пропонуємо і які вже найближчими роками зможуть стати дієвою основою прискореного економічного і соціального поступу держави. Але ми над цим працюємо, маючи доручення Президента України. Система, яку створюємо, забезпечить достовірний облік трудових, матеріальних, енергетичних, природних та інших ресурсів, відкриє шлях до програм реальної підтримки вітчизняного виробника, інвестування у національну економіку. Адже економічна політика на сучасному етапі повинна мати дві ключові складові — спиратися на достовірний облік і планування на основі об'єктивних даних та спрямовуватися, насамперед, на детінізацію зайнятості, фонду оплати праці та в цілому економіки.

При реалізації пілотного проекту також будуть опрацьовані заходи з удосконалення державної політики щодо захисту прав найманих працівників, детінізації зайнятості та оплати праці. Це, в свою чергу, дасть змогу підвищити доходи місцевих бюджетів, фондів загальнообов'язкового державного соціального страхування та здійснити реальні кроки з реформування пенсійної системи не тільки шляхом обмеження пенсійних виплат, але й через додаткове наповнення бюджету Пенсійного фонду. В подальшому це істотно зменшить навантаження на фонд оплати праці підприємств та знизить консолідовану ставку єдиного соціального внеску.

УК Інформаційні технології зробили світ відкритішим. Чи вплинуть вони так само на систему влади?

— Можливо, найважливіший результат запровадження інтегрованої інформаційно-аналітичної системи саме в тому, що з нею влада стане доступнішою, відкритішою і більш контрольованою з боку суспільства.

Окрім всього, технічні нововведення й ефективна система міжвідомчої електронної взаємодії між органами влади дадуть змогу підняти на новий рівень надання державними установами адміністративних послуг. Зокрема, з використанням відкритих інформаційних мереж — того ж Інтернету. Маючи електронний цифровий підпис, який в подальшому може бути записаний на електронний паспорт, кожний громадянин зможе звернутися дистанційно до органів влади через портал адміністративних послуг, і вже далі система сама зробить всю роботу для зібрання необхідної інформації та документів, що знаходяться в різних відомствах.

Однак ми маємо на меті не просто вдосконалити бюрократичний інструментарій, легалізувати трудові ресурси та економіку в цілому. Через створення рівних конкурентних умов для бізнесу ми досягнемо такого стану в бізнес-середовищі, коли легальне утримання власності, легальне використання робочої сили стануть для роботодавця комерційно вигіднішими, ніж перебування в тіні, коли обходити закон і «домовлятись» стане дорожче, ніж працювати в правовому полі.

Світлана ІСАЧЕНКО,
«Урядовий кур'єр»

ДЕРЖАВНИЙ КОНТРОЛЬ

Синиця в руках уже не влаштовує

ЕФЕКТИВНІСТЬ. *Чернігівські митники стабільно наповнюють бюджет*

ОБГОВОРІТЬ ЦЮ ПРОБЛЕМУ В КОМЕНТАРЯХ НА САЙТІ UKURIER.GOV.UA

Євдокія ТЮТЮННИК,
«Урядовий кур'єр»

Найкращий сервіс — швидкий і ненав'язливий. Саме такої досконалості в обслуговуванні клієнтів прагнуть досягнути в усіх цивілізованих країнах. Це стосується і такого серйозного контролюючого органу, як митниця.

Час швидкостей

Нарощення обсягів експортно-імпортних операцій на Чернігівщині у порівнянні з попереднім роком зросло майже на третину. Експортувалися паперові та картонні вироби, текстильні матеріали, деревина, котли та машини, зерно, готові харчові продукти тощо. Найактивнішими партнерами зовнішньоекономічної діяльності були як близькі сусіди (Російська Федерація і Республіка Білорусь), так і віддалені (Німеччина, Туреччина, Італія, Польща, Бразилія). Тож працівники Чернігівської митниці мали великий шмат роботи, створюючи сприятливі умови для швидкого і успішного проходження митного контролю. І це значною мірою спрацювало на наповнення державного бюджету, до якого перераховано 1 млрд 838 млн грн, що удвічі більше, ніж у 2010 році. Будь-які зовнішні торговельні операції, оформлені вчасно і якісно, на законних підставах, є стимулом для суб'єктів зовнішньоекономічної діяльності до ширшої співпраці, наголошувалося на підбитті підсумків року, що минув.

Однак не всі резерви вже використано. Попри те що в рамках адміністративної реформи кількість працівників скорочено на 15%, створення комфортних умов для клієнтів лишається незмінним правилом. Задля цього 65% посадових осіб митних органів України безпосередньо задіяні в процесі оформлення документів. При цьому курс береться на перехід до одноосібного митного обслуговування. Це висуває достатньо суттєві вимоги до професійної підготовки співробітників, але значно скорочує процес. Так, на кінець року час оформлення митних декларацій зменшився у кілька разів, а по Чернігівщині цей результат навіть кращий, ніж у середньому по Україні. Однак недоліки у роботі є, й на них треба реагувати.

З цією метою за ініціативою голови Державної митної служби минулого літа почав діяти моніторинговий центр. Якщо раніше головна увага приділялася пунктам пропуску митного кордону, то тепер — здійсненню митних оформлень внутрішнього режиму. Тобто почали моніторити в режимі он-лайн картки митного оформлення, ефективність направлень щодо здійснення вилучення митної вартості, класифікації товару, визначення країни походження, інакше кажучи — ефективність здійснення процедур: нині синиця в руках уже нікого не влаштовує.

Іноді перевозять ... повітря

На бюджет працює також боротьба з контрабандою та митними правопорушеннями. Упродовж минулого року, за словами начальника Чернігівської митниці Олександра Іванова, спільно з правоохоронними та контролюючими органами області було проведено 377 оперативних заходів, внаслідок чого порушено адміністративні справи на суму 3,7 млн грн та одну кримінальну — на 1,4 млн грн. У взаємодії із сектором УкрБюро Інтерполу УМВС України в регіоні виявлено та перекрито два нелегальних канали переміщення товарів через територію держави.

Результативною була також взаємодія з УБОЗ УМВС України в області. Приміром, поблизу митного поста «Сеньківка» затримано транспортний засіб, що згідно з документами прямував з Угорщини транзитом через територію України до Росії з вантажем, перерахованим як «косметичні засоби, приймальна телевізійна апаратура, комплектуючі до комп'ютерів» у кількості 1722 місця на суму 18 207,35 дол. США. Під час огляду у вантажних відсіках було виявлено... абсолютний порожняк. При цьому цілісність митного забезпечення пошкоджена не була. За цим фактом порушено кримінальну справу на суму 1 449 528 гривень.

Упродовж року співробітниками митниці виявлено та припинено 945 спроб незаконного переміщення через митний кордон України товарів та предметів на загальну суму понад 36 мільйонів гривень. Цю роботу О. Іванов вважає такою, що потребує поліпшення: підвищення ефективності аналітично-пошукової роботи з виявлення порушень митного законодавства, забезпечення якості документування правопорушень тощо.

Динаміка перерахувань митних платежів за 2011 рік порівняно з 2010 роком, млн грн

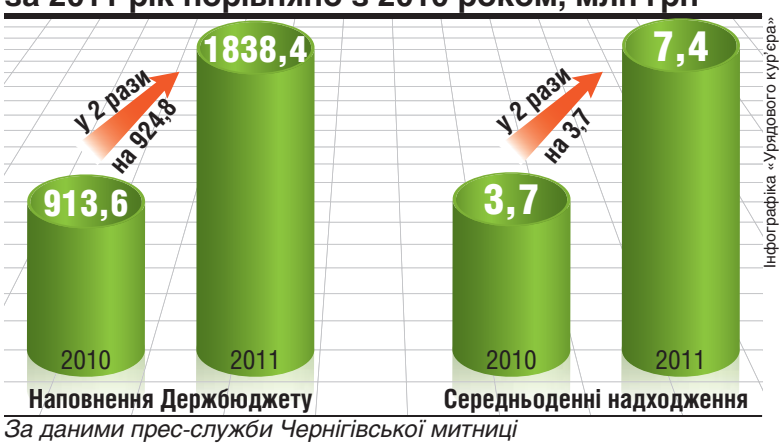

За даними прес-служби Чернігівської митниці

КОМПЕТЕНТНО

Сергій СЬОМКА,
директор департаменту організації митного контролю та оформлення Держмитслужби:

— Переходимо на аналітичні засади нашої роботи. Нам вдалося зробити перші кроки для створення сприятливих умов для суб'єктів зовнішньоекономічної діяльності. Ми допомагаємо їм здійснювати оформлення документів вчасно, законно і швидко. Важливим моментом удосконалення процесів митного контролю та оформлення є запровадження процедури електронного декларування для підприємств та попереднього документального контролю вантажів у пунктах пропуску через митний кордон України. Наш обов'язок — організація достатнього державного сервісу для законослухняних і прозорих державних суб'єктів.

Результати роботи митниці у правоохоронному напрямку

За даними прес-служби Чернігівської митниці

Чи обійдеться без ажіотажу?

НОВОВВЕДЕННЯ. *Термін перереєстрації «спрощенців» завершується*

Лариса ДАЦЮК,
«Урядовий кур'єр»

До 25 січня нинішнього року всі, хто має намір працювати за спрощеною системою оподаткування, повинні зареєструватися. З огляду на те, що податкові декларації платники не встигають подати навіть протягом кількох місяців, голова Державної податкової служби Олександр Клименко доручив регіональним підрозділам активізувати роботу з перереєстрації підприємців.

— Розпочався останній тиждень із відведеного законом терміну, — наголосив він, звертаючись до своїх колег. — Ми з вами зобов'язані дати можливість вчасно подати заяви всім, хто хоче працювати за спрощеною системою оподаткування. Зараз це наше пріоритетне завдання.

Аби запобігти ажіотажу, податкова завчасно вжила заходів щодо створення сприятливих умов для підприємців. Бланки документів були попередньо розміщені у відкритому доступі в мережі Інтернет. Активізували роботу консультанти ДПС. Аби уникнути черг та організаційних незручностей, подовжили робочий час податкових інспекцій. Заяви прийматимуть у будні до 20.00, а у вихідні та святкові дні – до 16.00.

Термін сплати авансових платежів для платників 1 та 2 групи за січень закінчився 20 січня 2012 року, а останній день подання заяв спрощенцями — 25 січня 2012 року.

А ще для полегшення перереєстрації підприємців-спрощенців протягом поточного року діятиме старий класифікатор видів економічної діяльності – КВЕД-2005. Проте державна реєстрація новостворених юридичних та фізичних осіб-підприємців проводитиметься вже за новими кодами КВЕД-2010. На зустрічі з президентом всеукраїнської громадської організації «Український союз промисловців та підприємців» Анатолієм Кінахом голова ДПС пояснив, що перехід до нових кодів буде поступовим. Підприємці-спрощенці при поданні заяви про перехід на нову модель роботи можуть не подавати витяг з Єдиного реєстру. Це потрібно робити лише тим, хто тільки розпочинає свою діяльність, тобто новоствореним, або тим, хто змінює вид своєї діяльності.

Однак попри всі запобіжні заходи, головний податківець не виключає, що основна маса підприємців подаватиме заяви в останні дні відведеного терміну. Тому звернувся до підлеглих бути до цього готовими. А стосовно бізнесменів, то вони шукають порозуміння з контролюючими органами. Приміром, нещодавно підписано договір про співпрацю та координацію дій між Українським союзом промисловців і підприємців, Об'єднанням організацій роботодавців України та ДПС. О.Клименко переконаний, що податкова була, є і буде прихильником відкритого конструктивного діалогу з бізнесом. Адже для оперативного реагування на запити та потреби підприємців треба знати про них.

Приклади такої співпраці вже були. Зокрема торік досягли компромісів, удосконаливши критерії для отримання права на автоматичне відшкодування ПДВ, скасували щомісячну декларацію з податку на доходи фізичних осіб, уніфікували бухгалтерський та податковий облік. На плідне співробітництво сподіваються й нині.

Підприємці Рівненщини у чергах не стоять

Інна ОМЕЛЯНЧУК,
«Урядовий кур'єр»

ІНІЦІАТИВА. Завершується період, протягом якого податкові органи повинні зареєструвати всіх платників, які бажають бути на єдиному податку: так передбачено змінами до Податкового кодексу. Рівненські податківці переконують: підприємці краю в чергах не стоять.

— Відразу після нових законодавчих змін ми розгорнули широкомасштабну акцію з роз'яснення їх суті платникам податків, — зазначає голова ДПС у Рівненській області Віктор Башук. — До ухвалення документів від «спрощенців» додатково залучили працівників з інших підрозділів. І подовжили робочий день на весь період перереєстрації платників єдиного податку.

Не лише в податкових інспекціях, а й в районних, міських, сільських та селищних радах оформлено інформаційні стенди, на яких розміщені графіки чергування працівників з метою забезпечення належних умов для прийому заяв та надання консультацій, переліки документів, що надаються юридичними та фізичними особами-підприємцями для застосування спрощеної системи оподаткування, обліку та звітності, зразки заповнення заяви та розрахунку, роз'яснення вимог Податкового кодексу щодо груп платників єдиного податку та інша необхідна інформація.

Семінари, телефонні «гарячі лінії», зустрічі, прес-конференції, виступи в засобах масової інформації, – це лише неповний перелік активного спілкування податківців із платниками податків. От і 18 січня голова ДПС Віктор Башук мав двогодинне спілкування за телефоном «гарячої лінії» обласної державної адміністрації. Більшість питань стосувалася саме спрощеної системи оподаткування.

На чотирьох ринках обласного центру податківці організували роботу мобільних консультативних пунктів: адже саме там чимало підприємців, які мають намір скористатися новинкою в законодавстві.

АДМІНІСТРАТИВНА РЕФОРМА

Місто в... місті, а посередині два селища

КОЛІЗІЇ. *Однією з проблем чинного адміністративно-територіального устрою є порушення принципу компактності територіальної громади через наявність анклавів*

Ірина НАГРЕБЕЦЬКА,
«Урядовий кур'єр»

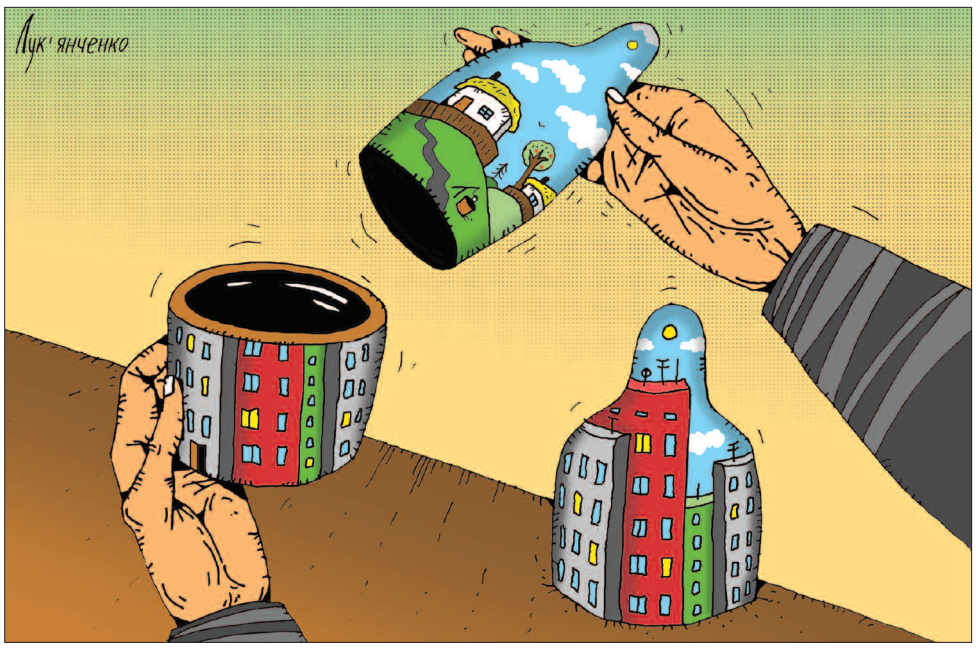

Хтось, прочитавши заголовок цієї публікації, здивується: мовляв, якась нісенітниця. Тільки не жителі одного з поважних за віком міст Луганщини, що веде свій родовід з 1772-го, — Олександрівська. Вони в цій, вибачте за слово, абракадабрі постійно живуть, їздять на роботу, водять діток до школи чи дитсадка, отримують такі-сякі комунальні послуги та ще й один раз тепер вже на п'ять років обирають собі владу. Бо за статусом це місто з 10-тисячним населенням, яке разом з двома селищами, що входять до його складу (?), є частиною іншого міста — Луганська. Тобто, хто кому кум, а хто сват, кількома словами не поясниш.

«Наш паровоз, вперед лети!»

У далеких 30-х роках минулого століття тодішня влада, керована зі столиці тепер сусідньої держави, найвірогідніше як експеримент включила до складу низки міст Донбасу довколишні села, вочевидь, для того, щоб селяни годували містян, чи навпаки — аби хлібороби швидше пролетаризувалися і забували своє коріння.

З тих часів нині вже незалежній Україні залишилися в спадок дивовижні анклави з малозрозумілою невтаємниченим градацією і підпорядкуванням. Їх чи не найбільше в Луганській області, розпочинаючи з обласного центру до складу міськради якого, окрім уже згаданого міста Олександрівська, чотирьох міських районів, входять ще місто Щастя та селище Ювілейне і кілька сіл (із загальним населенням понад 3300 осіб).

Таку саму недолугу структуру адмінтерустрою досі мають Антрацит (місто плюс шість селищ і кілька сіл), Брянка, Кіровськ, Краснодон (у його складі ще два міста — Молодогвардійськ та Суходільськ і ще вісім селищ й кілька сіл).

У міськраді Красного Луча три міста — Вахрушеве, Міусинськ та Петровське. В міськрадах Первомайська та Стаханова — по два (відповідно Новодружеськ і Привілля та Алмазна і Теплогірськ). Розібратися в цьому хитросплетінні, як видно, може далебі не кожен представник влади. А що вже говорити про пересічного громадянина...

Сусідня Донеччина теж рясніє дивовижними радянськими утвореннями. Приміром, міськраді Артемівська підпорядковані міста Соледар і Часів Яр, селище Красна Гора та кілька сіл. Єнакієве, окрім ще двох міських утворень — Вуглегірська та Южнокомунарівська, є ще й «центром» для восьми селищ і кількох сільських громад.

На Дніпропетровщині схожу адмінструктуру можна зустріти в Кривому Розі, до складу міськради якої входять місто Інгулець та селище Зелене, а місто Орджонікідзе має в своєму підпорядкуванні два селища — Гірницьке та Чорномлик.

І на вершині цієї піраміди адміністративно-територіального «хаосу» звеличується наша чорноморська перлина Ялта — барвиста, та малофункціональна з огляду на неефективну і громіздку структуру. Її міськрада є надбудовою над містом Алупка та 21-м селищем. Причім населення цих селищ коливається від 11 тисяч жителів (Голуба Затока) до 414 осіб, що проживають в селищі Куропати.

В очах людей — безнадія

Коли б ішлося про таку собі гру в пазли, то було б навіть цікаво збирати з окремих клаптиків вітчизняні адміністративні утворення, в яких не кожен пінкертон розбереться, де закінчується одне місто і починається селище, що історично входить до його складу, а далі вже територія села на дві вулиці, за яким знову височіють вочевидь міські висотні будинки.

А що робити громадянам, у паспорті яких записано адресу народження: «місто Олександрівськ міста Луганська»? Як діяти тамтешній владі, зокрема голові міста, яке у великій «матрьошці» Луганська є найменшою з-поміж інших?

Із перших вуст послухати Олександрівського міського голову Миколу Грекова можна було 11 січня під час слухань, які зініціював Комітет Верховної Ради з питань державного будівництва та місцевого самоврядування і де обговорювали проблеми, про які йшлося вище.

Так-от пан Микола розпочав свій виступ із запитання до колег: «Чи є ми насправді владою?!» І далі розповів, що місто, громада якого обрала його своїм головою, хоч і має поважну історію, нині перебуває в ситуації, яку жартома називають «приший кобилі хвіст». Бо, виявляється, на одного жителя Олександрівська міськрада обласного центру виділяє втричі менше коштів, ніж на потенційного луганчанина.

Чи візьмімо дві школи, розташовані замалим не на одній вулиці, тільки різного територіального підпорядкування: в одній забезпечення аж до розкошів (належить Луганській міськраді) , а в другій на початку третього тисячоліття, даруйте за подробиці, нема навіть туалету безпосередньо в приміщенні (підпорядкована анклаву — міськраді Олександрівська).

Зате саме на території Олександрівської міськради влада обласного центру узвичаєно складує тверді побутові відходи, полігон з якими вже впритул наблизився до житлових будинків олександрівців, а на вмотивовані запитання влади «меншої» старша відповідає: «Це ваші проблеми».

У подібній ситуації і два інших адмінутворення цієї складної управлінської структури — громади селищ Дзержинського та Тепличного, влада яких повинна випрошувати кожну копійчину в міськраді обласного центру, оскільки навіть державною програмою «Шкільний автобус» підвіз до навчального закладу дітей із цих селищ не передбачено. Ось і ходять вони як бідні родичі — з простягнутою рукою.

Микола Греков закінчив свою розповідь сумно: «Я втомився дивитися людям в очі, бо не можу пояснити землякам, чому вони «другого сорту»...

Слюсарю — слюсареве

Цього року виповнюється 16 років, як наша країна живе за власною Конституцією. Та одне з її положень, що належить до чи не найкуцішого розділу Основного Закону та ще й зі шлейфом «зліплено в СРСР», дев'ятого — «Територіальний устрій України», й досі залишається нереалізованим. Місто зі спеціальним статусом Севастополь, життєдіяльність якого мала б регулюватися спеціальним законом, такого вердикту досі не має.

Тож його адміністративно-територіальний устрій також вирізняється своєрідною «декоративністю»: тут є чотири райони власне міста Севастополя, один з яких, Балаклавський, також позиціонує себе як міське поселення, місто Інкерман, селище Кача і ще кільканадцять сіл, де проживає понад 21 тисяча сільських жителів... міста чорноморської слави.

Управляти такими різнокаліберними адміністративними утвореннями, певна річ, дуже нелегко. Особливо з огляду на те, що, як жартує самоврядна громадськість, державна влада тут закріплена намертво (на чолі Севастополя стоїть міськдержадміністрація, голову якої призначають у Києві). А в менших територіальних одиницях, усупереч логіці чинного Закону «Про місцеве самоврядування», ці права чомусь ущемлені.

Муніципальна громадськість небезпідставно зауважує, що інтереси держави та місцевого самоврядування в багатьох випадках не збігаються, та й регламентуються різними законодавчими актами. Люди хотіли б (і мають право за Конституцією) обирати свою владу, яка б передусім опікувалася місцевими справами. Приміром, розділила б Нахімовський район, розташований на протилежних берегах Севастопольської бухти, оскільки його жителі, аби отримати якусь довідку, мусять перебиратися з правого на лівий берег виключно... морем.

Тож севастопольці на практиці переконалися, що радянська система адміністративно-територіального устрою себе вичерпала, і варто з урахуванням вітчизняного та зарубіжного досвіду розробити нову, яка б була ефективною, забезпечувала розвиток територій і сприяла поліпшенню добробуту громад.

Конфлікт компетенції

Зрозуміло, що проблематика правового статусу територіальних громад сіл, селищ, міст, які перебувають у складі інших територіальних громад, вимагає свого безвідкладного розв'язання. Конфлікти довкола формування місцевих бюджетів, управління майном, соціальними галузями, розмежування компетенції дедалі загострюються.

Нині в межах юрисдикції органів місцевого самоврядування 88 міст обласного, республіканського (в АР Крим) значення функціонують 194 інші місцеві ради. І хоча в загальній кількості вітчизняних поселень вони займають невелику частку (близько 1,5%, де проживає 0,5% громадян), питання не можна замовчувати.

Окреслена проблема є складовою реформи адміністративно-територіального устрою, розпочати яку влада ніяк не наважиться. Про це говорили всі учасники слухань, які Комітет Верховної Ради з питань державного будівництва та місцевого самоврядування провів спільно з програмою Ради Європи «Посилення місцевої демократії та підтримка реформи місцевого самоврядування в Україні». То, можливо, розпочинати треба хоча б з реформування окремих її аспектів заради спрощення системи управління та істотного полегшення життя громадян?!

ПРЯМА МОВА

Василь ДЕМЧИШЕН,
народний депутат України,
голова підкомітету з питань державного будівництва:

— В основі порушеної проблеми лежить невідповідність стану речей, який існує у сфері адмінтерустрою та побудови системи місцевого самоврядування положенням Конституції в редакції 1996 року. Тобто фактично в складі територіальної громади, яка об'єднує жителів усіх населених пунктів, зарахованих до складу міста і обирає міського голову та міську раду, діють інші територіальні громади, котрі одночасно обирають відповідних голів, депутатів рад.

Це породжує конфлікт компетентності та складну систему одночасного представлення інтересів територіальної громади кількома органами місцевого самоврядування базового рівня. На слуханнях ми почули чимало слушних пропозицій фахівців, громадськість, науковців. Їхні напрацювання будуть обов'язково використані в роботі над законопроектами щодо удосконалення територіального устрою, новою редакцією закону про місцеве самоврядування та іншими нормативно-правовими актами.

Сергій ЧЕРНОВ,
голова Харківської обласної ради,
президент Української асоціації районних та обласних рад:

— Успадкований від радянських часів чинний адміністративно-територіальний устрій безнадійно застарів і вимагає вдосконалення. Без цього неможливо створити належну територіальну основу для утворення громад і започаткувати дієві органи місцевого самоврядування. Так звані «матрьошки», коли в межах однієї ради базового рівня перебувають інші ради з однаковими повноваженнями, — рудимент, який істотно заважає розвитку і подальшому поступу вітчизняного місцевого самоврядування.

Водночас до розв'язання цього питання треба підходити зважено, бо кожна територія має свої особливості, які треба враховувати. Десь можна вдатися до добровільного об'єднання, а, приміром, у Ялті, можливо, слід було б роз'єднати велике утворення, яке існує.

Гальмами є ще чимало законодавчих актів, що регулюють сферу управління, ухвалені ще в 60—80-х роках минулого століття. Їх треба швидше змінювати, і це могло б бути позитивним прикладом для прискорення початку масштабної реформи адмінтерустрою. Від законодавців ми чекаємо розробки ефективного механізму об'єднання і роз'єднання, який би обов'язково враховував, що результатом будь-яких змін має бути поліпшення, а не погіршення життя людей.

ДОКУМЕНТИ

ЗАКОН УКРАЇНИ

Про внесення змін до Податкового кодексу України щодо перегляду ставок деяких податків і зборів

Верховна Рада України **ПОСТАНОВЛЯЄ:**

I. Внести до Податкового кодексу України (Відомості Верховної Ради України, 2011 р., № 13—17, ст. 112) такі зміни:

1. Пункт 215.3 статті 215 викласти в такій редакції:

«215.3. Податок справляється з таких товарів та обчислюється за такими ставками:

215.3.1. спирт етиловий та інші спиртові дистиляти, алкогольні напої, пиво:

Код товару (продукції) згідно з УКТ ЗЕД	Опис товару (продукції) згідно з УКТ ЗЕД	Одиниці виміру	Ставки податку
2203 00	Пиво із солоду (солодове)	гривень за 1 літр	0,81
2204 (крім 2204 10, 2204 2110 00, 2204 29 10 00)	Вина виноградні натуральні	гривень за 1 літр	0,01
2204 (крім 2204 10, 2204 21 10 00, 2204 29 10 00)	Вина натуральні з доданням спирту та міцні (кріплені)	гривень за 1 літр	2,33
2204 10, 2204 21 10 00, 2204 29 10 00	Вина ігристі Вина газовані	гривень за 1 літр	3,38
2205	Вермути та інші вина виноградні натуральні з доданням рослинних або ароматизувальних екстрактів	гривень за 1 літр	2,33
2206 00 (крім 2206 00 31 00, 2206 00 51 00, 2206 00 81 00 - сидр і перрі (без додання спирту)	Інші зброджені напої (наприклад, сидр, перрі (грушевий напій), напій медовий); суміші із зброджених напоїв та суміші зброджених напоїв з безалкогольними напоями, в іншому місці не зазначені (з доданням спирту)	гривень за 1 літр 100-відсоткового спирту	45,87
2206 00 31 00, 2206 00 51 00, 2206 00 81 00	Сидр і перрі (без додання спирту)	гривень за 1 літр	0,46
2207	Спирт етиловий, неденатурований, з концентрацією спирту 80 об. % або більше; спирт етиловий та інші спиртові дистиляти та спиртні напої, одержані шляхом перегонки, денатуровані, будь-якої концентрації	гривень за 1 літр 100-відсоткового спирту	45,87
2208	Спирт етиловий, неденатурований з концентрацією спирту менш як 80 об. %; спиртові дистиляти та спиртні напої, одержані шляхом перегонки, лікери та інші напої, що містять спирт	гривень за 1 літр 100-відсоткового спирту	45,87

215.3.2. тютюнові вироби, тютюн та промислові замінники тютюну:

Код товару (продукції) згідно з УКТ ЗЕД	Опис товару (продукції) згідно з УКТ ЗЕД	Ставки податку			
		специфічна		адвалорна	
		одиниці виміру	ставка	одиниці виміру	ставка
2401	Тютюнова сировина Тютюнові відходи	гривень за 1 кілограм (нетто)	0		
2402 10 00 00	Сигари, включаючи сигари з відрізаними кінцями, та сигарили (тонкі сигари), з вмістом тютюну	гривень за 1 кілограм (нетто)	172,11		
2402 20 90 10	Сигарети без фільтра, цигарки	гривень за 1 тис. штук	49,48	відсотків	20
2402 20 90 20	Сигарети з фільтром	гривень за 1 тис. штук	110,64	відсотків	25
2403 (крім 2403 99 10 00, 2403 10)	Тютюн та замінники тютюну, інші, промислового виробництва; тютюн "гомогенізований" або "відновлений"; тютюнові екстракти та есенції	гривень за 1 кілограм (нетто)	61,47		
2403 10	Тютюн для куріння, з вмістом або без вмісту замінників у будь-якій пропорції	гривень за 1 кілограм (нетто)	86,05		
2403 99 10 00	Жувальний і нюхальний тютюн	гривень за 1 кілограм (нетто)	24,59		

215.3.3. мінімальне акцизне податкове зобов'язання із сплати акцизного податку на тютюнові вироби:

Код товару (продукції) згідно з УКТ ЗЕД	Опис товару (продукції) згідно з УКТ ЗЕД	Мінімальне акцизне податкове зобов'язання	
		одиниці виміру	сума
2402 20 90 10	Сигарети без фільтра, цигарки	гривень за 1 тис. штук	70,69
2402 20 90 20	Сигарети з фільтром	гривень за 1 тис. штук	184,40

215.3.4. нафтопродукти, скраплений газ:

Код товару (продукції) згідно з УКТ ЗЕД	Опис товару (продукції) згідно з УКТ ЗЕД	Ставка акцизного податку у твердих сумах з одиниці реалізованого товару (продукції)	
		одиниці виміру	ставка
	Легкі дистиляти:		
2710 11 11 00	для специфічних процесів переробки	євро за 1 тис. кілограмів	182
2710 11 15 00	для хімічних перетворень у процесах, крім зазначених у товарній підкатегорії 2710 11 11 00	євро за 1 тис. кілограмів	182
	Бензини спеціальні:		
2710 11 21 00	уайт-спірит	євро за 1 тис. кілограмів	182
2710 11 25 00	інші спеціальні бензини	євро за 1 тис. кілограмів	198
	Бензини моторні:		
2710 11 31 00	бензини авіаційні	євро за 1 тис. кілограмів	30
	бензини моторні з вмістом свинцю 0,013 г/л або менше:		
2710 11 41 11 2710 11 41 31 2710 11 41 91 2710 11 45 11 2710 11 49 11	із вмістом не менш як 5 мас. % біоетанолу або не менш як 5 мас. % етил-трет-бутилового етеру або їх суміші:	євро за 1 тис. кілограмів	198
2710 11 41 19 2710 11 41 39 2710 11 41 99 2710 11 45 99 2710 11 49 99	інші бензини	євро за 1 тис. кілограмів	198
2710 11 51 00 2710 11 59 00	із вмістом свинцю більш як 0,013 г/л	євро за 1 тис. кілограмів	198
2710 11 70 00	Паливо для реактивних двигунів	євро за 1 тис. кілограмів	30
2710 11 90 00	Інші легкі дистиляти	євро за 1 тис. кілограмів	198
	Середні дистиляти:		
2710 19 11 00	для специфічних процесів переробки	євро за 1 тис. кілограмів	182
2710 19 15 00	для хімічних перетворень в процесах, не зазначених у позиції 2710 19 11 00	євро за 1 тис. кілограмів	182
	Гас:		
2710 19 21 00	паливо для реактивних двигунів	євро за 1 тис. кілограмів	19
2710 19 25 00	інший гас	євро за 1 тис. кілограмів	182
2710 19 29 00	Інші середні дистиляти	євро за 1 тис. кілограмів	182
	Важкі дистиляти (газойлі) з вмістом сірки:		
2710 19 31 40 2710 19 35 40 2710 19 49 00	більш як 0,2 мас. %	євро за 1 тис. кілограмів	98
2710 19 31 30 2710 19 35 30 2710 19 41 30 2710 19 45 00	більш як 0,035 мас. %, але не більш як 0,2 мас. %	євро за 1 тис. кілограмів	75
2710 19 31 20 2710 19 35 20 2710 19 41 20	більш як 0,005 мас. %, але не більш як 0,035 мас. %	євро за 1 тис. кілограмів	68
2710 19 31 10 2710 19 35 10 2710 19 41 10	не більш як 0,005 мас. %	євро за 1 тис. кілограмів	46
2710 19 61 00 2710 19 63 00 2710 19 65 00 2710 19 69 00	Тільки паливо пічне побутове	євро за 1 тис. кілограмів	46
2711 12 11 00 2711 12 19 00 2711 12 91 00 2711 12 93 00 2711 12 94 00 2711 12 97 00 2711 13 10 00 2711 13 30 00 2711 13 91 00 2711 13 97 00	Скраплений газ (пропан або суміш пропану з бутаном)	євро за 1 тис. кілограмів	44

215.3.5. автомобілі легкові та інші моторні транспортні засоби, призначені головним чином для перевезення людей (крім моторних транспортних засобів, зазначених у товарній позиції згідно з УКТ ЗЕД 8702), включаючи вантажопасажирські автомобілі—фургони та гоночні автомобілі:

Код товару (продукції) згідно з УКТ ЗЕД	Опис товару (продукції) згідно з УКТ ЗЕД	Ставка податку у твердій сумі з одиниці реалізованого товару (продукції) (специфічні)
8703	Автомобілі легкові та інші моторні транспортні засоби, призначені головним чином для перевезення людей (крім моторних транспортних засобів товарної позиції 8702), включаючи вантажопасажирські автомобілі-фургони та гоночні автомобілі:	
8703 10	- транспортні засоби, спеціально призначені для пересування по снігу; спеціальні автомобілі для перевезення спортсменів на майданчики для гри в гольф та аналогічні транспортні засоби:	
8703 10 11 00	- - транспортні засоби спеціального призначення для переміщення по снігу, з двигуном внутрішнього згоряння із запалюванням від стиснення (дизелем або напівдизелем) або з двигуном внутрішнього згоряння з іскровим запалюванням	0,65 євро за 1 куб. см об'єму циліндрів двигуна
8703 10 18 00	- - інші	0,65 євро за 1 куб. см об'єму циліндрів двигуна
	- інші транспортні засоби з двигуном внутрішнього згоряння з іскровим запалюванням та з кривошипно-шатунним механізмом:	
8703 21	- - з робочим об'ємом циліндрів двигуна не більш як 1000 куб. см:	
8703 21 10 00	- - - нові	0,05 євро за 1 куб. см об'єму циліндрів двигуна
8703 21 90	- - - що використовувалися:	
8703 21 90 10	- - - - не більш як п'ять років	1,09 євро за 1 куб. см об'єму циліндрів двигуна
8703 21 90 30	- - - - понад п'ять років	1,36 євро за 1 куб. см об'єму циліндрів двигуна
8703 22	- - з робочим об'ємом циліндрів двигуна понад 1000 куб. см, але не більш як 1500 куб. см:	
8703 22 10 00	- - - нові	0,03 євро за 1 куб. см об'єму циліндрів двигуна
8703 22 90	- - - що використовувалися:	
8703 22 90 10	- - - - не більш як п'ять років	1,36 євро за 1 куб. см об'єму циліндрів двигуна
8703 22 90 30	- - - - понад п'ять років	1,63 євро за 1 куб. см об'єму циліндрів двигуна
8703 23	- - з робочим об'ємом циліндрів двигуна понад 1500 куб. см, але не більш як 3000 куб. см:	

ДОКУМЕНТИ

	- - - нові:	
8703 23 11	- - - - моторні транспортні засоби, обладнані для тимчасового проживання людей:	
8703 23 11 10	- - - - з об'ємом циліндрів двигуна понад 1500 куб. см, але не більш як 2200 куб. см	0,16 євро за 1 куб. см об'єму циліндрів двигуна
8703 23 11 30	- - - - - з об'ємом циліндрів двигуна понад 2200 куб. см, але не більш як 3000 куб. см	0,65 євро за 1 куб. см об'єму циліндрів двигуна
8703 23 19	- - - - інші:	
8703 23 19 10	- - - - - з об'ємом циліндрів двигуна понад 1500 куб. см, але не більш як 2200 куб. см	0,13 євро за 1 куб. см об'єму циліндрів двигуна
8703 23 19 30	- - - - - з об'ємом циліндрів двигуна понад 2200 куб. см, але не більш як 3000 куб. см	0,13 євро за 1 куб. см об'єму циліндрів двигуна
8703 23 90	- - - що використовувалися:	
	- - - - з об'ємом циліндрів двигуна понад 1500 куб. см, але не більш як 2200 куб. см:	
8703 23 90 11	- - - - - не більш як п'ять років	1,63 євро за 1 куб. см об'єму циліндрів двигуна
8703 23 90 13	- - - - - понад п'ять років	2,18 євро за 1 куб. см об'єму циліндрів двигуна
	- - - - з об'ємом циліндрів двигуна понад 2200 куб. см, але не більш як 3000 куб. см:	
8703 23 90 31	- - - - - не більш як п'ять років	2,18 євро за 1 куб. см об'єму циліндрів двигуна
8703 23 90 33	- - - - - понад п'ять років	3,27 євро за 1 куб. см об'єму циліндрів двигуна
8703 24	- - з робочим об'ємом циліндрів двигуна понад 3000 куб. см:	
8703 24 10 00	- - - нові	1,09 євро за 1 куб. см об'єму циліндрів двигуна
8703 24 90	- - - що використовувалися:	
8703 24 90 10	- - - - не більш як п'ять років	3,27 євро за 1 куб. см об'єму циліндрів двигуна
8703 24 90 30	- - - - понад п'ять років	3,81 євро за 1 куб. см об'єму циліндрів двигуна
	- інші транспортні засоби з двигуном внутрішнього згоряння із запалюванням від стиснення (дизелем або напівдизелем):	
8703 31	- - з робочим об'ємом циліндрів двигуна не більш як 1500 куб. см:	
8703 31 10 00	- - - нові	0,05 євро за 1 куб. см об'єму циліндрів двигуна
8703 31 90	- - - що використовувалися:	
8703 31 90 10	- - - - не більш як п'ять років	1,36 євро за 1 куб. см об'єму циліндрів двигуна
8703 31 90 30	- - - - понад п'ять років	1,63 євро за 1 куб. см об'єму циліндрів двигуна
8703 32	- - з робочим об'ємом циліндрів двигуна понад 1500 куб. см, але не більш як 2500 куб. см:	
	- - - нові:	
8703 32 11 00	- - - - моторні транспортні засоби, обладнані для тимчасового проживання людей	0,16 євро за 1 куб. см об'єму циліндрів двигуна
8703 32 19 00	- - - - інші	0,16 євро за 1 куб. см об'єму циліндрів двигуна
8703 32 90	- - - що використовувалися:	
8703 32 90 10	- - - - не більш як п'ять років	1,91 євро за 1 куб. см об'єму циліндрів двигуна
8703 32 90 30	- - - - понад п'ять років	2,18 євро за 1 куб. см об'єму циліндрів двигуна
8703 33	- - з робочим об'ємом циліндрів двигуна понад 2500 куб. см:	
	- - - нові:	
8703 33 11 00	- - - - моторні транспортні засоби, обладнані для тимчасового проживання людей	1,09 євро за 1 куб. см об'єму циліндрів двигуна
8703 33 19 00	- - - - інші	1,09 євро за 1 куб. см об'єму циліндрів двигуна
8703 33 90	- - - що використовувалися:	
8703 33 90 10	- - - - не більш як п'ять років	2,72 євро за 1 куб. см об'єму циліндрів двигуна
8703 33 90 30	- - - - понад п'ять років	3,54 євро за 1 куб. см об'єму циліндрів двигуна
8703 90	- інші:	
8703 90 10 00	- - транспортні засоби, оснащені електричними двигунами	109 євро за 1 штуку
8703 90 90 00	- - інші	109 євро за 1 штуку

215.3.6. кузови для автомобілів, зазначених у товарній позиції згідно з УКТ ЗЕД 8703 :

Код товару (продукції) згідно з УКТ ЗЕД	Опис товару (продукції) згідно з УКТ ЗЕД	Ставка податку у твердій сумі з одиниці реалізованого товару (продукції) (специфічні)
8707	Кузови (включаючи кабіни) для моторних транспортних засобів товарних позицій 8701-8705:	
8707 10	- кузови для моторних транспортних засобів товарної позиції 8703:	
8707 10 10	- - для промислового складення:	
8707 10 10 10	- - - укомплектовані	109 євро за 1 штуку
8707 10 10 20	- - - не укомплектовані	109 євро за 1 штуку
8707 10 90	- - інші:	
8707 10 90 10	- - - що використовувалися п'ять років або менше	436 євро за 1 штуку
8707 10 90 20	- - - що використовувалися понад п'ять років	436 євро за 1 штуку
8707 10 90 90	- - - інші	436 євро за 1 штуку

215.3.7. мотоцикли (включаючи мопеди) та велосипеди з допоміжним мотором, з колясками або без них:

Код товару (продукції) згідно з УКТ ЗЕД	Опис товару (продукції) згідно з УКТ ЗЕД	Ставка податку у твердій сумі з одиниці реалізованого товару (продукції) (специфічні)
8711 40 00 00	Мотоцикли (включаючи мопеди) та велосипеди з допоміжним мотором, з колясками або без них з поршневим двигуном запалювання з кривошипно-шатунним механізмом і робочим об'ємом циліндрів понад 500 куб. см, але не більш як 800 куб. см	0,22 євро за 1 куб. см об'єму циліндрів двигуна
8711 50 00 00	Мотоцикли (включаючи мопеди) та велосипеди з допоміжним мотором, з колясками або без них з поршневим двигуном запалювання з кривошипно-шатунним механізмом і робочим об'ємом циліндрів понад 800 куб. см	0,22 євро за 1 куб. см об'єму циліндрів двигуна
8711 90 00 00	Мотоцикли (включаючи мопеди) та велосипеди з допоміжним мотором, з колясками або без них, крім тих, що з поршневим двигуном запалювання з кривошипно-шатунним механізмом; коляски	11 євро за 1 штуку

215.3.8. причепи та напівпричепи для тимчасового проживання у кемпінгах, типу причіпних будиночків:

Код товару (продукції) згідно з УКТ ЗЕД	Опис товару (продукції) згідно з УКТ ЗЕД	Ставка податку у твердій сумі з одиниці реалізованого товару (продукції) (специфічні)
8716 10 99 00	причепи та напівпричепи для тимчасового проживання у кемпінгах, типу причіпних будиночків масою понад 3500 кг, крім тих, що складаються	109 євро за 1 штуку".

2. У статті 234:
у пункті 234.1:
підпункти 234.1.1 і 234.1.2 викласти в такій редакції:
«234.1.1. для мотоциклів:

Група	Об'єм циліндрів		Ставка збору, гривень за 100 куб. сантиметрів об'єму циліндрів двигуна
	від	до (включно)	
1		до 500	3,27
2	501	800	5,45
3		понад 800	10,89

234.1.2. для легкових автомобілів (крім автомобілів, обладнаних електродвигуном):

Група	Об'єм циліндрів двигуна куб. сантиметрів		Ставка збору, гривень за 100 куб. сантиметрів об'єму циліндрів двигуна
	від	до (включно)	
1		до 1000	3,27
2	1001	1500	5,45
3	1501	1800	7,62
4	1801	2500	10,89
5	2501	3500	27,23
6	3501	4500	43,56
7	4501	5500	49,01
8	5501	6500	59,90
9		понад 6500	65,34";

у підпункті 234.1.3 цифри «0,5» замінити цифрами «0,54»;
у підпункті 234.1.4 цифру «5» замінити цифрами «5,45»;
у підпункті 234.1.5 цифри «2,5» замінити цифрами «2,72»;
підпункт 234.1.6 викласти в такій редакції:
«234.1.6. для вантажних автомобілів:

Група	Об'єм циліндрів двигуна куб. сантиметрів		Ставка збору, гривень за 100 куб. сантиметрів об'єму циліндрів двигуна
	від	до (включно)	
1		до 8200	16,34
2	8201	15000	21,78
3		понад 15000	27,23";

у підпункті 234.1.7 цифри «15» замінити цифрами «16,34»;
у підпункті 234.1.8 цифру «5» замінити цифрами «5,45»;
підпункти 234.2.1 і 234.2.2 пункту 234.2 викласти в такій редакції:
«234.2.1. для суден, оснащених стаціонарним або підвісним двигуном (двигунами):

Група	Потужність двигуна, кВт	Ставка збору, гривень за 1 кВт потужності двигуна
1	до 55 (включно)	2,72
2	понад 55	3,27

234.2.2. для суден, не оснащених двигуном:

Група	Довжина корпусу судна, метрів	Ставка збору, гривень за 100 сантиметрів довжини корпусу судна
1	до 7,5 (включно)	7,62
2	понад 7,5	15,25";

у підпунктах 234.3.1 і 234.3.2 пункту 234.3 цифру «1» замінити цифрами «1,09».
3. Пункти 243.1—243.4 статті 243 викласти в такій редакції:
«243.1. Ставки податку за викиди в атмосферне повітря окремих забруднюючих речовин стаціонарними джерелами забруднення:

Назва забруднюючої речовини	Ставка податку, гривень за 1 тонну
Азоту оксиди	1329,67
Аміак	249,38
Ангідрид сірчистий	1329,67
Ацетон	498,76
Бенз(о)пірен	1692679,53
Бутилацетат	299,48
Ванадію п'ятиокис	4987,62
Водень хлористий	50,09
Вуглецю окис	50,09
Вуглеводні	75,14
Газоподібні фтористі сполуки	3292,05
Тверді речовини	50,09
Кадмію сполуки	10524,1
Марганець та його сполуки	10524,1
Нікель та його сполуки	53620,18
Озон	1329,67
Ртуть та її сполуки	56363,37
Свинець та його сполуки	56363,37
Сірководень	4273,24
Сірковуглець	2776,95
Спирт н-бутиловий	1329,67
Стирол	9709,52
Фенол	6035,24
Формальдегід	3292,05
Хром та його сполуки	35696,33

243.2. Ставки податку за викиди в атмосферне повітря стаціонарними джерелами забруднення забруднюючих речовин (сполук), які не увійшли до пункту 243.1 та на які встановлено клас небезпечності:

Клас небезпечності	Ставка податку, гривень за 1 тонну
I	9510,24
II	2178
III	324,52
IV	75,14

243.3. Для забруднюючих речовин (сполук), які не увійшли до пункту 243.1 цієї статті та на які не встановлено клас небезпечності (крім двоокису вуглецю), ставки податку застосовуються залежно від установлених

ДОКУМЕНТИ

орієнтовнобезпечних рівнів впливу таких речовин (сполук) у атмосферному повітрі населених пунктів:

Орієнтовнобезпечний рівень впливу речовин (сполук), міліграмів на 1 куб. метр	Ставка податку, гривень за 1 тонну
Менше ніж 0,0001	400329,47
0,0001-0,001 (включно)	34300,23
Понад 0,001-0,01 (включно)	4738,24
Понад 0,01-0,1 (включно)	1329,67
Понад 0,1	50,09

243.4. Ставка податку за викиди двоокису вуглецю становить 0,22 гривні за 1 тонну».

4. Пункти 244.1 і 244.2 статті 244 викласти в такій редакції:

«244.1. Ставки податку за викиди в атмосферне повітря забруднюючих речовин пересувними джерелами забруднення у разі здійснення торгівлі на митній території України паливом власного виробництва:

Вид палива	Ставка податку, гривень за 1 тонну
Бензин неетилований	74,05
Бензин сумішевий	60,98
Зріджений нафтовий газ	100,19
Дизельне біопаливо	63,16
Дизельне пальне з вмістом сірки:	
більш як 0,2 мас. %	74,05
більш як 0,035 мас. %, але не більш як 0,2 мас. %	56,63
більш як 0,005 мас. %, але не більш як 0,035 мас. %	51,18
не більш як 0,005 мас. %	32,67
Мазут	74,05
Стиснений природний газ	50,09
Бензин авіаційний	51,18
Гас	63,16

244.2. Ставки податку за викиди в атмосферне повітря забруднюючих речовин пересувними джерелами забруднення у разі ввезення палива на митну територію України:

Вид палива	Код товару згідно з УКТ ЗЕД	Опис товару згідно з УКТ ЗЕД	Ставка податку, гривень за тонну
Бензин неетилований	2710 11 41 19 2710 11 41 39 2710 11 41 99 2710 11 45 99 2710 11 49 99	Бензини моторні з вмістом свинцю 0,013 г/л або менше	74,05
	2710 11 41 11 2710 11 41 31 2710 11 41 91 2710 11 45 11 2710 11 49 11	Бензини моторні з вмістом свинцю 0,013 г/л або менше, із вмістом не менш як 5 мас. % біоетанолу або етил-трет-бутилового ефіру або їх суміші	60,98
Бензин сумішевий	2710 11 41 19 2710 11 41 39 2710 11 41 99 2710 11 45 99 2710 11 49 99	Бензини моторні з вмістом свинцю 0,013 г/л або менше, із вмістом менш як 5 мас. % біоетанолу або етил-трет-бутилового ефіру або їх суміші	
Зріджений нафтовий газ	2711 11 00 00	газ природний скраплений (зріджений)	100,19
	2711 12 11 00	пропан скраплений (зріджений), для використання як паливо	
	2711 14 00 00	етилен, пропілен, бутилен і бутадієн скраплені (зріджені)	
	2711 19 00 00	інші гази нафтові скраплені (зріджені)	
Дизельне біопаливо	3824 90 98 00	біодизель	63,16
Дизельне пальне із вмістом сірки		важкі дистиляти (газойлі) із вмістом сірки:	
	2710 19 49 00	більш як 0,2 мас. %	74,05
	2710 19 41 30	більш як 0,035 мас. %, але не більш як 0,2 мас. %	56,63
	2710 19 45 00	більш як 0,005 мас. %, але не більш як 0,035 мас. %	51,18
	2710 19 41 20	не більш як 0,005 мас. %	32,67
	2710 19 41 10	паливо рідке (мазут)	
	2710 19 61 00	не більш як 1 мас. %	32,67
	2710 19 63 00	більш як 1 мас. %, але не більш як 2 мас. %	51,18
	2710 19 65 00	більш як 2 мас. %, але не більш як 2,8 мас. %	56,63
	2710 19 69 00	більш як 2,8 мас. %	74,05
Бензин авіаційний	2710 11 31 00	бензини авіаційні	51,18
Гас	2710 19 21 00	гас, що використовується як паливо для реактивних двигунів	63,16".
	2710 19 25 00	гас, що використовується як паливо для інших видів двигунів, крім реактивних двигунів	

5. Пункти 245.1 і 245.2 статті 245 викласти в такій редакції:

«245.1. Ставки податку за скиди окремих забруднюючих речовин у водні об'єкти:

Назва забруднюючої речовини	Ставка податку, гривень за 1 тонну
Азот амонійний	873,38
Органічні речовини (за показниками БСК 5)	349,57
Завислі речовини	25,05
Нафтопродукти	5137,9
Нітрати	75,14
Нітрити	4289,57
Сульфати	25,05
Фосфати	698,05
Хлориди	25,05

245.2. Ставки податку за скиди у водні об'єкти забруднюючих речовин, які не увійшли до пункту 245.1 цієї статті та на які встановлено гранично допустиму концентраціюабо орієнтовнобезпечний рівень впливу:

Гранично допустима концентрація забруднюючих речовин або орієнтовнобезпечний рівень впливу, міліграмів на 1 літр	Ставка податку, гривень за 1 тонну
До 0,001 (включно)	91511,94
Понад 0,001-0,1 (включно)	66350,59
Понад 0,1-1 (включно)	11438,86
Понад 1-10 (включно)	1164,14
Понад 10	233,05".

6. У статті 246:

у пункті 246.1:

у підпункті 246.1.1 цифри «431» замінити цифрами «469,36» 7»;

у підпункті 246.1.2 цифри «7,5» замінити цифрами «8,17»;

пункт 246.2 викласти в такій редакції:

«246.2. Ставки податку за розміщення відходів, які встановлюються залежно від класу небезпеки та рівня небезпечності відходів:

Клас небезпеки відходів	Рівень небезпечності відходів	Ставка податку, гривень за 1 тонну
I	надзвичайно небезпечні	762,3
II	високонебезпечні	27,77
III	помірно небезпечні	6,97
IV	малонебезпечні	2,72
	малонебезпечні нетоксичні відходи гірничодобувної промисловості	0,27".

7. У пункті 247.1 статті 247 цифри «0,0063» замінити цифрами «0,0069».

8. Пункт 248.1 статті 248 викласти в такій редакції:

«248.1. Ставки податку за тимчасове зберігання радіоактивних відходів їх виробниками понад установлений особливими умовами ліцензії строк:

Категорія відходів	Ставка податку за тимчасове зберігання радіоактивних відходів (крім відходів, представлених як джерела іонізуючого випромінювання), гривень за 1 куб. метр	Ставка податку за тимчасове зберігання радіоактивних відходів, представлених як джерела іонізуючого випромінювання, гривень за 1 куб. сантиметр
Високоактивні	326 700	10 890
Середньоактивні та низькоактивні	6098,4	2 178".

9. Пункт 263.9 статті 263 викласти в такій редакції:

«263.9. Ставки плати за користування надрами для видобування корисних копалин:

Назва корисної копалини	Одиниця виміру	За одиницю погашених запасів корисних копалин, гривень	За одиницю видобутих корисних копалин, гривень	Від вартості видобутих корисних копалин, відсотків
Корисні копалини загальнодержавного значення				
Горючі корисні копалини:				
нафта, конденсат	тонн		147,63	
газ природний, у тому числі газ, розчинений у нафті (нафтовий (попутний) газ), етан, пропан, бутан	тис. куб. метрів		42,05	
вугілля кам'яне марки антрацит	тонн	5,33		
енергетичне та інші марки кам'яного вугілля	-"-	3,51		
вугілля буре	-"-	0,57		
торф, сапропель	-"-		0,59	
Металічні руди:				
залізна руда для збагачення	-"-	3,64		
залізна руда для збагачення з вмістом магнетитового заліза менше 20 відсотків	-"-	0,89		
залізна багата	-"-	11,45		
марганцева	-"-	21,70		
титанова (розсипних родовищ)	-"-	3,99		
титано-цирконієва (розсипних родовищ)	-"-	7,40		
нікелева (силікатна)	-"-	9,72		
хромова	-"-	10,98		
ртутна	-"-	0,59		
уранова	-"-	3,19		
золота	-"-	15,98		
ванадію	-"-	6,12		
гафнію	-"-	9,46		
бариту	-"-	6,45		
Сировина формувальна та для огрудкування залізорудних концентратів - глина бентонітова	-"-	3,59		
Сировина вогнетривка:				
доломіт	тонн	11,30		
кварцит та пісок кварцовий для металургії	-"-			7,5
пісок формувальний	-"-	25,24		
кварцит для виробництва кремнію	-"-	2,64		
сировина високоглиноземна, крім глин (кіаніт (дистен), силіманіт, ставроліт)	куб. метрів	1,23		
Сировина флюсова - вапняк (флюсовий)	тонн	11,30		
Сировина хімічна:				
сірчана руда	-"-	6,50		
сіль кам'яна (галіт)	-"-	5,85		
сіль кам'яна (галіт) для харчової промисловості	-"-	5,85		
сіль калійно-магнієва	-"-			3
крейда для виробництва соди	-"-	25,78		
вапняк для цукрової промисловості	-"-	25,51		
крейда для хімічної промисловості	-"-	25,67		
Сировина агрохімічна - фосфорити (агроруди)	-"-	2,30		
Сировина для мінеральних пігментів	-"-	6,07		
Електро- та радіотехнічна сировина:				
графітова руда	тонн	3,87		
пірофіліт	-"-	34,08		
озокерит	-"-	34,51		
Сировина оптична та п'єзооптична	кілограмів		13,62	
Сировина адсорбційна - бентоніт, палигорскіт, цеоліт, сапоніт	тонн	3,66		
Сировина абразивна	-"-	2,09		
Сировина ювелірна (дорогоцінне каміння) - бурштин, топаз, моріон, берил тощо	кілограмів, грамів, каратів			5
Сировина ювелірно-виробна (напівдорогоцінне каміння)	кілограмів			4
Сировина виробна	тонн, куб. метрів			4
Сировина для облицювальних матеріалів (декоративне каміння)	куб. метрів			3
Сировина скляна та фарфоро-фаянсова:				
польовий шпат (пегматит)	тонн			5
пісок для виробництва скла	-"-			7,5
Сировина цементна	-"-		16,99	
Сировина для пиляних стінових матеріалів	куб. метрів			3
Сировина петрургійна та для легких заповнювачів бетону:				
перліт	тонн	3,53		
сировина для виробництва мінеральної вати (андезит, андезито-базальт, базальт)	-"-			7,5
Сировина для	-"-	8,44		

ДОКУМЕНТИ

покриття доріг - бітуми			
Підземні води:			
мінеральні для промислового розливу	куб. метрів	39,30	
мінеральні (лікувальні та лікувально-столові питні) для внутрішнього використання лікувальними закладами	-"-	14,18	
мінеральні (лікувальні) для зовнішнього використання лікувальними закладами	-"-	9,47	
промислові (розсіл)	-"-	0,92	
теплоенергетичні (термальні)	-"-	0,77	
прісні підземні води	100 куб. метрів	8,95	
Поверхневі води - ропа (лікувальна, промислова)	куб. метрів	0,86	
Грязі лікувальні	куб. метрів	10,24	
Корисні копалини місцевого значення			
Сировина для будівельного вапна та гіпсу:			
крейда і вапняк на вапно, крейда будівельна	тонн	25,24	
гіпс	-"-	25,73	
Сировина для хімічних меліорантів ґрунтів - вапняк	-"-	16,73	
Сировина для бутового каменю каменю (всі види гірських порід, придатність яких визначається державними стандартами, у тому числі для щебеневої продукції)	-"-		7,5
Сировина піщано-гравійна:			
сировина піщано-гравійна	-"-		5
сировина піщано-глиниста для закладки вироблених просторів, будівництва дорожних насипів, дамб тощо	куб. метрів	1,37	
Глинисті породи:			
глина тугоплавка	тонн		5
каолін первинний	-"-		5
глина вогнетривка	-"-		5
каолін вторинний	-"-		5
сировина керамзитова	-"-		5
сировина цегельно-черепична	-"-		5".

10. Пункт 264.4 статті 264 викласти в такій редакції:

«264.4. Ставки плати за користування надрами в цілях, не пов'язаних з видобуванням корисних копалин

Ставки плати за користування надрами в цілях, не пов'язаних з видобуванням корисних копалин, встановлюються окремо для кожного виду користування надрами у гривнях до одиниці виміру залежно від корисних властивостей надр і ступеня екологічної безпеки під час їх використання:

Характер користування надрами	Вид користування надрами	Одиниця виміру	Ставка плати за користування надрами в цілях, не пов'язаних з видобуванням корисних копалин, за одиницю обсягу користування надрами, гривень на рік
Використання підземного простору надр - пористих чи тріщинуватих геологічних утворень (пластів - колекторів)	зберігання природного газу та газоподібних продуктів	тис. куб. метрів активного об'єму	0,26
Використання підземного простору - спеціально створених та існуючих гірничих виробок (відпрацьованих і пристосованих), а також природних порожнин (печер)	зберігання нафти та інших рідких нафтопродуктів	куб. метрів	0,26
	витримування виноматеріалів, виробництво і зберігання винопродукції вирощування грибів, овочів, квітів та інших рослин зберігання харчових продуктів, промислових та інших товарів, речовин і матеріалів провадження іншої господарської діяльності	кв. метрів	0,71
		-"-	0,41
		-"-	0,30
		-"-	1,01".

11. Пункт 275.1 статті 275 викласти в такій редакції:

«275.1. Ставки податку за земельні ділянки, нормативну грошову оцінку яких не проведено, встановлюються у таких розмірах:

Групи населених пунктів з чисельністю населення, тис. осіб	Ставка податку, гривень за 1 кв. метр	Коефіцієнт, що застосовується у містах Києві, Сімферополі, Севастополі та містах обласного значення
До 3	0,26	
Від 3 до 10	0,52	
Від 10 до 20	0,84	
Від 20 до 50	1,3	1,2
Від 50 до 100	1,57	1,4
Від 100 до 250	1,83	1,6
Від 250 до 500	2,09	2
Від 500 до 1000	2,61	2,5
Від 1000 і більше	3,66	3".

12. Статтю 320 викласти в такій редакції:

«Стаття 320. Ставки збору

Вид радіозв'язку	Діапазон радіочастот	Ставка збору за 1 МГц смуги радіочастот на місяць, гривень
1.Радіорелейний зв'язок фіксованої радіослужби	0,03-300 ГГц	0,39
2.Радіозв'язок фіксованої, рухомої сухопутної та морської радіослужб	0,03-470 МГц	378,7
3.Радіозв'язок у системі охоронної та охоронно-пожежної сигналізації	30-470 МГц	378,7
4.Радіозв'язок з використанням радіоподовжувачів	30-470 МГц	189,94
5.Радіозв'язок у системі передавання даних з використанням шумоподібних сигналів	1427-2400 МГц 2400-2483,5 МГц 5150-5850 МГц	9,56
6.Радіозв'язок у системі з фіксованим абонентським радіодоступом стандарту DECT	30-3000 МГц	19,11
7.Транкінговий радіозв'язок	30-470 МГц	1174,32
8.Пошуковий радіозв'язок	30-960 МГц	15147,95
9.Радіолокаційна та радіонавігаційна радіослужби	30-3000 МГц 3-30 ГГц	38,22
10. Радіозв'язок супутникової рухомої та фіксованої радіослужб	30-3000 МГц 3-30 ГГц	25,09
11. Стільниковий радіозв'язок	300-2200 МГц	9437,6
12. Радіозв'язок у багатоканальних розподільчих системах для передавання та ретрансляції телевізійного зображення, передавання звуку, цифрової інформації	2-7 ГГц 10-42,5 ГГц	16,73 5,98
13. Передавання звуку залежно від потужності:	30 кГц-30 МГц	
до 1 кВт включно		453,96
від 1,1 до 10 кВт включно		682,14
від 10,1 до 100 кВт включно		965,27
від 101 до 500 кВт включно		1136,1
від 501 кВт і вище		1887,52
14. Передавання та ретрансляція телевізійного зображення залежно від потужності:	30-300 МГц	
від 1 до 10 Вт включно		19,11
від 10,1 до 100 Вт включно		57,35
від 101 Вт до 1 кВт включно		94,37
від 1,1 до 5 кВт включно		151,72
від 5,1 до 20 кВт включно		284,33
від 20,1 кВт і вище		378,7
15. Передавання звуку залежно від потужності:	66-74 МГц 87,5-108 МГц	
до 100 Вт включно		142,16
від 101 Вт до 1 кВт включно		284,33
від 1,1 до 10 кВт включно		453,96
від 10,1 кВт і вище		568,64
16. Передавання та ретрансляція телевізійного зображення залежно від потужності:	300-880 МГц	
до 10 Вт включно		13,14
від 10,1 до 100 Вт включно		26,28
від 101 Вт до 1 кВт включно		57,35
від 1,1 до 5 кВт включно		113,5
від 5,1 до 20 кВт включно		226,98
від 20,1 кВт і вище		284,33
17. Види радіозв'язку (служби, системи, радіотехнології, радіоелектронні засоби, випромінювальні пристрої), що не зазначені у пунктах 1-16 цієї статті	9 кГц-400 ГГц	568,64".

13. Пункти 325.1—325.7 статті 325 викласти в такій редакції:

«325.1. Ставки збору за спеціальне використання поверхневих вод

Басейни річок, включаючи притоки всіх порядків	Ставка збору, гривень за 100 куб. метрів
Дніпра на північ від міста Києва (Прип'яті та Десни), включаючи місто Київ	30,02
Дніпра на південь від міста Києва (без Інгульця)	28,55
Інгульця	43,54
Сіверського Дінця	58,54
Південного Бугу (без Інгулу)	33,01
Інгулу	40,5
Дністра	17,99
Вісли та Західного Бугу	17,99
Пруту та Сірету	13,51
Тиси	13,51
Дунаю	12,04
Річок Криму	60,02
Річок Приазов'я	72,07
Інших водних об'єктів	33,01

325.2. Ставки збору за спеціальне використання підземних вод

Найменування регіону	Ставка збору, гривень за 100 куб. метрів
Автономна Республіка Крим,	55,51
у тому числі місто Севастополь	55,51
Області:	
Вінницька	47,98
Волинська	49,56
Дніпропетровська	42,04
Донецька	57,05
Житомирська	47,98
Закарпатська	31,52
Запорізька:	
Веселівський, Мелітопольський, Приазовський, Якимівський райони	47,98
інші адміністративно-територіальні одиниці області	43,54
Івано-Франківська:	
Богородчанський, Верховинський, Долинський, Косівський, Надвірнянський, Рожнятівський райони	75,04
інші адміністративно-територіальні одиниці області	42,04
Київська:	
Білоцерківський, Бородянський, Броварський, Васильківський, Іванківський, Кагарлицький, Києво-Святошинський, Макарівський, Миронівський, Обухівський, Поліський райони	34,88
інші адміністративно-територіальні одиниці області	41,15
Кіровоградська	55,51
Львівська	43,54
Луганська	63,02
Миколаївська	63,02
Одеська	52,53
Полтавська:	
Великобагачанський, Гадяцький, Зіньківський, Лохвицький, Лубенський, Миргородський, Новосанжарський, Решетилівський, Хорольський, Шишацький райони	32,46
інші адміністративно-територіальні одиниці області	36,18
Рівненська:	
Володимирецький, Здолбунівський, Костопільський, Рівненський, Сарненський, Острозький райони	38,72
інші адміністративно-територіальні одиниці області	44,97
Сумська:	
Глухівський, Сумський, Роменський, Шосткинський райони	36,18
інші адміністративно-	41,19

ДОКУМЕНТИ

територіальні одиниці області	
Тернопільська	58,54
Харківська	45,01
Херсонська	45,01
Хмельницька:	
Деражнянський, Красилівський, Летичівський, Старокостянтинівський, Хмельницький, Полонський, Шепетівський райони	37,53
інші адміністративно-територіальні одиниці області	57,05
Черкаська	32,46
Чернівецька	52,53
Чернігівська:	
Городнянський, Корюківський, Ічнянський, Сосницький, Щорський, Талалаївський райони	45,01
інші адміністративно-територіальні одиниці області	35,18
місто Київ	44,84

325.3. Ставка збору за спеціальне використання води для потреб гідроенергетики становить 5,83 гривні за 10 тис. куб. метрів води, пропущеної через турбіни гідроелектростанцій.

325.4. Ставки збору за спеціальне використання поверхневих вод для потреб водного транспорту з усіх річок, крім Дунаю, становлять:

325.4.1. для вантажного самохідного і несамохідного флоту, що експлуатується, — 0,1 гривні за 1 тоннаж—добу експлуатації;

325.4.2. для пасажирського флоту, що експлуатується, — 0,01113 гривні за 1 місце—добу експлуатації.

325.5. Ставки збору за спеціальне використання води для потреб рибництва становлять:

325.5.1. 30,63 гривні за 10 тис. куб. метрів поверхневої води;

325.5.2. 36,83 гривні за 10 тис куб. метрів підземної води.

325.6. Ставки збору за спеціальне використання води, яка входить виключно до складу напоїв, становлять:

325.6.1. 28,49 гривні за 1 куб. метр поверхневої води;

325.6.2. 33,23 гривні за 1 куб. метр підземної води.

325.7. Ставка збору за спеціальне використання шахтної, кар'єрної та дренажної води становить 6,6 гривні за 100 куб. метрів води».

14. Пункти 331.1 і 331.2 статті 331 викласти в такій редакції:

«331.1. Ставки збору за заготівлю деревини основних лісових порід

Найменування лісової породи	Розряд	Ставка за 1 щільний куб. метр деревини, гривень			
		ділової (без кори)			дров'яної (з корою)
		великої	середньої	дрібної	
Перший пояс					
Сосна					
	1	78,28	50,06	19,25	1,98
	2	55,63	35,76	13,9	1,52
	3	44,9	28,92	11,15	1,22
	4	33,77	21,46	8,25	0,91
	5	22,25	14,3	5,5	0,61
Модрина					
	1	35,16	29,8	11,61	2,59
	2	25,33	21,46	8,25	1,98
	3	19,98	17,28	6,57	1,52
	4	14,9	12,82	4,89	1,07
	5	10,13	8,65	3,36	0,77
Ялина, ялиця					
	1	48,58	41,43	15,89	1,84
	2	36,06	30,7	11,92	1,22
	3	28,92	24,74	9,47	1,07
	4	21,76	18,48	7,03	0,77
	5	14,61	12,22	4,74	0,61
Дуб (крім дуба коркового)					
	1	205,38	98,69	32,86	3,36
	2	147,32	70,83	23,53	2,45
	3	117,98	56,38	18,95	1,98
	4	88,63	42,64	14,21	1,38
	5	58,07	28,19	9,47	1,07
Ясен, клен (крім явору)					
	1	77,02	65,79	32,86	3,36
	2	55,24	47,22	23,53	2,45
	3	44,24	37,6	18,95	1,98
	4	33,23	28,43	14,21	1,38
	5	21,78	18,8	9,47	1,07
Бук					
	1	148,07	95,25	31,79	2,9
	2	105,45	67,75	22,62	1,98
	3	84,81	54,33	18,19	1,68
	4	63,72	40,57	13,6	1,22
	5	42,64	27,17	9,02	0,77
Береза, вільха чорна, граб звичайний, в'яз, липа					
	1	11,46	9,86	7,33	2,59
	2	8,02	6,88	5,28	1,98
	3	6,42	5,73	4,35	1,52
	4	4,81	4,13	3,21	1,07
	5	3,21	2,75	2,06	0,77
Осика, вільха сіра, тополя					
	1	6,64	5,73	4,35	1,84
	2	4,81	4,13	2,98	1,22
	3	3,9	3,21	2,53	1,07
	4	2,98	2,53	1,84	0,77
	5	1,84	1,6	1,15	0,3
Другий пояс					
Сосна					
	1	66,75	42,62	16,35	1,68
	2	47,28	30,4	11,76	1,22
	3	37,74	24,43	9,47	1,07
	4	28,6	18,19	7,03	0,77
	5	19,08	12,22	4,74	0,46
Модрина					
	1	30,11	25,93	9,93	2,45
	2	21,76	18,48	7,03	1,68
	3	17,28	14,61	5,65	1,38
	4	12,82	11,03	4,27	1,07
	5	8,65	7,46	2,9	0,61
Ялина, ялиця					
	1	42,91	36,66	14,06	1,52
	2	30,7	26,22	10,08	1,07
	3	24,43	20,86	8,1	0,91
	4	18,48	15,8	6,11	0,77
	5	12,22	10,44	3,97	0,46
Дуб (крім дуба коркового)					
	1	174,82	84,24	28,11	2,75
	2	125,31	60,18	20,02	1,98
	3	99,64	48,14	15,89	1,52
	4	74,57	35,76	12,08	1,22
	5	50,12	24,06	8,1	0,77
Ясен, клен (крім явора)					
	1	65,56	56,16	28,11	2,75
	2	46,99	40,11	20,02	1,98
	3	37,36	32,09	15,89	1,52
	4	27,97	23,84	12,08	1,22
	5	18,8	16,05	8,1	0,77
Бук					
	1	126,07	80,8	26,89	2,45
	2	89,85	57,43	19,25	1,68
	3	71,98	46,08	15,44	1,38
	4	54,09	34,38	11,61	1,07
	5	36,22	23,04	7,65	0,77
Береза, вільха чорна, граб звичайний, в'яз, липа					
	1	9,39	8,02	6,19	2,29
	2	6,88	5,95	4,35	1,68
	3	5,5	4,59	3,67	1,22
	4	4,13	3,67	2,53	1,07
	5	2,75	2,29	1,84	0,61
Осика, вільха сіра, тополя					
	1	5,73	5,04	3,67	1,52
	2	4,13	3,67	2,53	1,07
	3	3,21	2,98	2,29	0,91
	4	2,53	2,06	1,6	0,77
	5	1,6	1,6	1,15	0,46

331.2. Ставки збору за заготівлю деревини неосновних лісових порід

Найменування лісової породи	Розряд	Ставка за 1 щільний куб. метр деревини, гривень			
		ділової (без кори)			дров'яної (з корою)
		великої	середньої	дрібної	
Перший пояс					
Самшит					
	1	361,26	308,76	154,34	3,36
	2	258,1	220,51	110,33	2,45
	3	206,53	176,5	88,17	1,98
	4	154,95	132,26	66,17	1,38
	5	103,15	88,25	44,16	1,07
Бархат, горіх					
	1	225,09	192,55	96,27	3,36
	2	160,92	137,53	68,77	2,45
	3	128,6	110,03	55,02	1,98
	4	96,5	82,52	41,41	1,38
	5	64,41	55,02	27,5	1,07
Груша, кизил, явір					
	1	180,63	154,5	77,18	3,36
	2	129,05	110,25	55,17	2,45
	3	103,15	88,25	44,16	1,98
	4	77,48	66,25	33,16	1,38
	5	51,58	44,24	22,16	1,07
Абрикос, вишня, ялівець, обліпиха, слива (крім терену), черешня, шовковиця, яблуня					
	1	135,01	115,3	57,61	3,36
	2	96,5	82,3	41,1	2,45
	3	77,02	65,79	32,86	1,98
	4	58	49,28	24,61	1,38
	5	38,51	33,01	16,51	1,07
Каштан, дуб корковий					
	1	112,55	96,27	48,14	3,36
	2	80,46	68,77	34,38	2,45
	3	64,41	55,02	27,5	1,98
	4	48,37	41,26	20,64	1,38
	5	32,09	27,5	13,9	1,07
Барбарис, гледичія, кипарис, шипшина					
	1	90,31	77,02	38,67	3,36
	2	64,41	55,02	27,5	2,45
	3	51,34	44,01	22	1,98
	4	38,51	33,01	16,51	1,38
	5	25,9	22,24	11,15	1,07
Акація, бересклет, бірючина, глід, граб східний, тамарикс, калина, крушина, ліщина, горобина, бузок, скумпія, свидина, терен, черемха					
	1	67,63	57,76	28,88	3,36
	2	48,37	41,26	20,64	2,45
	3	38,51	33,01	16,51	1,98
	4	29,12	24,75	12,53	1,38
	5	19,49	16,51	8,25	1,07
Верба, чагарники (крім зазначених в інших позиціях)					
	1	22,46	19,25	9,63	1,84
	2	16,05	13,76	6,88	1,22
	3	12,83	11,01	5,5	1,07
	4	9,63	8,25	4,13	0,77
	5	6,42	5,5	2,75	0,61
Другий пояс					
Самшит					
	1	306,01	261,54	130,81	2,75
	2	218,45	186,82	93,37	1,98
	3	174,9	149,45	74,88	1,52
	4	131,11	112,09	56,08	1,22
	5	87,56	74,73	37,44	0,77
Бархат, горіх					
	1	191,63	163,89	81,91	2,75
	2	136,84	117,13	58,53	1,98
	3	109,56	93,53	46,76	1,52
	4	82,06	70,6	34,99	1,22
	5	54,78	46,99	23,38	0,77
Груша, кизил, явір					
	1	152,89	130,66	65,4	2,75
	2	109,34	93,29	46,76	1,98
	3	87,56	74,73	37,44	1,52
	4	65,56	56,16	28,11	1,22
	5	43,79	37,36	18,64	0,77
Абрикос, вишня, ялівець, обліпиха, слива (крім терену), черешня, шовковиця, яблуня					
	1	115,07	98,11	49,21	2,75
	2	82,06	70,14	34,99	1,98
	3	65,56	56,16	28,11	1,52
	4	49,28	42,17	21,09	1,22
	5	32,78	27,97	14,06	0,77
Каштан, дуб корковий					
	1	95,82	82,06	41,1	2,75
	2	68,54	58,68	29,34	1,98
	3	54,78	46,99	23,38	1,52
	4	41,04	35,07	17,57	1,22
	5	27,28	23,38	11,76	0,77
Барбарис, гледичія, кипарис, шипшина					
	1	76,56	65,33	32,7	2,75
	2	54,56	46,76	23,23	1,98
	3	43,79	37,36	18,64	1,52
	4	32,78	27,97	14,06	1,22
	5	21,78	18,8	9,33	0,77
Акація, бересклет, бірючина, глід, граб східний, тамарикс, калина, крушина, ліщина, горобина, бузок, скумпія, свидина, терен, черемха					
	1	57,53	49,05	24,61	2,75
	2	41,04	35,07	17,57	1,98
	3	32,78	27,97	14,06	1,52
	4	24,53	21,09	10,54	1,22
	5	16,51	13,98	7,03	0,77
Верба, чагарники (крім зазначених в інших позиціях)					
	1	19,02	16,27	8,1	1,52
	2	13,76	11,69	5,81	1,07
	3	11,01	9,39	4,74	0,91
	4	8,25	7,1	3,52	0,77
	5	5,5	4,59	2,45	0,46".

15. Підрозділ 10 розділу XX «Перехідні положення» доповнити пунктом 13 такого змісту:

«13. У податкових (звітних) періодах 2012 року обчислення коригуючого коефіцієнта, встановленого абзацом першим пункту 259.1 статті 259 цього Кодексу, здійснюється шляхом ділення середньої ціни одного бареля нафти «Urals», що склалася на момент завершення проведення торгів нафтою на Лондонській біржі протягом поточного звітного (податкового) періоду, на базову ціну нафти. Під базовою ціною нафти розуміється ціна нафти «Urals», що дорівнює 100 доларів США за барель».

II. Прикінцеві положення

1. Цей Закон набирає чинності з 1 січня 2012 року, крім пункту 1 розділу I цього Закону про зміни до підпункту 215.3.1 пункту 215.3 статті 215 Податкового кодексу України щодо збільшення ставок акцизного податку на спирт етиловий та інші спиртові дистиляти, алкогольні напої, який набирає чинності з 1 числа третього місяця, що настає за місяцем, в якому опубліковано цей Закон.

2. На часткову зміну положень статті 220 Податкового кодексу України виробники або імпортери тютюнових виробів можуть подати у місяці, в якому опубліковано цей Закон, нову декларацію про встановлені максимальні роздрібні ціни, включаючи останній робочий день цього календарного місяця.

3. Внести до Закону України від 7 липня 2011 року № 3609—VI «Про внесення змін до Податкового кодексу України та деяких інших законодавчих актів України щодо вдосконалення окремих норм Податкового кодексу України» такі зміни:

1) підпункт 96 пункту 1 розділу I виключити;

2) в абзаці третьому пункту 1 розділу II «Прикінцеві та перехідні положення» слова та цифри «підпункту 96 (щодо змін до підпункту 215.3.4 пункту 215.3 статті 215)» виключити.

4. Кабінету Міністрів України у тримісячний строк з дня опублікування цього Закону:

привести свої нормативно-правові акти у відповідність із цим Законом;

забезпечити перегляд і скасування міністерствами та іншими центральними органами виконавчої влади їх нормативно-правових актів, що суперечать цьому Закону.

Президент України В.ЯНУКОВИЧ

м. Київ
22 грудня 2011 року
№ 4235—VI

ЗАКОН УКРАЇНИ

Про внесення змін до деяких законів України щодо вдосконалення порядку здійснення судочинства

Верховна Рада України **ПОСТАНОВЛЯЄ:**

I. Внести зміни до таких законодавчих актів України:

1. У Господарському процесуальному кодексі України (Відомості Верховної Ради України, 1992 р., № 6, ст. 56):

1) друге речення частини першої статті 20 викласти у такій редакції: «Суддя, який брав участь у розгляді справи, не може брати участі в новому розгляді справи у разі скасування рішення, ухвали, постанови, прийнятої за його участю, або у перегляді прийнятих за його участю рішень, ухвал, постанов за нововиявленими обставинами»;

2) у частині першій статті 27:

у другому реченні слова «або з ініціативи господарського суду» виключити;

доповнити реченням такого змісту: «Якщо господарський суд при прийнятті позовної заяви, вчиненні дій по підготовці справи до розгляду або під час розгляду справи встановить, що рішення господарського суду може вплинути на права і обов'язки осіб, що не є стороною у справі, господарський суд залучає таких осіб до участі у справі як третіх осіб, які не заявляють самостійних вимог на предмет спору»;

3) у статті 53:

частину першу доповнити словами «крім випадків, передбачених цим Кодексом»;

частину другу доповнити словами «крім випадків, передбачених цим Кодексом»;

4) перше речення частини другої статті 93 викласти у такій редакції:

«Апеляційний господарський суд постановляє ухвалу про повернення апеляційної скарги у випадках, якщо вона подана після закінчення строків, установлених цією статтею, і суд за заявою особи, яка її подала, не знайде підстав для поновлення строку, та незалежно від поважності причини пропуску цього строку — у разі, якщо апеляційна скарга подана прокурором, органом державної влади, органом місцевого самоврядування після спливу одного року з дня оголошення оскаржуваного судового рішення»;

5) пункт 4 частини першої статті 97 викласти у такій редакції:

«4) скаргу подано після закінчення строку, встановленого для її подання, без клопотання про поновлення цього строку або таке клопотання відхилено»;

6) у статті 110:

ДОКУМЕНТИ

у частині першій слова «рішенням місцевого господарського суду чи постановою» замінити словами «судовим рішенням»;

доповнити частиною другою такого змісту:

«Суд касаційної інстанції постановляє ухвалу про повернення касаційної скарги у випадках, якщо вона подана після закінчення строків, установлених цією статтею, і суд за заявою особи, яка її подала, не знайде підстав для поновлення строку, та незалежно від поважності причини пропуску цього строку — у разі, якщо вона подана прокурором, органом державної влади, органом місцевого самоврядування після спливу одного року з моменту набрання оскаржуваним судовим рішенням законної сили»;

7) пункт 2 частини першої статті 111 викласти у такій редакції:

«2) найменування апеляційного господарського суду, постанова якого оскаржується, номер справи та дату прийняття постанови»;

8) пункт 5 частини першої статті 111^3 викласти у такій редакції:

«5) скаргу подано після закінчення строку, встановленого для її подання, без клопотання про поновлення цього строку або таке клопотання відхилено»;

9) статтю 111^4 після частини першої доповнити новою частиною такого змісту:

«Питання про прийняття касаційної скарги до провадження або про повернення касаційної скарги суд вирішує не пізніше п'яти днів з дня її надходження».

У зв'язку з цим частину другу вважати частиною третьою;

10) у статті 113:

частину першу доповнити реченням такого змісту: «При цьому заява про перегляд судового рішення господарського суду з підстави, передбаченої пунктом 1 частини другої статті 112 цього Кодексу, може бути подана не пізніше трьох років з дня набрання судовим рішенням господарського суду законної сили»;

частину шосту доповнити пунктами 4 та 5 такого змісту:

«4) якщо заява про перегляд судового рішення господарського суду за нововиявленими обставинами з підстави, передбаченої пунктом 1 частини другої статті 112 цього Кодексу, подана після закінчення трирічного строку з дня набрання судовим рішенням законної сили незалежно від поважності причини пропуску цього строку;

5) якщо заява про перегляд судового рішення господарського суду за нововиявленими обставинами підписана особою, яка не має права її підписувати, або особою, посадове становище якої не зазначено»;

доповнити частиною восьмою такого змісту:

«Після усунення обставин, зазначених у пунктах 2, 3 та 5 частини шостої цієї статті, заява може бути подана повторно».

2. У Цивільному кодексі України (Відомості Верховної Ради України, 2003 р., №№ 40-44, ст. 356):

1) частини третю та четверту статті 258 виключити;

2) пункт 4 частини першої статті 268 виключити.

3. У Цивільному процесуальному кодексі України (Відомості Верховної Ради України, 2004 р., №№ 40-42, ст. 492):

1) статтю 21 доповнити частиною п'ятою такого змісту:

«5. Суддя, який брав участь у вирішенні справи в суді першої, апеляційної, касаційної інстанцій, у перегляді справи Верховним Судом України, не може брати участі у розгляді заяви про перегляд судового рішення за нововиявленими обставинами у цій справі»;

2) у частині другій статті 35:

слова «або з ініціативи суду» виключити;

доповнити реченням такого змісту: «Якщо суд при прийнятті позовної заяви, здійсненні провадження у справі до судового розгляду або під час судового розгляду справи встановить, що судове рішення може вплинути на права і обов'язки осіб, які не є стороною у справі, суд залучає таких осіб до участі в справі як третіх осіб, які не заявляють самостійних вимог на предмет спору»;

3) у статті 45:

у частині першій:

слово «прокурор» виключити;

доповнити реченням такого змісту: «При цьому Уповноважений Верховної Ради України з прав людини, органи державної влади, органи місцевого самоврядування повинні надати суду документи, які підтверджують наявність поважних причин, що унеможливлюють самостійне звернення цих осіб до суду для захисту своїх прав, свобод та інтересів»;

частину другу викласти в такій редакції:

«2. З метою представництва інтересів громадянина або держави в суді прокурор в межах повноважень, визначених законом, звертається до суду з позовною заявою, бере участь у розгляді справ за його позовами, а також може вступити за своєю ініціативою у справу, провадження у якій відкрито за позовом інших осіб, на будь-якій стадії її розгляду, подає апеляційну, касаційну скаргу, заяву про перегляд судового рішення Верховним Судом України, про перегляд судового рішення за нововиявленими обставинами. При цьому прокурор повинен надати суду документи, які підтверджують неможливість громадянина самостійно здійснювати представництво своїх інтересів»;

4) пункт 17 частини першої статті 293 викласти у такій редакції:

«17) відмови у відкритті провадження за нововиявленими обставинами»;

5) частину третю статті 294 виключити;

6) у статті 297:

назву викласти у такій редакції:

«Стаття 297. Відкриття апеляційного провадження у справі»;

у частині першій слова «про прийняття апеляційної скарги до розгляду апеляційним судом» замінити словами «про відкриття апеляційного провадження»;

частину третю замінити чотирма частинами такого змісту:

«3. Апеляційна скарга залишається без руху також у випадку, якщо вона подана після закінчення строків, установлених статтею 294 цього Кодексу, і особа, яка її подала, не порушує питання про поновлення цього строку, або якщо підстави, вказані нею у заяві, визнані неповажними. При цьому протягом тридцяти днів з моменту отримання ухвали особа має право звернутися до апеляційного суду з заявою про поновлення строків або вказати інші підстави для поновлення строку.

Якщо заяву не буде подано особою в зазначений строк або вказані нею підстави для поновлення строку апеляційного оскарження будуть визнані неповажними, суддя-доповідач відмовляє у відкритті апеляційного провадження.

Незалежно від поважності причини пропуску строку апеляційного оскарження апеляційний суд відмовляє у відкритті апеляційного провадження у разі, якщо апеляційна скарга прокурора, органу державної влади чи органу місцевого самоврядування подана після спливу одного року з моменту оголошення оскаржуваного судового рішення.

4. Суддя-доповідач відмовляє у відкритті апеляційного провадження у справі також у випадках, якщо:

1) справа не підлягає апеляційному розгляду у порядку цивільного судочинства;

2) є ухвала про закриття апеляційного провадження у зв'язку з відмовою особи від апеляційної скарги;

3) є ухвала про відмову у задоволенні апеляційної скарги цієї особи або про відмову у відкритті апеляційного провадження за апеляційною скаргою.

5. Про відкриття або відмову у відкритті апеляційного провадження у справі, залишення апеляційної скарги без руху або повернення скарги суддя-доповідач постановляє ухвалу. Копія ухвали про повернення апеляційної скарги або про відмову у відкритті апеляційного провадження разом із доданими до скарги матеріалами надсилається особі, яка подавала апеляційну скаргу, а апеляційна скарга залишається у справі. Іншим особам, які беруть участь у справі, надсилається копія відповідної ухвали.

6. Ухвала про повернення апеляційної скарги, про відмову у відкритті апеляційного провадження у справі може бути оскаржена в касаційному порядку».

У зв'язку з цим частину четверту вважати частиною сьомою;

7) частини третю та четверту статті 325 виключити;

8) у статті 327:

у частині першій слова «який перевіряє її відповідність вимогам, установленим статтею 326 цього Кодексу» виключити;

частину другу виключити;

9) у статті 328:

частину другу замінити двома частинами такого змісту:

«2. У разі якщо касаційна скарга не оформлена відповідно до вимог, встановлених статтею 326 цього Кодексу, а також у разі несплати суми судового збору застосовуються положення статті 121 цього Кодексу, про що суддею-доповідачем постановляється відповідна ухвала.

3. Касаційна скарга залишається без руху також у випадку, якщо вона подана після закінчення строків, установлених статтею 325 цього Кодексу, і особа, яка її подала, не порушує питання про поновлення цього строку, або якщо підстави, наведені нею у заяві, визнані неповажними. При цьому протягом тридцяти днів з дня отримання ухвали про залишення касаційної скарги без руху особа має право звернутися до суду касаційної інстанції з заявою про поновлення строків або навести інші підстави для поновлення строку.

Якщо заяву не буде подано особою в зазначений строк або наведені підстави для поновлення строку касаційного оскарження визнані неповажними, суддя-доповідач відмовляє у відкритті касаційного провадження.

Незалежно від поважності причини пропуску строку касаційного оскарження суд касаційної інстанції відмовляє у відкритті касаційного провадження у разі, якщо касаційна скарга прокурора, органу державної влади чи органу місцевого самоврядування подана після спливу одного року з моменту набрання оскаржуваним судовим рішенням законної сили».

У зв'язку з цим частини третю-п'яту вважати відповідно частинами четвертою-шостою;

абзац перший частини четвертої після слів «касаційного провадження у справі» доповнити словами «також у випадках»;

10) частину першу статті 362 доповнити абзацом другим такого змісту:

«При цьому заява про перегляд судового рішення у зв'язку з нововиявленими обставинами з підстави, передбаченої пунктом 1 частини другої статті 361 цього Кодексу, може бути подана не пізніше трьох років з дня набрання судовим рішенням законної сили. У разі якщо така заява подана до суду після закінчення цього строку, суд відмовляє у відкритті провадження за нововиявленими обставинами, незалежно від поважності причини пропуску цього строку»;

11) доповнити статтею 364^1 такого змісту:

«Стаття 364^1. Відкриття провадження за нововиявленими обставинами

1. Заява про перегляд судового рішення у зв'язку з нововиявленими обставинами, що надійшла до суду, передається судді, який визначається у порядку, встановленому частиною третьою статті 11^1 цього Кодексу.

2. Протягом трьох днів після надходження заяви до суду суддя перевіряє її відповідність вимогам статті 364 цього Кодексу і вирішує питання про відкриття провадження за нововиявленими обставинами.

3. До заяви про перегляд судового рішення у зв'язку з нововиявленими обставинами, яка не оформлена відповідно до вимог, встановлених статтею 364 цього Кодексу, застосовуються правила статті 121 цього Кодексу.

4. Відкривши провадження за нововиявленими обставинами, суддя надсилає особам, які беруть участь у справі, копії заяви про перегляд і призначає дату, час та місце судового засідання, про що повідомляє осіб, які беруть участь у справі»;

12) у статті 365:

у частині першій слова «рішення, ухвали суду чи судового наказу» замінити словами «судового рішення»;

частини другу та третю викласти у такій редакції:

«2. Розгляд заяви здійснюється судом за правилами, встановленими цим Кодексом для провадження у суді тієї інстанції, яка здійснює перегляд. Розглянувши заяву, суд може скасувати судове рішення, що переглядається, і прийняти нове судове рішення або залишити заяву про перегляд судового рішення за нововиявленими обставинами без задоволення.

3. Судове рішення за наслідками провадження за нововиявленими обставинами може бути оскаржено в порядку, встановленому цим Кодексом для оскарження судових рішень суду відповідної інстанції. З набранням законної сили новим судовим рішенням втрачають законну силу судові рішення інших судів у цій справі»;

13) статтю 366 виключити.

4. У Кодексі адміністративного судочинства України (Відомості Верховної Ради України, 2005 р., №№ 35-37, ст. 446):

1) статтю 28 доповнити частиною п'ятою такого змісту:

«5. Суддя, який брав участь у вирішенні адміністративної справи в суді першої, апеляційної, касаційної інстанцій, у перегляді справи Верховним Судом України, не може брати участі у розгляді заяви про перегляд судового рішення за нововиявленими обставинами у цій адміністративній справі»;

2) у частині другій статті 53:

у другому реченні слова «або з ініціативи суду» виключити;

доповнити новим третім реченням такого змісту: «Якщо адміністративний суд при прийнятті позовної заяви, підготовці справи до судового розгляду або під час судового розгляду справи встановить, що судове рішення може вплинути на права і обов'язки осіб, які не є стороною у справі, суд залучає таких осіб до участі в справі як третіх осіб, які не заявляють самостійних вимог на предмет спору»;

3) у статті 60:

у частині першій:

слово «прокурор» виключити;

доповнити реченням такого змісту: «При цьому Уповноважений Верховної Ради України з прав людини, органи державної влади, органи місцевого самоврядування повинні надати адміністративному суду докази, які підтверджують наявність поважних причин, що унеможливлюють самостійне звернення цих осіб до адміністративного суду для захисту своїх прав, свобод та інтересів»;

частину другу викласти у такій редакції:

«2. З метою представництва інтересів громадянина або держави в адміністративному суді прокурор в межах повноважень, визначених законом, звертається до суду з адміністративним позовом, бере участь у розгляді справ за його позовами, а також може вступити за своєю ініціативою у справу, провадження в якій відкрито за адміністративним позовом інших осіб, на будь-якій стадії її розгляду, подає апеляційну, касаційну скаргу, заяву про перегляд судового рішення Верховним Судом України, про перегляд судового рішення за нововиявленими обставинами для представництва інтересів громадянина або держави. При цьому прокурор повинен надати адміністративному суду докази, які підтверджують неможливість громадянина самостійно здійснювати представництво своїх інтересів»;

4) частину четверту статті 186 виключити;

5) у статті 189:

частини третю-п'яту викласти у такій редакції:

«3. До апеляційної скарги, яка не оформлена відповідно до вимог, встановлених статтею 187 цього Кодексу, застосовуються правила статті 108 цього Кодексу.

4. Апеляційна скарга залишається без руху також у випадку, якщо вона подана після закінчення строків, установлених статтею 186 цього Кодексу, і особа, яка її подала, не порушує питання про поновлення цього строку, або якщо підстави, вказані нею у заяві, визнані неповажними. При цьому протягом тридцяти днів з моменту отримання ухвали про залишення апеляційної скарги без руху особа має право звернутися до суду апеляційної інстанції з заявою про поновлення строків або вказати інші підстави для поновлення строку.

Якщо заяву не буде подано особою в зазначений строк або вказані нею підстави для поновлення строку апеляційного оскарження будуть визнані неповажними, суддя-доповідач відмовляє у відкритті апеляційного провадження.

Незалежно від поважності причини пропуску строку апеляційного оскарження суд апеляційної інстанції відмовляє у відкритті апеляційного провадження у разі, якщо апеляційна скарга прокурора, органу державної влади, органу місцевого самоврядування чи іншого суб'єкта владних повноважень подана після спливу одного року з моменту оголошення оскаржуваного судового рішення.

5. Суддя-доповідач відмовляє у відкритті апеляційного провадження у справі також у випадках, якщо:

1) справа не підлягає апеляційному розгляду у порядку адміністративного судочинства;

2) є ухвала про закриття апеляційного провадження у зв'язку з відмовою особи від апеляційної скарги;

3) є ухвала про відмову у задоволенні апеляційної скарги цієї особи або про відмову у відкритті апеляційного провадження за апеляційною скаргою»;

доповнити частиною сьомою такого змісту:

«7. Ухвали про повернення апеляційної скарги або про відмову у відкритті апеляційного провадження можуть бути оскаржені у касаційному порядку»;

6) частину третю статті 212 виключити;

7) у статті 214:

частину третю замінити двома частинами такого змісту:

«3. До касаційної скарги, яка не оформлена відповідно до вимог, встановлених статтею 213 цього Кодексу, застосовуються правила статті 108 цього Кодексу.

4. Касаційна скарга залишається без руху також у випадку, якщо вона подана після закінчення строків, встановлених статтею 212 цього Кодексу, і особа, яка її подала, не порушує питання про поновлення цього строку, або якщо підстави, вказані нею у заяві, визнані неповажними. При цьому протягом тридцяти днів з моменту отримання ухвали про залишення касаційної скарги без руху особа має право звернутися до суду касаційної інстанції з заявою про поновлення строків або вказати інші підстави для поновлення строку.

Якщо заяву не буде подано особою в зазначений строк або вказані нею підстави для поновлення строку касаційного оскарження визнані неповажними, суддя-доповідач відмовляє у відкритті касаційного провадження.

Незалежно від поважності причини пропуску строку касаційного оскарження суд касаційної інстанції відмовляє у відкритті касаційного провадження у разі, якщо касаційна скарга прокурора, органу державної влади, органу місцевого самоврядування чи іншого суб'єкта владних повноважень подана після спливу одного року з моменту набрання оскаржуваним судовим рішенням законної сили».

У зв'язку з цим частини четверту-шосту вважати відповідно частинами п'ятою-сьомою;

абзац перший частини п'ятої після слів «провадження у справі» доповнити словами «також у випадках»;

частину сьому виключити;

8) частину першу статті 247 доповнити реченням такого змісту: «При цьому заява про перегляд судового рішення за нововиявленими обставинами з підстави, передбаченої пунктом 1 частини другої статті 245 цього Кодексу, може бути подана не пізніше ніж через три роки з дня набрання судовим рішенням законної сили. У разі якщо така заява подана до адміністративного суду після закінчення цього строку, адміністративний суд відмовляє у відкритті провадження за нововиявленими обставинами, незалежно від поважності причини пропуску цього строку».

II. Прикінцеві та перехідні положення

1. Цей Закон набирає чинності з дня, наступного за днем його опублікування.

2. Положення цього Закону щодо необхідності надання суду органами чи особами, яким законом надано право захищати права, свободи та інтереси інших осіб, документів, які підтверджують наявність поважних причин, що унеможливлюють самостійне звернення цих осіб до суду для захисту своїх прав, свобод чи інтересів, не поширюється на розгляд справ, в яких зазначені органи чи особи беруть участь на момент набрання чинності цим Законом.

3. Розгляд справ щодо перегляду судових рішень за нововиявленими обставинами, провадження в яких було відкрито до набрання чинності цим Законом, здійснюється згідно з положеннями Цивільного процесуального кодексу України, Господарського процесуального кодексу України, Кодексу адміністративного судочинства України щодо порядку розгляду та складу суду, які діяли до набрання чинності цим Законом.

4. Щодо судових рішень у цивільних, господарських та адміністративних справах, з моменту набрання законної сили якими до дня набрання чинності цим Законом включно пройшло три або більше років, заяви про їх перегляд за нововиявленими обставинами з підстави, передбаченої відповідно пунктом 1 частини другої статті 361 Цивільного процесуального кодексу України, пунктом 1 частини другої статті 112 Господарського процесуального кодексу України, пунктом 1 частини другої статті 245 Кодексу адміністративного судочинства України, можуть бути подані протягом трьох місяців з дня набрання чинності цим Законом.

Щодо судових рішень у цивільних, господарських та адміністративних справах, з моменту набрання законної сили якими до дня набрання чинності цим Законом пройшло менше трьох років, заяви про їх перегляд за нововиявленими обставинами з підстави, передбаченої відповідно пунктом 1 частини другої статті 361 Цивільного процесуального кодексу України, пунктом 1 частини другої статті 112 Господарського процесуального кодексу України, пунктом 1 частини другої статті 245 Кодексу адміністративного судочинства України, можуть бути подані протягом трьох років з дня набрання ними законної сили. Якщо на момент набрання чинності цим Законом строк, що залишився до досягнення трирічного строку з моменту набрання рішенням законної сили, є меншим, ніж три місяці, він продовжується до трьох місяців.

5. Протягом трьох років з дня набрання чинності цим Законом особа має право звернутися до суду з позовом про:

1) визнання недійсним правочину, вчиненого під впливом насильства або обману;

2) застосування наслідків нікчемного правочину;

3) визнання незаконним правового акта органу державної влади, органу влади Автономної Республіки Крим або органу місцевого самоврядування, яким порушено право власності або інше речове право особи.

При цьому стосовно вимог, передбачених підпунктами 1 та 2 цього пункту, особа може звернутися до суду лише за умови, якщо строк їх пред'явлення, встановлений положеннями Цивільного кодексу України, що діяли до набрання чинності цим Законом, не сплив на момент набрання чинності цим Законом.

Президент України В.ЯНУКОВИЧ

м. Київ
20 грудня 2011 року
№ 4176-VI

ЗАКОН УКРАЇНИ

Про внесення змін до деяких законів України щодо прав інвалідів

Верховна Рада України **ПОСТАНОВЛЯЄ:**

I. Внести зміни до таких законів України:

1. У Законі України «Про основи соціальної захищеності інвалідів в Україні» (Відомості Верховної Ради УРСР, 1991 р., № 21, ст. 252 із наступними змінами):

1) преамбулу після слова «інвалідам» доповнити словами «ефективно реалізувати права та свободи людини і громадянина та», а після слова «індивідуальними» — словом «можливостями»;

ДОКУМЕНТИ

2) у статті 1:

у частині першій слова «та іншими законодавчими актами» замінити словами «законами України та міжнародними договорами, згода на обов'язковість яких надана Верховною Радою України»;

частину другу викласти в такій редакції:

«Центральні і місцеві органи виконавчої влади та органи місцевого самоврядування, підприємства, установи і організації (незалежно від форми власності і господарювання, виду діяльності і галузевої належності), їх філії, відділення, представництва, що ведуть окремий облік результатів фінансової та господарської діяльності, банки та інші фінансові установи, а також представництва іноземних юридичних осіб (у тому числі міжнародних організацій), які використовують працю найманих працівників — громадян України, якщо інше не передбачено міжнародними договорами України, згода на обов'язковість яких надана Верховною Радою України (далі — підприємства, установи та організації), фізичні особи, які використовують найману працю, залучають представників громадських організацій інвалідів до підготовки рішень, що стосуються прав та інтересів інвалідів»;

частину третю виключити;

3) статті 2 і 4 викласти в такій редакції:

«Стаття 2. Інвалідом є особа зі стійким розладом функцій організму, що при взаємодії із зовнішнім середовищем може призводити до обмеження її життєдіяльності, внаслідок чого держава зобов'язана створити умови для реалізації нею прав нарівні з іншими громадянами та забезпечити її соціальний захист.

Дискримінація за ознакою інвалідності забороняється.

Терміни «дискримінація за ознакою інвалідності», «розумне пристосування» та «універсальний дизайн» вживаються у значенні, наведеному в Конвенції про права інвалідів»;

«Стаття 4. Діяльність держави щодо інвалідів виявляється у створенні правових, економічних, політичних, соціальних, психологічних та інших умов для забезпечення їхніх прав і можливостей нарівні з іншими громадянами для участі в суспільному житті та полягає у:

виявленні, усуненні перепон і бар'єрів, що перешкоджають забезпеченню прав і задоволенню потреб, у тому числі стосовно доступу до об'єктів громадського та цивільного призначення, благоустрою, транспортної інфраструктури, дорожнього сервісу (далі — об'єкти фізичного оточення), транспорту, інформації та зв'язку, а також з урахуванням індивідуальних можливостей, здібностей та інтересів — до освіти, праці, культури, фізичної культури і спорту;

охороні здоров'я;

соціальному захисті;

забезпеченні виконання індивідуальної програми реабілітації інвалідів;

наданні пристосованого житла;

сприянні громадській діяльності.

Соціальний захист інвалідів є складовою діяльності держави щодо забезпечення прав і можливостей інвалідів нарівні з іншими громадянами та полягає у наданні пенсії, державної допомоги, компенсаційних та інших виплат, пільг, соціальних послуг, здійсненні реабілітаційних заходів, встановленні опіки (піклування) або забезпеченні стороннього догляду.

Пільги інвалідам надаються на підставі посвідчення, яке підтверджує відповідний статус, пенсійного посвідчення чи посвідчення, що підтверджує призначення соціальної допомоги відповідно до законів України «Про державну соціальну допомогу інвалідам з дитинства та дітям-інвалідам», «Про державну соціальну допомогу особам, які не мають права на пенсію, та інвалідам», в яких зазначено групу та причину інвалідності (для повнолітніх осіб), категорію «дитина-інвалід» (для дітей), а також у відповідних випадках вказано їх основні нозологічні форми захворювань (по зору, слуху та з ураженням опорно-рухового апарату).

З метою реалізації інвалідами прав та свобод людини і громадянина під час розроблення державних соціальних стандартів та державних соціальних гарантій, національних стандартів, правил усталеної практики та класифікаторів, стандартів, технічних умов, проведення дослідно-конструкторських, науково-дослідних робіт враховуються потреби інвалідів та/або застосовуються принципи розумного пристосування та універсального дизайну.

Органи державної влади та органи місцевого самоврядування сприяють забезпеченню прав інвалідів щодо включення до суспільного життя нарівні з іншими громадянами»;

4) частину третю статті 6 виключити;

5) у назві розділу II слова «в галузі забезпечення соціальної захищеності інвалідів» замінити словами «з питань забезпечення прав інвалідів та їх соціальної захищеності»;

6) статті 8, 9 і 12 викласти в такій редакції:

«Стаття 8. Державне управління з питань забезпечення прав інвалідів та їх соціальної захищеності здійснюється в межах повноважень центральними та місцевими органами виконавчої влади, органами місцевого самоврядування.

Стаття 9. Центральні та місцеві органи виконавчої влади, органи місцевого самоврядування за участю громадських організацій інвалідів, у межах своїх повноважень здійснюють розроблення та координацію довгострокових і короткострокових програм з реалізації державної політики щодо інвалідів та контролюють їх виконання, сприяють розвитку міжнародного співробітництва з питань, що стосуються інвалідів. Нагляд за виконанням зазначених програм здійснюється також органами прокуратури.

Центральні органи виконавчої влади у межах своїх повноважень з урахуванням думки громадських організацій інвалідів можуть звертатися до Кабінету Міністрів України з пропозиціями щодо вдосконалення законодавства з проблем інвалідності, сприяють розвитку співробітництва державних і громадських організацій з іноземними країнами з питань соціальної захищеності інвалідів»;

«Стаття 12. Громадські організації інвалідів, їх спілки створюються з метою забезпечення рівних прав і можливостей інвалідів та їх соціального захисту, виявлення, усунення перепон і бар'єрів, що перешкоджають забезпеченню прав і задоволенню потреб таких осіб, у тому числі стосовно доступу їх нарівні з іншими громадянами до об'єктів фізичного оточення, транспорту, інформації та зв'язку, а також з урахуванням індивідуальних можливостей, здібностей та інтересів — до освіти, праці, культури, фізичної культури і спорту, надання соціальних послуг, залучення інвалідів до суспільної діяльності, здійснення громадського контролю за дотриманням прав інвалідів, представництва їхніх інтересів та усунення будь-яких проявів дискримінації стосовно інвалідів та мають право користуватися пільгами і преференціями, передбаченими законодавством.

Представники всеукраїнських громадських організацій інвалідів, їх спілок залучаються (за їх зверненням) до складу колегій і консультативно-дорадчих органів центральних органів виконавчої влади.

Представники місцевих громадських організацій інвалідів, їх спілок залучаються (за їх зверненням) до складу колегій і консультативно-дорадчих органів місцевих органів виконавчої влади та органів місцевого самоврядування відповідно до свого статусу та території діяльності»;

7) частину першу статті 14 викласти в такій редакції:

«Стаття 14. З метою виконання статутних завдань і цілей зареєстровані громадські організації інвалідів, їх спілки мають право здійснювати необхідну господарську діяльність без мети отримання прибутку, а також господарську та підприємницьку діяльність шляхом створення госпрозрахункових установ і організацій із статусом юридичної особи, а також підприємств, заснованих на колективній власності громадських організацій»;

8) статтю 21 доповнити частиною шостою такого змісту:

«Навчальні заклади надають освітні послуги інвалідам нарівні з іншими громадянами, у тому числі шляхом створення належного кадрового, матеріально-технічного забезпечення та забезпечення розумного пристосування, що враховує індивідуальні потреби інваліда»;

9) статтю 23 викласти в такій редакції:

«Стаття 23. Жестова мова як мова осіб з вадами слуху є засобом спілкування та навчання і захищається державою.

Органи державної влади та органи місцевого самоврядування:

сприяють поширенню жестової мови та заохоченню мовної самобутності осіб з вадами слуху;

гарантують збереження, вивчення і всебічний розвиток жестової мови, її використання як засобу виховання, навчання, викладання, спілкування і творчості;

забезпечують можливість комунікації інвалідів з вадами слуху в органах, установах та закладах соціального захисту населення, правоохоронних органах,органахпожежноїбезпеки, аварійно-рятувальних службах, закладах охорониздоров'я, навчальних закладах тощо;

сприяють наданню послуг перекладачів жестової мови громадянам України з вадами слуху, які користуються жестовою мовою;

створюють умови для наукового вивчення жестової мови;

сприяють використанню жестової мови в офіційних відносинах.

Телерадіоорганізації (незалежно від форми власності та відомчого підпорядкування) забезпечують субтитрування або переклад на жестову мову офіційних повідомлень, кіно-, відеофільмів, передач і програм у порядку та на умовах, визначених Кабінетом Міністрів України»;

10) у частині другій статті 24 слова «адміністрація підприємства (об'єднання), установи і організації» замінити словами «підприємство, установа та організація, фізична особа, яка використовує найману працю»;

11) у статті 25:

частину першу викласти в такій редакції:

«Стаття 25. Підприємства, установи та організації, фізичні особи, які використовують найману працю, створюють безпечні і не шкідливі для здоров'я умови праці, вживають заходів до запобігання інвалідності та відновлення працездатності інвалідів. У разі працевлаштування інвалідам забезпечують розумне пристосування робочих місць»;

друге речення частини другої викласти в такій редакції: «У таких випадках відшкодування витрат з урахуванням сплачених сум пенсій здійснюється підприємством, установою та організацією чи фізичною особою, яка використовує найману працю, під час роботи в яких настала інвалідність»;

12) статті 26 і 27 викласти в такій редакції:

«Стаття 26. Підприємства, установи та організації зобов'язані створювати умови для безперешкодного доступу інвалідів (у тому числі інвалідів, які використовують засоби пересування та собак-поводирів) до об'єктів фізичного оточення. Власники та виробники транспортних засобів, виробники та замовники інформації (друковані засоби масової інформації, телерадіоорганізації тощо), оператори та провайдери телекомунікацій повинні забезпечувати надання послуг і виробництво продукту з урахуванням потреб інвалідів.

На об'єктах фізичного оточення і транспорті загального користування розміщуються знаки, що застосовуються в міжнародній практиці для позначення їх доступності для інвалідів.

На об'єктах фізичного оточення інформація, що оприлюднюється, дублюється рельєфним літерно-цифровим або рельєфно-крапковим шрифтом (шрифтом Брайля).

Нумерація поверхів, кабінетів на об'єктах фізичного оточення наноситься рельєфним літерно-цифровим шрифтом.

Стаття 27. Планування і забудова населених пунктів, формування мікрорайонів, проектування, будівництво і реконструкція об'єктів фізичного оточення без пристосування для використання інвалідами не допускаються. Зазначена діяльність здійснюється з урахуванням думки громадських організацій інвалідів.

У разі якщо діючі об'єкти неможливо повністю пристосувати для потреб інвалідів, за погодженням з громадськими організаціями інвалідів здійснюється їх розумне пристосування з урахуванням універсального дизайну.

Фінансування зазначених заходів здійснюється за рахунок власників (балансоутримувачів) об'єктів або орендарів згідно із договором оренди»;

13) у статті 28:

у частині першій слова «Підприємства та організації» замінити словами «Підприємства, організації та фізичні особи — підприємці»;

доповнити частинами четвертою і п'ятою такого змісту:

«Транспорт загального користування (залізничний, морський, річковий, автомобільний, авіаційний, а також міський електротранспорт, у тому числі метрополітен) з метою врахування обмежених можливостей інвалідів забезпечується зовнішніми звуковими інформаторами номера і кінцевих зупинок маршруту, текстовими та звуковими системами у салоні для обов'язкового оголошення зупинок.

Транспортні засоби загального користування, що виготовляються в Україні або ввозяться на митну територію України, мають бути пристосовані для користування інвалідами з вадами зору, слуху та з ураженнями опорно-рухового апарату, а також передбачати можливість встановлення зовнішніх звукових інформаторів номера і кінцевих зупинок маршруту, текстових та звукових систем у салоні для оголошення зупинок»;

14) у частині другій статті 35 слова «коштів Фонду соціального захисту інвалідів» замінити словами «видатків, що здійснюються з місцевих бюджетів і враховуються під час визначення обсягу міжбюджетних трансфертів»;

15) у статті 38^1:

у частинах другій і третій слова «(не більше одного супроводжуючого)» замінити словами «(не більше однієї особи, яка супроводжує інваліда або дитину-інваліда)»;

частини шосту та сьому викласти в такій редакції:

«Звуження змісту та обсягу права осіб з інвалідністю на пільговий проїзд транспортом не допускається.

Порядок транспортногообслуговуванняінвалідівта дітей-інвалідів на пільгових умовах визначається нормативно-правовими актами, що регламентують правила користування громадянами повітряним, залізничним, річковим, автомобільним та міським електричним транспортом»;

16) доповнити статтею 42 такого змісту:

«Стаття 42. Особи, винні у порушенні вимог цього Закону, несуть установлену законом матеріальну, дисциплінарну, адміністративну чи кримінальну відповідальність».

2. У Законі України «Про реабілітацію інвалідів в Україні» (Відомості Верховної Ради України, 2006 р., № 2-3, ст. 36):

1) у преамбулі слова «обмежень життєдіяльності, викликаних» замінити словами «наслідків, спричинених стійким», а слова «зі стійким розладом функцій організму» виключити;

2) у статті 1:

абзаци другий — четвертий та сьомий викласти в такій редакції:

«інвалід — особа зі стійким розладом функцій організму, що при взаємодії із зовнішнім середовищем може призводити до обмеження її життєдіяльності, внаслідок чого держава зобов'язана створити умови для реалізації нею прав нарівні з іншими громадянами та забезпечити її соціальний захист;

дитина-інвалід — особа віком до 18 років (повноліття) зі стійким розладом функцій організму, що при взаємодії із зовнішнім середовищем може призводити до обмеження її життєдіяльності, внаслідок чого держава зобов'язана створити умови для реалізації нею прав нарівні з іншими громадянами та забезпечити її соціальний захист;

інвалідність — міра втрати здоров'я у зв'язку із захворюванням, травмою (її наслідками) або вродженими вадами, що при взаємодії із зовнішнім середовищем може призводити до обмеження життєдіяльності особи, внаслідок чого держава зобов'язана створити умови для реалізації нею прав нарівні з іншими громадянами та забезпечити її соціальний захист»;

«обмеження життєдіяльності — помірно виражена, виражена або значно виражена втрата особою внаслідок захворювання, травми (її наслідків) або вроджених вад здатності до самообслуговування, пересування, орієнтації, контролю своєї поведінки, спілкування, навчання, виконання трудової діяльності нарівні з іншими громадянами»;

в абзаці дев'ятому слова «у постійне обмеження життєдіяльності чи» замінити словом «в»;

абзац одинадцятий викласти в такій редакції:

«реабілітація інвалідів — система медичних, психологічних, педагогічних, фізичних, професійних, трудових, фізкультурно-спортивних, соціально-побутових заходів, спрямованих на надання особам допомоги у відновленні та компенсації порушених або втрачених функцій організму для досягнення і підтримання соціальної та матеріальної незалежності, трудової адаптації та інтеграції в суспільство, а також забезпечення інвалідів технічними та іншими засобами реабілітації і виробами медичного призначення»;

доповнити абзацом такого змісту:

«догляд за інвалідом (дитиною-інвалідом) — сукупність соціальних послуг, спрямованих на соціально-побутову допомогу та підтримку, захист і забезпечення життєдіяльності інваліда (дитини-інваліда)»;

3) статтю 7 викласти в такій редакції:

«Стаття 7. Медико-соціальна експертиза

Медико-соціальна експертиза повнолітніх осіб проводиться медико-соціальними експертними комісіями, а дітей — лікарсько-консультативними комісіямилікувально-профілактичних закладів.

Огляд повнолітніх осіб з порушеннями стану здоров'я, інвалідів (за направленням відповідного лікувально-профілактичного закладу), дітей з порушеннями стану здоров'я та дітей-інвалідів проводиться після проведення діагностичних, лікувальних і реабілітаційних заходів за наявності даних, що підтверджують стійкий розлад функцій організму у зв'язку з фізичними, психічними, інтелектуальними та сенсорними порушеннями, зумовленими захворюванням, травмою (її наслідками) або вродженими вадами.

Залежно від ступеня стійкого розладу функцій організму, зумовленого захворюванням, травмою (її наслідками) або вродженими вадами, та можливого обмеження життєдіяльності при взаємодії із зовнішнім середовищем внаслідок втрати здоров'я особі, визнаній інвалідом, встановлюється перша, друга чи третя група інвалідності.

Перша група інвалідності поділяється на підгрупи А і Б залежно від міри втрати здоров'я інваліда та обсягів потреби в постійному сторонньому догляді, допомозі або диспансерному нагляді.

До підгрупи А першої групи інвалідності належать особи з виключно високою мірою втрати здоров'я, надзвичайною залежністю від постійного стороннього догляду, допомоги або диспансерного нагляду інших осіб і які фактично не здатні до самообслуговування.

До підгрупи Б першої групи інвалідності належать особи з високою мірою втрати здоров'я, значною залежністю від інших осіб у забезпеченні життєво важливих соціально-побутових функцій і які частково здатні до виконання окремих елементів самообслуговування.

Особам у віці до 18 років лікарсько-консультативними комісіями лікувально-профілактичних закладів встановлюється категорія «дитина-інвалід», а особам у віці до 18 років з виключно високою мірою втрати здоров'я та з надзвичайною залежністю від постійного стороннього догляду, допомоги або диспансерного нагляду інших осіб і які фактично не здатні до самообслуговування, — категорія «дитина-інвалід» підгрупи А.

Медико-соціальні експертні комісії визначають:

групу інвалідності, її причину і час настання. Особа може одночасно бути визнана інвалідом однієї групи і лише з однієї причини. При підвищенні групи інвалідності в разі виникнення більш тяжкого захворювання причина інвалідності встановлюється на вибір інваліда. У разі якщо однією з причин інвалідності є інвалідність з дитинства, вказуються дві причини інвалідності;

види трудової діяльності, рекомендовані інваліду за станом здоров'я. Висновок про нездатність до трудової діяльності внаслідок інвалідності готується виключно за згодою інваліда (крім випадків, коли інваліда визнано недієздатним);

причинний зв'язок інвалідності із захворюванням чи каліцтвом, що виникли у дитинстві, вродженою вадою;

ступінь втрати професійної працездатності потерпілим від нещасного випадку на виробництві чи професійного захворювання;

ступінь втрати здоров'я, групу інвалідності, причину, зв'язок і час настання інвалідності громадян, які постраждали внаслідок політичних репресій або Чорнобильської катастрофи;

медичні показання на право одержання інвалідами спеціального автомобільного транспорту і протипоказання до керування ним.

Медико-соціальні експертні комісії:

встановлюють компенсаторно-адаптаційні можливості особи, реалізація яких сприяє медичній, психолого-педагогічній, професійній, трудовій, фізкультурно-спортивній, фізичній, соціальній та психологічній реабілітації;

складають (коригують) індивідуальну програму реабілітації інваліда, в якій визначаються реабілітаційні заходи і строки їх виконання, та здійснюють контроль за повнотою та ефективністю виконання цієї програми;

вивчають виробничі, медичні, психологічні, екологічні, соціальні причини виникнення інвалідності, її рівня і динаміки та беруть участь у розробленні комплексних заходів щодо профілактики і зниження рівня інвалідності серед повнолітніх осіб, удосконалення реабілітаційних заходів;

забезпечують своєчасний огляд (переогляд) повнолітніх осіб з порушеннями стану здоров'я, інвалідів;

вносять до централізованого банку даних з проблем інвалідності інформацію про повнолітніх осіб, яких визнано інвалідами.

Лікарсько-консультативні комісії лікувально-профілактичних закладів:

визначають наявність стійкого розладу функцій організму дитини та відповідно можливі обмеження її життєдіяльності при взаємодії із зовнішнім середовищем;

складають (коригують) індивідуальну програму реабілітації дитини-інваліда, в якій визначаються реабілітаційні заходи і строки їх виконання, та здійснюють контроль за повнотою та ефективністю виконання цієї програми;

надають консультативну допомогу з питань реабілітації та стороннього догляду, диспансерного нагляду або допомоги дітям-інвалідам;

забезпечують своєчасний огляд (переогляд) дітей з порушеннями стану здоров'я та дітей-інвалідів.

Медико-соціальні послуги з огляду повнолітніх осіб і послуги лікарсько-консультативних комісій з огляду дітей надаються безоплатно.

Положення про порядок, умови та критерії встановлення інвалідності медико-соціальними експертними комісіями та лікарсько-консультативними комісіями лікувально-профілактичних закладів затверджуються Кабінетом Міністрів України»;

4) в абзаці восьмому статті 9 слова «забезпечує ведення Державного реєстру реабілітаційних установ (далі — Реєстр установ)» замінити словами «забезпечує ведення централізованого банку даних з проблем інвалідності»;

5) в абзаці восьмому статті 10 слова «і послугами реабілітації, виробами медичного призначення» замінити словами «реабілітації, виробами медичного призначення та реабілітаційними послугами»;

6) в абзаці п'ятому статті 11 слова «і послугами реабілітації, виробами медичного призначення, спеціальним автотранспортом» замінити словами «реабілітації, виробами медичного призначення, спеціальним автотранспортом та реабілітаційними послугами»;

7) частину сьому статті 14 виключити;

8) останнє речення частини четвертої статті 23 викласти в такій редакції: «Інвалід (законний представник недієздатного інваліда, дитини-інваліда) бере участь у виборі конкретних технічних та інших засобів реабілітації, виробів медичного призначення, реабілітаційних послуг і санаторно-курортного лікування тощо в межах його індивідуальної програми реабілітації у порядку, визначеному Кабінетом Міністрів України»;

9) абзаци другий — сьомий частини другої статті 26 замінити сімома абзацами такого змісту:

«протезно-ортопедичні вироби, у тому числі ортопедичне взуття;

спеціальні засоби для самообслуговування та догляду;

засоби для пересування;

ДОКУМЕНТИ

допоміжні засоби для особистої рухомості, переміщення та підйому;
меблі та оснащення;
спеціальні засоби для орієнтування, спілкування та обміну інформацією;
спеціальні засоби для освіти (включаючи літературу для сліпих) і зайняття трудовою діяльністю».

У зв'язку з цим абзац восьмий вважати абзацом дев'ятим;

10) абзац другий статті 30 після слова «реабілітологи» доповнити словами «перекладачі жестової мови»;

11) у статті 41:

у частині першій після слів «що містить дані про» доповнити словами «реабілітаційні установи», а слова «протезно-ортопедичними виробами, виробами медичного призначення, послугами реабілітації, спеціальним автотранспортом, санаторно-курортним лікуванням тощо» замінити словами «виробами медичного призначення, реабілітаційними послугами,санаторно-курортним лікуванням, спеціальним автотранспортом тощо»;

у частині четвертій слова «засобах і послугах реабілітації» замінити словами «технічних та інших засобах реабілітації, виробах медичного призначення та реабілітаційних послугах».

II. Прикінцеві положення

1. Цей Закон набирає чинності з 1 січня 2012 року, крім абзаців третього — п'ятого підпункту 12, абзаців третього — п'ятого підпункту 13 пункту 1 розділу I, які набирають чинності з 1 січня 2013 року.

2. Кабінету Міністрів України у шестимісячний строк з дня опублікування цього Закону:

привести свої нормативно-правові акти у відповідність із цим Законом;
забезпечити прийняттянормативно-правових актів, що випливають із цього Закону.

Президент України В.ЯНУКОВИЧ

м. Київ
22 грудня 2011 року
№ 4213-VI

ЗАКОН УКРАЇНИ

Про внесення змін до Закону України «Про інвестиційну діяльність»

Верховна Рада України **ПОСТАНОВЛЯЄ:**

1. Внести до Закону України «Про інвестиційну діяльність» (Відомості Верховної Ради України, 1991 р., № 47, ст. 646 із наступними змінами) такі зміни:

1) в абзаці другому преамбули слова «народного господарства» замінити словом «економіки»;

2) абзац другий частини другої статті 1 доповнити словами «(крім векселів)»;

3) у статті 2:

у частині другій:

абзац третій після слів «державного інвестування» доповнити словами «у тому числі державної підтримки реалізації інвестиційних проектів відповідно до положень цього Закону», а слова «органами влади і управління України, Кримської АРСР, місцевих Рад народних депутатів» замінити словами «органами державної влади та органами влади Автономної Республіки Крим»;

після абзацу третього доповнити новим абзацом такого змісту:

«інвестування, здійснюваного органами місцевого самоврядування».

У зв'язку з цим абзаци четвертий і п'ятий вважати відповідно абзацами п'ятим і шостим;

доповнити частинами третьою — п'ятою такого змісту:

«3. Інвестиційна діяльність забезпечується шляхом реалізації інвестиційних проектів і проведення операцій з корпоративними правами та іншими видами майнових та інтелектуальних цінностей.

Інвестиційний проект — це сукупність цілеспрямованих організаційно-правових, управлінських, аналітичних, фінансових та інженерно-технічних заходів, які здійснюються суб'єктами інвестиційної діяльності та оформлені у вигляді планово-розрахункових документів, необхідних та достатніх для обґрунтування, організації та управління роботами з реалізації проекту. Розробленню інвестиційного проекту може передувати розроблення проектної (інвестиційної) пропозиції.

Проектна (інвестиційна) пропозиція — це результат техніко-економічного дослідження інвестиційних можливостей, на підставі яких приймається рішення про реалізацію інвестиційного проекту, оформлений у вигляді пропозиції щодо ініціювання інвестиційного проекту. Розроблення проектної (інвестиційної) пропозиції є одним з етапів розроблення інвестиційного проекту.

Форма проектної (інвестиційної) пропозиції, на основі якої готується інвестиційний проект, для розроблення якого може надаватися державна підтримка, затверджується центральним органом виконавчої влади з питань економічної політики.

Інвестиційний проект, для реалізації якого може надаватися державна підтримка, розробляється в порядку та за формою, затвердженими центральним органом виконавчої влади з питань економічної політики.

Інвестиційний проект, для реалізації якого може надаватися державна підтримка, повинен містити:

резюме (мета проекту, напрями використання інвестицій, відповідність проекту стратегічним програмним документам держави, прогнозні обсяги виробництва продукції (товарів, послуг), потреба в інвестиціях, необхідність забезпечення земельною ділянкою або правами на неї (оренда, суперфіцій, емфітевзис) для реалізації проекту, основні показники ефективності проекту, у тому числі енергоефективності, висновки експертизи відповідно до законодавства);

загальну характеристику стану та проблем, пов'язаних з розвитком об'єктів та суб'єктів інвестиційної діяльності (характеристика об'єктів та суб'єктів, продукції (товарів, послуг), результати аналізу ринків збуту продукції (товарів, послуг), аналізу конкурентного потенціалу суб'єкта, зокрема виявлення можливостей розвитку, загроз та проблем у діяльності);

організаційний план, плани маркетингової та виробничої діяльності;

план реалізації проекту (строк введення в дію основних фондів, кадрове забезпечення, організаційна структура та управління проектом, розвиток інфраструктури, заходи з охорони навколишнього природного середовища, джерела фінансування проекту і виплат за зобов'язаннями суб'єкта інвестиційної діяльності, гарантії та схема повернення інвестицій, якщо таке повернення передбачено проектом);

фінансовий план (оцінка фінансової та економічної спроможності проекту);

інформацію про ризики проекту, запобіжні заходи і страхування ризиків у випадках, передбачених законом;

прогноз економічного та соціального ефекту від реалізації проекту;

прогноз надходжень до бюджетів та державних цільових фондів;

пакет документів з обґрунтуванням оцінки впливу на навколишнє природне середовище.

Інвестиційний проект може містити додаткові відомості залежно від сфери діяльності, в якій передбачається реалізація проекту.

До інвестиційного проекту може включатися проект будівництва, розроблений відповідно до законодавства.

4. Інвестиційна діяльність з цінними паперами провадиться у порядку, встановленому законодавством про цінні папери та фондовий ринок.

5. Державна підтримка реалізації інвестиційного проекту та проектної (інвестиційної) пропозиції надається в порядку, встановленому цим Законом»;

4) частину першу статті 3 викласти в такій редакції:

«1. Інноваційною діяльністю є сукупність заходів, спрямованих на створення, впровадження, поширення та реалізацію інновацій відповідно до Закону України «Про інноваційну діяльність» з метою отримання комерційного та/або соціального ефекту, які здійснюються шляхом реалізації інвестицій, вкладених в об'єкти інноваційної діяльності»;

5) у частині першій статті 4 слова «та сферах народного господарства» замінити словом «економіки», а після слів «цінні папери» доповнити словами «(крім векселів)»;

6) в абзаці четвертому частини першої статті 8 слова «позитивний висновок» замінити словами «письмовий звіт»;

7) частину першу статті 11 викласти в такій редакції:

«Державне регулювання інвестиційної діяльності здійснюється з метою реалізації економічної, науково-технічної і соціальної політики виходячи з цілей та показників економічного і соціального розвитку України, державних та регіональних програм розвитку економіки, державного і місцевих бюджетів, зокрема передбачених у них обсягів фінансування інвестиційної діяльності»;

8) у статті 12:

у частині другій слова «республіканськими і місцевими органами державної влади й управління» замінити словами «органами державної влади та органами влади Автономної Республіки Крим»;

в абзаці десятому частини третьої слова «та проектів будівництва» виключити;

9) доповнити статтями 12^1 і 12^2 такого змісту:

«Стаття 12^1. Державна підтримка та стимулюванняінвестиційної діяльності

1. Напрями інвестиційної діяльності, за якими надається державна підтримка, визначаються програмними документами, затвердженими в установленому законодавством порядку.

Державна підтримка інвестиційної діяльності передбачає участь держави у розробленні та/або реалізації інвестиційних проектів.

Державна підтримка для реалізації інвестиційних проектів надається, зокрема, шляхом:

фінансування реалізації інвестиційних проектів за рахунок коштів державного або місцевих бюджетів;

співфінансування інвестиційних проектів з державного та місцевих бюджетів;

надання відповідно до законодавства для реалізації інвестиційних проектів державних і місцевих гарантій з метою забезпечення виконання боргових зобов'язань за запозиченнями суб'єкта господарювання та кредитування за рахунок коштів державного або місцевих бюджетів;

повної або часткової компенсації за рахунок коштів державного або місцевих бюджетів відсотків за кредитами суб'єктів господарювання для реалізації інвестиційних проектів;

застосування інших форм, передбачених цим Законом.

Державна підтримка для розроблення інвестиційного проекту надається виключно у разі наявності проектної (інвестиційної) пропозиції шляхом фінансування або співфінансування за рахунок коштів державного та/або місцевих бюджетів.

2. Державна підтримка для розроблення або реалізації інвестиційних проектів надається виключно після державної реєстрації проектних (інвестиційних) пропозицій або інвестиційних проектів та оцінки їх економічної ефективності, яка проводиться центральним органом виконавчої влади з питань економічної політики протягом одного місяця у порядку та згідно з критеріями, встановленими Кабінетом Міністрів України.

Державна підтримка для розроблення або реалізації інвестиційного проекту не може бути надана у разі наявності хоча б одного негативного експертного висновку за результатами проведення зазначеної оцінки.

3. Відбір проектних (інвестиційних) пропозицій та інвестиційних проектів, для розроблення або реалізації яких надається державна підтримка, здійснюється на конкурсній основі на підставі даних Державного реєстру інвестиційних проектів та проектних (інвестиційних) пропозицій, а також експертних висновків за результатами проведення експертної оцінки їх економічної ефективності.

Перелік документів, що подаються для такого відбору, а також порядок та критерії відбору і визначення форми надання державної підтримки для розроблення або реалізації відповідних інвестиційних проектів встановлюються Кабінетом Міністрів України.

До зазначених документів можуть додаватися результати незалежної експертизи проектної (інвестиційної) пропозиції та інвестиційного проекту, проведеної за рахунок коштів суб'єкта інвестиційної діяльності.

4. Основні принципи надання державної підтримки для розроблення або реалізації інвестиційних проектів визначаються законом.

Надання такої державної підтримки здійснюється в порядку, встановленому Кабінетом Міністрів України.

5. Суб'єкт інвестиційної діяльності, якому надано державну підтримку для розроблення або реалізації інвестиційного проекту, приводить у відповідність із показниками державного бюджету на планований бюджетний період та прогнозом Державного бюджету України на наступні за плановим два бюджетні періоди плани своєї діяльності на планований і наступні за плановим два бюджетні періоди, що включають заходи для розроблення або з реалізації інвестиційних проектів.

6. Центральний орган виконавчої влади з питань економічної політики на підставі поданих суб'єктами інвестиційної діяльності відомостей щодо наданої їм державної підтримки і даних Державного реєстру інвестиційних проектів та проектних (інвестиційних) пропозицій забезпечує здійснення моніторингу та аналізу ефективності використання державної підтримки інвестиційної діяльності у встановленому ним порядку.

Результати такого аналізу використовуються органами виконавчої влади під час складання проекту Державного бюджету України на наступний рік, а також для формування пропозицій до Державного бюджету України на наступні бюджетні періоди щодо видатків, спрямованих на підтримку інвестиційної діяльності.

Стаття 12^2. Державна реєстрація інвестиційних проектів та проектних (інвестиційних) пропозицій

1. Державна реєстрація інвестиційних проектів, для реалізації яких може надаватися державна підтримка, та проектних (інвестиційних) пропозицій, на основі яких готуються інвестиційні проекти, для розроблення яких може надаватися державна підтримка, здійснюється центральним органом виконавчої влади з питань економічної політики на підставі позитивного висновку експертної оцінки їх економічної ефективності.

2. Суб'єктом інвестиційної діяльності для державної реєстрації інвестиційного проекту або проектної (інвестиційної) пропозиції до центрального органу виконавчої влади з питань економічної політики подаються такі документи:

1) заява про розгляд інвестиційного проекту або проектної (інвестиційної) пропозиції за формою, затвердженою центральним органом виконавчої влади з питань економічної політики;

2) копія інвестиційного проекту або проектної (інвестиційної) пропозиції, що прошита, пронумерована, засвідчена підписом уповноваженої особи суб'єкта інвестиційної діяльності, а також печаткою (для юридичної особи);

3) нотаріально засвідчені копії свідоцтва про державну реєстрацію та установчих документів (для юридичної особи — резидента);

4) довідка органу державної податкової служби за місцем реєстрації суб'єкта інвестиційної діяльності як платника податків про стан розрахунків з державним бюджетом (для юридичної особи — резидента);

5) копії документа, що посвідчує особу, та довідки про присвоєння реєстраційного номера облікової картки платника податків (крім фізичних осіб, які через свої релігійні переконання відмовилися від прийняття реєстраційного номера облікової картки платника податків та повідомили про це відповідний орган державної податкової служби і мають відмітку у паспорті) з наданням оригіналів зазначених документів (для фізичної особи — резидента);

6) документи, що свідчать про реєстрацію (утворення) іноземної юридичної особи у державі її місцезнаходження, зокрема витяги з торговельного, банківського або судового реєстру, засвідчені відповідно до законодавства держави їх видачі, перекладені українською мовою та легалізовані у консульській установі України (якщо інше не передбачено міжнародними договорами України) або засвідчені у посольстві відповідної держави в Україні та легалізовані в центральному органі виконавчої влади з питань забезпечення реалізації державної політики у сфері зовнішніх зносин України (якщо учасником реалізації інвестиційного проекту є юридична особа — нерезидент);

7) видані в установленому порядку експертні висновки щодо інвестиційного проекту, у тому числі дозволи та позитивні висновки за результатами експертизи відповідно до статей 8 і 15 цього Закону, а також свідоцтво про його державну реєстрацію як інноваційного або пріоритетного інноваційного відповідно до Закону України «Про інноваційну діяльність» (у разі державної реєстрації інвестиційного проекту).

3. У випадках, установлених законом, за запитом центрального органу виконавчої влади з питань економічної політики суб'єктом інвестиційної діяльності подаються також інші документи, необхідні для розгляду інвестиційного проекту або проектної (інвестиційної) пропозиції, залежно від можливих форм надання державної підтримки.

4. Строк розгляду поданих для державної реєстрації інвестиційного проекту або проектної (інвестиційної) пропозиції документів не повинен перевищувати одного місяця з дня їх надходження.

5. Після державної реєстрації інвестиційного проекту або проектної (інвестиційної) пропозиції центральний орган виконавчої влади з питань економічної політики видає суб'єкту інвестиційної діяльності витяг з Державного реєстру інвестиційних проектів та проектних (інвестиційних) пропозицій.

6. Інформація про державну реєстрацію інвестиційного проекту або проектної (інвестиційної) пропозиції оприлюднюється шляхом розміщення відповідного витягу з Державного реєстру інвестиційних проектів та проектних (інвестиційних) пропозицій на офіційному сайті центрального органу виконавчої влади з питань економічної політики протягом одного місяця з дня державної реєстрації.

7. Витяг з Державного реєстру інвестиційних проектів та проектних (інвестиційних) пропозицій щодо обсягів та форм надання державної підтримки інвестиційної діяльності на наступні бюджетні періоди використовується для формування індикативних прогнозних видатків Державного бюджету України на відповідні періоди.

8. Ведення Державного реєстру інвестиційних проектів та проектних (інвестиційних) пропозицій здійснюється у порядку, встановленому Кабінетом Міністрів України.

9. Строк дії державної реєстрації інвестиційного проекту та проектної (інвестиційної) пропозиції припиняється у разі завершення реалізації або розроблення інвестиційного проекту та/або за поданням суб'єкта інвестиційної діяльності, або якщо протягом більш як трьох років такий проект або пропозицію не обрано під час проведення конкурсного відбору для надання державної підтримки, після чого відповідний запис у Державному реєстрі інвестиційних проектів та проектних (інвестиційних) пропозицій анулюється.

10. Державна реєстрація інвестиційного проекту або проектної (інвестиційної) пропозиції не передбачає будь-яких зобов'язань щодо надання державної підтримки за рахунок коштів державного та/або місцевих бюджетів.

11. Центральний орган виконавчої влади з питань економічної політики забезпечує збереження ним конфіденційної інформації, пов'язаної з інвестиційними проектами»;

10) у статті 13:

у назві слово «республіканських» виключити;

у частині першій слово «республіканських» виключити, а слова «республіки» та «цільових науково-технічних і комплексних програм» замінити відповідно словами «держави» та «державних цільових програм»;

частину другу виключити;

у частині третій слово «республіки» замінити словом «держави», а слово «республіканського» — словом «державного»;

11) у статті 14:

у частині першій слова «республіканських» та «республіканське» виключити;

у частині третій слово «республіканського» виключити;

12) статтю 15 доповнити частиною третьою такого змісту:

«3. Державна експертиза інвестиційних проектів повинна враховувати нормативи з питань санітарного та епідеміологічного благополуччя населення, екології, охорони праці, енергозбереження, пожежної, техногенної, ядерної та радіаційної безпеки»;

13) у статті 16:

у назві слова «Верховною Радою Кримської АРСР та місцевими Радами народних депутатів» замінити словами «Верховною Радою Автономної Республіки Крим та органами місцевого самоврядування»;

слова «Верховна Рада Кримської АРСР та місцеві Ради народних депутатів» замінити словами «Верховна Рада Автономної Республіки Крим та органи місцевого самоврядування»;

14) у частині другій статті 17 слова «державних кошторисних норм» замінити словами «національних стандартів з ціноутворення», а після слів «коштів державних» доповнити словами «та комунальних»;

15) у тексті Закону слова «інвестиційна програма» та «інвестиційна програма (проект)» в усіх відмінках і числах замінити словами «інвестиційний проект» у відповідному відмінку і числі.

2. Цей Закон набирає чинності з дня, наступного за днем його опублікування.

Президент України В.ЯНУКОВИЧ

м. Київ
22 грудня 2011 року
№ 4218-VI

КАБІНЕТ МІНІСТРІВ УКРАЇНИ

РОЗПОРЯДЖЕННЯ
від 28 грудня 2011 р. № 1349-р
Київ

Про надання дозволу на розроблення проекту землеустрою щодо відведення земельної ділянки

Відповідно до статті 123 Земельного кодексу України надати дозвіл Службі автомобільних доріг у Кіровоградській області на розроблення з урахуванням вимог державних стандартів, норм і правил у сфері землеустрою проекту землеустрою щодо відведення земельної ділянки площею 29,7125 гектара (землі лісогосподарського призначення (ліси), що перебуває у постійному користуванні державного підприємства «Чорноліське навчально-виробниче лісове господарство», розташованої за межами населених пунктів на території Знам'янського району Кіровоградської області, з подальшим наданням її у постійне користування для будівництва автомобільної дороги в обхід м. Знам'янки на ділянці км 3 + 000 – км 6 + 400.

Службі автомобільних доріг у Кіровоградській області відповідно до законодавства передбачити у зазначеному проекті землеустрою розрахунок розміру збитків, що будуть завдані землекористувачу внаслідок вилучення земельної ділянки.

Прем'єр-міністр України М. АЗАРОВ

Географічний майданчик з вулканами і гейзерами

ПРОКОМЕНТУЙТЕ ЦЮ ПРОБЛЕМУ НА САЙТІ UKURIER.GOV.UA

ШКОЛА. *У Полтавському обласному ліцеї-інтернаті для обдарованих сільських дітей створюють заклад майбутнього, основу якого заклав майже сто років тому Антон Макаренко*

Олександр ДАНИЛЕЦЬ,
«Урядовий кур'єр»

На околиці села Ковалівка, що в Полтавському районі, є мальовничий куточок, який причаровує своєю красою кожного, хто тут побував. Милують серце ліс і річка, цілюще повітря і заповідна тиша. Божою волею ця краса сьогодні служить дітям. У цьому є заслуга і видатного педагога минулого століття Антона Семеновича Макаренка.

Як маєток поміщика колонією став

Майбутній засновник зразкової трудової колонії імені М. Горького саме закінчив Полтавський учительський інститут, коли було підписано декрет про початок виховання безпритульних дітей, яких після більшовицької революції 1917 року на вулицях міст значно побільшало. Наслідуючи приклад Володимира Короленка, котрий створив у Полтаві Лігу порятунку дітей, Макаренко у 1919 році засновує біля хутора Триби дитячу трудову колонію. Спочатку тут налічувалося всього шість вихованців. Та яких! Це були 17—18-річні юнаки із уже сформованими своєрідними поглядами на життя, ватажки банд. Щоб дати їм хоч якусь раду, змусити їх себе поважати, А. Макаренко перечитує гори спеціальної літератури, але відповідей на свої запитання не знаходить. Тоді він звертається до власного розуміння людини і працює за власним методом трудового виховання. Безпритульні почали вирощувати сільгосппродукцію, розводили птицю і худобу. Таке виховання виявилось ефективним.

Але чим більшою ставала колонія з її господарством, тим тісніше ставало її мешканцям на лісовій галявині поблизу хутора. Ось тоді А. Макаренко і пригледів покинуте помістя братів-поміщиків Трепке (вони в 1919 р. втекли за кордон) на околиці Ковалівки. Тут було 40 десятин орної землі, фруктовий садок, річка, багатоповерховий вітряк. І в 1921 році колоністи взяли цей маєток в оренду. Вирощували свиней йоркширської породи, елітні сорти зернових культур, утримували коней, якими обробляли землю. Була в колонії і школа, в якій працювала викладачем подруга Макаренка — Єлизавета Григорович. А також майстерні і кузня, де колоністи виготовляли різні побутові речі для себе і місцевих селян.

Вихованці колонії імені М. Горького жили в маєтку порізно: хлопці — в так званому Червоному будинку, а дівчатка — в Білому. Ці споруди збереглися неушкодженими і є нині музейним комплексом — найбільшим із присвячених Макаренку на пострадянському просторі. У ньому понад 2300 експонатів.

— Кабінет Антона Семеновича знаходився в Білому будинку, — розповідає екскурсовод музею Тамара Кривошапка. — За його опуклу форму і великі вікна, з яких удень добре було видно територію колонії, його називали «капітанським містком», а вночі — «ліхтариком». У цьому кабінеті колоністи відбували покарання, найтяжчим з яких було — читати книги. Тут зберігалася зброя, з допомогою якої колоністи захищалися від грабіжників, які ховалися в ковалівських лісах. Поряд із його кабінетом розташована кімната ради командирів, де стояв прапор колонії та проводилися збори. За нею — майстерні, спальня, клубна кімната.

Після того, як у 1926 році А. Макаренко зі своїми добровільними помічниками поїхав «завойовувати» Куряжську колонію під Харковом, колонією в Ковалівці певний час опікувалася інша людина. А коли почалася Друга світова війна, частину будинків було зруйновано. У мирний час їх відбудували, в них жили діти-інваліди, сироти. 25 лютого 1988 року, до 100-річчя від дня народження Антона Макаренка тут відкрили музей-заповідник його імені. А в 2001 році — Полтавський обласний ліцей-інтернат для обдарованих дітей із сільської місцевості ім. А. С. Макаренка.

Чудо-техніка і вчитель від Бога

Нинішнім 235 макаренківцям пощастило в житті набагато більше, ніж їхнім попередникам-колоністам. Умови навчання і проживання в ліцеї-інтернаті одні з найкращих в області. Як мовиться, статус зобов'язує. Годують дітей чотири рази на день, вартість харчування — 27 гривень, а не 7—10, як у звичайній школі. В їдальні і класах — євроремонти та ідеальна чистота. Як і на всій 14-гектарній території музейного комплексу. За традицією, діти самі її підтримують. А також вирощують для свого столу городину. Для обробітку землі тутешні вихованці мають техніку, ще й здають трактор в оренду ковалівцям, бо в селі немає сільгосппідприємства.

Чудово справляються вони і з основною роботою — навчанням. Директор закладу Валерій Шульга з гордістю повідомив, що рівень знань його учнів високий, а чимало випускників продовжують навчання у провідних вишах України.

Та все-таки більшість учорашніх ліцеїстів обирають для навчання полтавські вищі навчальні заклади. Це пов'язано з тим, говорить директор, що в них є класи, де половина і більше дітей виховуються одинокими батьками, — їм навчати й утримувати своїх чад у Харкові чи в столиці не по кишені. А Полтава для них мов рідна домівка. Сюди учні ліцею-інтернату їздять на олімпіади й конкурси, наукові засідання й екскурсії.

Фото Валерія ШУЛЬГИ

Досліди на уроці фізики проводять старшокласниці ліцею-інтернату Валерія Пивоваренко (ліворуч) та Даша Лисманова

Умови навчання і проживання в ліцеї-інтернаті одні з кращих в області.

Реалізувати можливості ліцеїстам допомагають і добре обладнані кабінети української мови, історії, географії та математики (профільні дисципліни), фізики і трудового навчання. В стінах закладу функціонують два сучасні комп'ютерні класи (інформатики та інформаційно-комунікаційних технологій), кожен з яких забезпечений мультимедійними комплексами та п'ятнадцятьма персональними комп'ютерами. Працює лінгафонна комп'ютерна лабораторія з вивчення іноземних мов. Робочі місця вчителів також комп'ютеризовані. Загалом у навчальному процесі закладу використовується 66 комп'ютерів (з розрахунку один на два учні 8—11 класів), 8 ноутбуків, 6 інтерактивних дошок, 12 мультимедійних проекторів. Такий рівень технічного забезпечення пояснюється тим, що заклад задіяний у пілотному проекті «Школа майбутнього на Полтавщині».

Але найбільше мене вразила не чудо-техніка ліцеїстів, а їхній, схожий на музей, кабінет історії. З його куточками палеографії, української етнографії, геральдики, боністики, нумізматики, фалеристики тощо. Тут можна побачити і зуб мамонта, і копії єгипетських папірусів, і фрагменти грецьких амфор, і бойову сокиру часів Київської Русі, і козацькі та турецькі люльки. Навіть муляж-поховання скіфа-дружинника — настільки майстерно зроблений, що відрізнити його від оригіналу здатен лише спеціаліст.

Як пояснив директор, це один із найкращих в області кабінетів історії, створений руками і фантазією заслуженого вчителя України Сергія Сапєгіна — професійного археолога, котрий понад 10 років наполегливо прищеплює дітям любов до історії свого народу, а через залучення до археологічних розкопок навчає їх витривалості і мужності. Таку мету перед собою ставив колись і Антон Макаренко, подорожуючи з дітьми колонії по країні.

У кабінеті історії так цікаво, що тільки дзвоник на урок змусив мене попрощатися із учителем від Бога, як назвав Сергія Сапєгіна директор. У коридорі Валерій Шульга вказав мені на якусь чудернацьку кам'яну гору за вікном і пошепки повідомив, що навесні запустить найкращий в області, а може і в Україні, географічний майданчик. Із вулканами і гейзерами, гірськими озерами та водоспадами. А в коридорі ліцею планує розмістити картинну галерею. Принагідно продемонстрував нову котельню з тепломережами, глибинну свердловину і водонапірну башту з водогоном, гаражі, фруктовий сад, навчально-дослідні ділянки і виробничий сектор.

Спочатку базис, потім вимоги

«Коли я сюди прийшов, — пригадує Валерій Шульга, — тут була звичайна школа, з обідраними стінами і дірявим, облізлим дахом. Без жодної квітки на підвіконнях». Ставши директором, він, як і Макаренко, спершу створив умови для праці вчителям і учням і тільки потім здобув право вимагати її результати.

— Нам часто кажуть, що наші діти якісь особливі — привітні, ввічливі, спокійні, — продовжує чоловік, — запитують, що ми робимо для цього. А я відповідаю: вже нічого. Утворилася така аура, що молодші діти вчаться у старших. Наш заклад — багатодітна родина, кожний член якої працює на спільний результат.

Валерій Шульга для своїх вихованців наче тато. Жодне свято в ліцеї не обходиться без подарунків. Їх отримують призери олімпіад і Малої академії наук, переможці конкурсів і просто активні учні. Шляхом голосування спільно визначають «Золотий голос» закладу і його «Надію». Придумують безліч інших номінацій. Причому, подарунки бувають дорогими. Торік, наприклад, ліцеїстам уперше вручили премію Ковалівського сільського голови. Суттєві суми отримали «кращий історик» і «кращий філолог», а також «кращий математик». Особливу увагу керівництво закладу приділяє здоров'ю дітей. До їхніх послуг — чудовий спортзал із тренажерним комплексом і стадіон, який планують реконструювати. Затримка за коштами. А ще при ліцеї-інтернаті діє шкільне лісництво, по території якого прокладена екологічна стежина. За два останні роки діти під керівництвом наставників власноруч змайстрували понад шістсот гніздівель для диких качок, які лісівники розташують на Портнівському болоті та на річці Коломак.

...Свого часу А. С. Макаренко написав у Ковалівці «Педагогічну поему», а в Шульги вже назбиралося практичного матеріалу на цілу педагогічну трилогію. Ось тільки викроїти б заклопотаному керівнику час на її написання.

СПАДЩИНА

Тут найдавніше навіть риштування

ДУХОВНІСТЬ. *Львів'яни знову моляться у храмі, якому 400 років*

Оксана МЕЛЬНИК,
«Урядовий кур'єр»

Цей храм (колишній костел Ордену єзуїтів) у центрі Львова — пам'ятка архітектури національного значення і разом з іншими об'єктами Львівського історико-архітектурного заповідника понад десять років тому внесений до Списку світової культурної спадщини ЮНЕСКО.

Йому пощастило більше, ніж іншим духовним святиням Галичини: понад 60 років у ньому було книгосховище Національної бібліотеки імені В. Стефаника НАН України. Що і вберегло унікальну культову споруду барокової архітектури Львова від руйнації. А недавно ухвалою Львівської міськради храм повернули громаді міста. Наприкінці 2011-го з найбільшої релігійної святині Львова нарешті вивезли останні екземпляри книжок із кількамільйонного зібрання. Відтепер культова споруда знову виконує свою місію, хоч і потребує серйозної реставрації.

Через протікання покрівлі унікальні фрески художників з чеського міста Брно Франциска та Себастіана Екштейнів поступово псувалися. Вівтарі збереглися добре, і хоч окремі фрагменти деяких скульптур втрачені, їх зможуть відновити сучасні майстри. Вражає мистецькою довершеністю розп'яття, виконане відомим скульптором Яном Пфістером із Вроцлава. За оцінками експертів, добре збереглися дерев'яні скульптури в стилі рококо, найстаріший у місті орган (XVIII ст.) барокового стилю: кошти на реставрацію складного музичного інструмента, 60 відсотків якого вціліло, збиратимуть підприємці. Потрібно щонайменше 80 тисяч євро.

Попри потріскані фрески, облущену позолоту на скульптурах, товсті шари бруду, вирвані дверні ручки, львів'ян та гостей міста, яким пощастило потрапити на освячення храму Святих апостолів Петра й Павла, вразили його велич, краса та розкішний інтер'єр. Цікавою і непростою була доля святині, починаючи від її спорудження, яке тривало з 1610 до 1630 років. У дитинці місця для храму не знайшлося, ділянку виділили за міськими мурами. Тож невдоволені єзуїти вирішили вразити всіх величчю культової споруди. І їм це вдалося! Унікальне в церкві навіть риштування — воно тут ще з 1914 року, такого давнього в Україні, а можливо, й у світі немає ніде.

Фото з архіву редакції

Храм Святих апостолів Петра й Павла — окраса Львова

— Храм у занедбаному стані, але його можна відновити, — каже начальник управління охорони історичного середовища Львівської міської ради Лілія Онищенко. — Хоч для цього, за попередніми підрахунками, потрібно до 300 мільйонів гривень. Громада і духовенство розраховують на підтримку держави. Обіцяють фінансове сприяння й міжнародні фундації, зокрема на реставрацію вівтарної частини, автентичних вікон.

Торік відремонтували площу перед храмом, на лагодження його покрівлі з міської скарбниці виділили 700 тисяч гривень. Цього року планують відремонтувати фасади сусідніх будинків та школи № 62.

— Найскладніші роботи всередині храму. Тут кожен елемент — мистецький витвір, — зауважив міський голова Львова Андрій Садовий. — Наше завдання — реставрувати все. Тому роботи вистачить не на один рік. А поки вона триватиме, храм відкритий для кожного. Вперше за тривалу перерву у святині відбулося Різдвяне богослужіння, якого віруючі чекали понад шість десятиліть!

Ціна питання — три гривні

УСІМ МИРОМ. *У збереженні пам'ятки архітектури національного значення громада Миколаєва має розраховувати передусім на власні сили*

Олена ІВАШКО,
«Урядовий кур'єр»

Історичний центр Миколаєва вже близько 200 років прикрашає старовинна будівля — Будинок офіцерів флоту. З нього починається найстаріша вулиця міста — Адміральська, саме цю будівлю після Великої Вітчизняної війни миколаївці відновили першою, з цим будинком пов'язана історія багатьох поколінь миколаївців. Втім, сьогодні назвати колишнє Морське зібрання окрасою міста, на жаль, не можна. Адже будівля має вигляд майже такий, як після війни. Причини не нові — постійна зміна власників та орендарів, брак коштів на ремонт. Торік начебто з'явилася надія на те, що візитівка міста отримає потрібне фінансування. Однак депутати міськради вирішили спрямувати 2 млн гривень на ремонт дахів у житлових будинках.

Дискутувати, що важливіше — дахи чи історична пам'ятка, справа невдячна. Поки що зрозуміло одне — пам'ятнику архітектури вкотре залишили право виживати самостійно.

У гавань заходили кораблі

Офіційно пам'ятка архітектури національного значення має охоронний номер 537 та зветься Офіцерське зібрання. Ініціатором спорудження був легендарний адмірал Олексій Грейг. Знаменитий моряк вирішив потурбуватися про відпочинок екіпажів суден. Адже кораблі ставали тут на ремонт зазвичай на всю зиму, а морякам, окрім пияцтва, просто не було чим займатися. Ситуація змінилася, коли в центрі міста спорудили Будинок флагманів і командирів. Тут проводили прийоми, бали, концерти, сімейно-танцювальні вечори, лекції, розміщувалися школи музикантів і співаків, юнкерські класи, працювала велика бібліотека.

З 1924 року Будинок флагманів і командирів стає Будинком культури моряків, а в повоєнні роки — Будинком офіцерів флоту та Центром культури, освіти і дозвілля ВМС України.

Дискотеки на зміну балам

Новітню історію Будинку офіцерів пам'ятають переважно миколаївці середнього та старшого віку. У 80-90-ті роки минулого століття він був знаменитий дискотеками та вечорами танців для тих, кому за... Тут вечорами гриміла музика, а вдень приміщення орендували різні фірми. Ніхто надто не переймався питанням збереження історичної спадщини. А власник будинку, Міністерство оборони, фактично відсторонилося від управління своїм майном. Хоч перший охоронний договір на будівлю підписано ще 1954 року.

— Коли я 1998 року увійшла в приміщення для укладання чергового договору, — розповідає начальник відділу охорони культурної спадщини Миколаївського міськвиконкому Ірина Бондаренко, — будівля жила. Працювали гуртки, велася клубна робота, будинок мав більш-менш пристойний вигляд. Однак було зрозуміло, що слід терміново вирішувати питання з правом власності. У пам'ятки архітектури повинен бути один господар.

Саме тоді влада шукала приміщення для обласної філармонії. Тому 2004 року за погодженням з Міністерством оборони Будинок офіцерів флоту було передано на баланс обласної філармонії. На жаль, ця організація не змогла по-господарськи розпорядитися старовинною будівлею. Тож 12 років вона перебувала в повному запустінні — без опалення, з напівзруйнованим дахом, без водовідведення, з залитими водою напівпідвальними приміщеннями.

Рятувати пам'ятку почали тільки позаторік, коли вона перейшла в комунальну власність територіальної громади м. Миколаєва. Тоді за кошти міського бюджету будівлю накрили дахом, провели технічну експертизу. Фахівці видали вердикт: без проведення протиаварійних робіт і зміцнення будівлі починати ремонтно-реставраційні роботи безглуздо.

Громада допоможе

Сьогодні на базі колишнього Будинку офіцерів флоту створено Миколаївський міський палац культури та мистецтв.

— Незважаючи на поважний вік нашого палацу, — розповідає його директор Ірина Лапко, — він повністю відповідає вимогам щодо діяльності культурного закладу. Тут є все — концертно-театральна зала на 250 місць, яку можна за потреби трансформувати у виставкову залу, чудовий внутрішній дворик, де плануємо створити концертний майданчик, ландшафтні дільниці, пейзажний парк і навіть музичний фонтан. До зони навчання й дослідження передусім входитиме бібліотека. Вона буде особливою, виконаною в морському стилі та з унікальним спеціалізованим фондом. Буде в палаці і резиденція Морського зібрання, зала для балів та урочистих подій, гуртки і студії для юних городян. Дуже сподіваємося, що після реконструкції сюди приходитимуть туристи, адже поруч — Музей суднобудування та флоту, розкопки городища «Дикий Сад», інші історичні будівлі.

Але поки що це мрії. Щоправда, миколаївське підприємство «Діпромісто» підготувало проект протиаварійного комплексу робіт, який погоджено в Міністерстві культури та схвалено на науково-методичній раді при Міністерстві регіонального розвитку.

— Вартість протиаварійних робіт становить близько 2 млн гривень, — зазначає заступник директора «Діпроміста» Анатолій Зубик. — Втім, це далеко не вся сума, потрібна для повного відновлення будинку. Ці кошти підуть тільки на те, щоб зняти з нього статус «аварійний», з подальшою консервацією будівлі.

На проведення повного капітального ремонту, за підрахунками фахівців, потрібно ще 30—40 мільйонів гривень. Вихід з непростої ситуації запропонував міський голова Володимир Чайка. Потім його ініціативу підхопили громадські організації. Якщо кожен миколаївець перерахує на відновлення історичної пам'ятки три гривні, будівлю можна врятувати.

Скептики в успіх починання не вірять. Мовляв, люди сьогодні пасивні і ставляться до подібних акцій з недовірою. І все-таки є надія, що гроші громада збере.

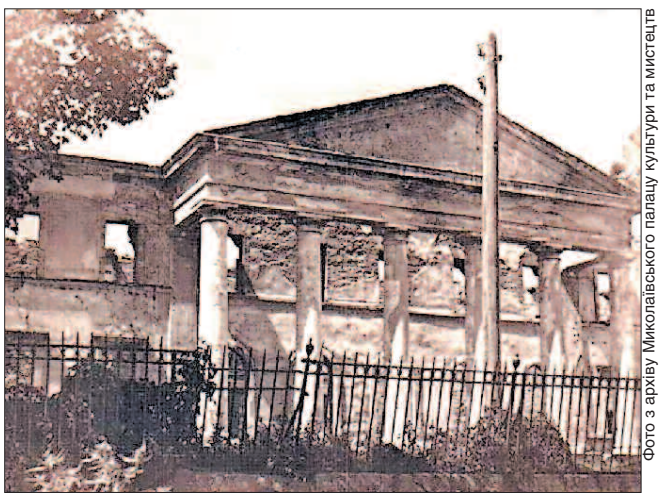

Фото з архіву Миколаївського палацу культури та мистецтв

Фото автора

Будинок офіцерів після війни і сьогодні

Альманах «Рукопис»: друге пришестя малознаних сторінок

ПОДВИЖНИЦТВО. *Доба незалежності дозволила дістати з письменницьких шухляд і з архівів те, що не дійшло до читача з ідеологічно-кон'юнктурних та інших причин*

Микола МАХІНЧУК,
член Національної спілки письменників України

А нагромадилось в утаємничених від стороннього ока сховищах доволі ще з позаминулого століття. То наша історія, не стороннє бачення її і тлумачення свідками минулих часів.

В останні два десятиліття з'явилося чимало історичної, саме документальної літератури про славні імена, яких ми зовсім не знали, або ж раніше вони доходили до нас у викривленому світлі. Чого варті вже оприлюднені щоденники Т. Шевченка, М. Куліша, У. Самчука, О. Довженка, В. Симоненка, О. Гончара, спогади про діяння видатних особистостей, які дозволяють об'єктивніше судити про минуле – складні етапи нашої історії. На жаль, економічні негаразди гальмують українську видавничу справу – і досі ми обділені тим, що мали б знати з історії вітчизняної культури і зокрема її літературної складової.

Реставрація часу, заглиблення в драми ідей і доль

Тож знаковою подією є вихід у світ довгоочікуваного другого тому альманаху «Рукопис», що містить значний масив спогадів, щоденників, листів, документів і світлин. Ця понад 600-сторінкова великоформатна ошатна книга народилася наприкінці минулого року у київському видавництві «Криниця» з ініціативи і за підтримки Комітету з національної премії України імені Тараса Шевченка.

«Криниця» довго працювала над «Рукописом», розповів директор видавництва, лауреат Шевченківської премії Леонід Андрієвський. Майже десять літ. Ідея народилася ще 2002 року. Шевченківські лауреати Іван Дзюба та Володимир Стадниченко ініціювали видання бібліотеки цього комітету. До доброї справи підключився «Шевченківський фонд – XXI століття». Проекту надали державну підтримку, бо розуміли: рукописна спадщина, яка не могла з'явитися раніше, має велику документальну цінність з духовної історії України. Тож і розпочався її збір. Своє плече підставили літературознавці Сергій Гальченко і Микола Шудря, журналіст Євген Ямпольський, видавець зі Словаччини Іван Яцканин. І 2004 року видавництво постало вже перед іншою проблемою: для наявних в редакції матеріалів не вистачить найгрубезнішого фоліанта. Тому видали лише перший, понад 600-сторінковий том альманаху. Його поява була помітним явищем у суспільстві. Книга швидко знайшла свого читача. І пішли листи: коли буде продовження реставрованого часу та заглиблення в драми ідей і доль.

Але надалі забракло коштів. Та підготовча робота тривала. Врешті на допомогу знову прийшов Державний комітет телебачення і радіомовлення України, і другий том альманаху «Рукопис» побачив світ за державною програмою «Українська книга» 2011 р.

У цьому виданні, наголошує головний редактор видавництва «Криниця» Тетяна Майданович, ґрунтовно продовжені всі розділи і рубрики, які не змогли вмістити багатющого історичного літературознавчого та мистецького матеріалу, що був зібраний редакційною радою альманаху та авторами-упорядниками, переданий до видавництва «Криниця» численними шукачами і хранителями невідомих або маловідомих, загублених у часі або зловмисно проскрибованих із різних причин прихованих від широкого загалу скарбів багатовікової української культури.

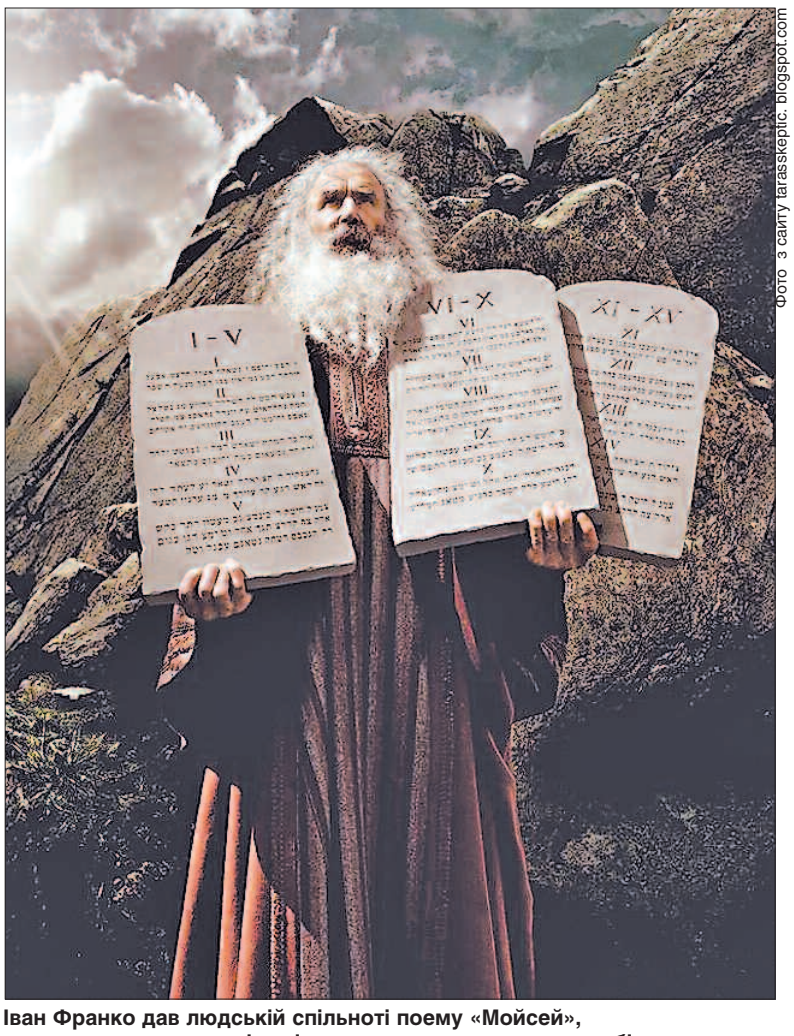

Фото з сайту tarasskeptic. blogspot.com

Іван Франко дав людській спільноті поему «Мойсей», яку вже понад сто років усі дочитують лише до «краю обіцяного»

Додаються нові риси до «Реставрованого часу» в документальній добірці «Спогади і роздуми в епістолярному жанрі». Стараннями Володимира Стадниченка народилися й нові розділи, зокрема «Сковородинівська криниця».

«Люди не винайшли мови, якою можна розповісти, що ми пережили»

Маніфест творців альманаху, які, йдучи за Т. Шевченком, проголосили: воскресити словом «діла добрих» не став лише амбітним наміром. У цьому переконуєшся, заглибившись у пропоновані читачеві публікації.

Перший розділ — «Реставрований час» — склали передусім листи до Івана Дзюби колег-шістдесятників: Івана Драча, Євгена Сверстюка, Івана Світличного, Ірини Жиленко, Володимира Дрозда, Віктора Некрасова, Михайла Рудницького, Ніла Гілевича, літературних побратимів з Латвії, Болгарії, Словаччини, Грузії... Вони яскраво віддзеркалюють літературні процеси в тодішньому СРСР. Відверті і щирі автори кількома фразами влучно характеризують як «стовпів» тодішнього суспільства, так і колег з письменницького цеху. І хоч би як хтось відхрещувався від тих характеристик, але їх не заперечити. Особливо, коли йдеться про слова і діяння шістдесятників. Це надзвичайно цінні документи тієї доби. Переказати їх неможливо.

Перегортаєш цю сторінку і натрапляєш на гіркі спогади про перші дні «полоненого» гітлерівцями Києва. Здавалося, цю тему всеохопно висвітлив письменник Юрій Краснощок, але читаєш «Літо сорок першого» Михайла Кирпиченка і натрапляєш на нові деталі радянського вандалізму, що позначав столицю України, відступаючи за Дніпро...

Не менш трагічна й доля самого автора цих спогадів — київського вченого з академічного Зообіологічного інституту, якого радянська влада звинуватила у співробітництві з окупантами й відправила у табори на Північ та на довічне заслання до Сибіру. Відомий та авторитетний дослідник Півночі Іван Папанін не зміг допомогти вченому повернутися в Україну. Навіть на 96 році життя він сподівався на те, але не судилося. І як згадував згодом, «люди не винайшли мови, якою можна розповісти, що ми пережили». Трагедія його долі багато чим схожа на життєпис відомих нам нині вчених, відкритих науковцем-подвижником Василем Шендеровським («Урядовий кур'єр», 27.12.2011 р.). Але цього разу відкриття зробив син колеги М.Я. Кирпиченка — журналіст Андрій Топачевський.

Наш пророк бачив далі

А от про життя і творчість Івана Франка ми знали, здається, майже все. Про Каменяра-революціонера-демократа. І навіть соціаліста. Про його зв'язки з помітними тогочасними постатями, які стояли біля розвитку української справи. Та як про Мойсея, якому довелося вести свій народ з рабства у майбутнє. І раптом далеко не традиційне бачення всього того в уривку з роману Левка Різника «Самотність Пророка, або Добрий ангел Івана Франка».

«... з ним поряд ішли... завзяті, славні... Але без Франкової віри, безоглядності, жертовності, сили духу чи енергії Франкового слова навряд чи що зрушилося б з місця насерйозно...».

«... роман «Борислав сміється»... випередив славнозвісну річ Еміля Золя «Жерміналь»... Драгоманов, якби не мав Франка за «хлопчика на побігеньках», а таки розплющив напевно свої премудрі очі та переклав «Борислав сміється» французькою і пустив світами, то й світи, очевидно, відгукнулися б ...».

«... Іван Франко був такою людиною, що Ангелові доводилося з ним дуже нелегко... пророк-поет усе життя лише ускладнював собі умовини існування, а своєму Ангелові – роботу...».

Порівнюючи Франка з Мойсеєм, автор наголошує: наш Пророк бачив далі. Бачив те, чого не зрозумів у мудрості Єгови його біблійний попередник: «вихід народу до «краю обіцяного» не основне. Се лише спосіб... Скарби, добро, багато м'яса, багато хліба, золота — се пусте. «В злотім океані вас буде спрага томити, і не зможе вас хліб золотий ані раз накормити». Основне – здобути скарби духу!»

Проектуючи ту ситуацію на недалеке наше минуле, автор відзначив: «... весь народ за священиками молиться щиро, сердечно: «Боже, Україну спаси!» Із свічками стоять під час молебню Грушевський, Винниченко, Петлюра... а одне місце вільне... місце поета-пророка!»

Нічого не скажеш: актуально на всі часи. Тож не випадково Іван Франко напередодні всесвітніх потрясінь на початку XX століття дав людській спільноті поему «Мойсей», яку вже понад сто років усі дочитують лише до «краю обіцяного». І тепер прямують до нього. Але ж виведення з рабства — то ще не все. Не можна забувати, за що покарав Єгова Мойсея. Це конче важливо пам'ятати і нам, нині сущим. Ось чому в другому томі альманаху «Рукопис» чільне місце відведено й лібрето опери «Мойсей» Мирослава Скорика за однойменною поемою Івана Франка. Композитор і видавці альманаху не «в лоб» дають це зрозуміти і нашим нинішнім поводирям.

Докори нашому несправжньому сумлінню

На те, без сумніву, спрямовані й оприлюднені в альманасі «Нотатки зі сторінок робочих зошитів» Євгена Маланюка. Соціально документальні, з яких світиться епоха, а не приватний інтерес, що переважає нині частенько в «літописах» навіть тямковитих літераторів. Ну як не задумаєшся над актуальністю фрази: «Примітиви наші беруть все друковане для директиви, а не матеріал для власного мислення». Ох, не застаріло сказане ще в серпні 1961-го... Або це: «Щось є «безблагородне» в тій «українській справі», що ми її вели і ведемо...», народжене місяцем пізніше, але таке, що й досі докоряє нашому несправжньому сумлінню.

Та хіба тільки це? Творці альманаху густо мережать «Літопис» подібними думками «Із щоденникових записів» Станіслава Тельнюка 1971-1973 років, підготовлених до видання його дочкою Галиною. 35 сторінок міркувань не лише на навкололітературні теми – а в них епоха. І значний обшир літературного процесу в Україні тих років. Кілька штрихів — і постать на повен зріст... І суспільне тло.

Його, це тло, яскраво доповнює погляд з-за рубежа — «Віддзеркалення» Степана Гостиняка, українського письменника зі Словаччини, добре обізнаного з літературним процесом в Україні та суспільним життям словацьких українців.

Ще одна відкрита «Рукописом» помітна постать в українській культурі, зокрема в шевченкознавстві – Павло Зайцев. Редактор і видавець, оборонець української державності в перші два десятиліття минулого століття змушений був емігрувати. Його другим пришестям до нас маємо завдячувати літературознавцеві Миколі Шудрі, який підготував для альманаху цілий розділ «Із листів до Павла Зайцева». А писали йому на літературно-мистецькі та суспільно значущі теми такі відомі постаті в українській культурі та громадські діячі, як Микола Біляшівський, Олексій Новицький, Григорій Вашкевич (видавець «Кобзаря» 1867 р.), Володимир Дорошенко, Сергій Лазаревський, Микола Сумцов, Василь Щурат, Сергій Єфремов... І в тих листах 1912-1920 років — теж цікавий аналіз тогочасного духовного життя українства, що проектується на сьогодення.

Неймовірно багатющий на відкриття цей альманах. І неймовірно цікавий. Тому він потребує не обширних розповідей про нього, а вдумливого прочитання. До чого я й закликаю любителів та поціновувачів документального і мудрого слова. Задля духовного збагачення.

Маніфест творців альманаху, які, йдучи за Т. Шевченком, проголосили: воскресити словом «діла добрих» не став лише амбітним наміром. У цьому переконуєшся, заглибившись у пропоновані читачеві публікації.

ДОКУМЕНТИ

КАБІНЕТ МІНІСТРІВ УКРАЇНИ

ПОСТАНОВА
від 26 грудня 2011 р. № 1393
Київ

Про утворення Координаційної ради з питань якості і безпеки життя людини

Кабінет Міністрів України **ПОСТАНОВЛЯЄ:**

1. Утворити Координаційну раду з питань якості і безпеки життя людини у складі згідно з додатком.

2. Затвердити Положення про Координаційну раду з питань якості і безпеки життя людини, що додається.

Прем'єр-міністр України М. АЗАРОВ

Додаток
до постанови Кабінету Міністрів України
від 26 грудня 2011 р. № 1393

СКЛАД
Координаційної ради з питань якості і безпеки життя людини

Перший віце-прем'єр-міністр України — Міністр економічного розвитку і торгівлі, голова Координаційної ради
Міністр охорони здоров'я, заступник голови Координаційної ради
Міністр аграрної політики та продовольства, заступник голови Координаційної ради
Заступник Міністра економічного розвитку і торгівлі — керівник апарату, заступник голови Координаційної ради
Голова Держспоживінспекції, секретар Координаційної ради
Міністр екології та природних ресурсів
Міністр освіти і науки, молоді та спорту
Міністр фінансів
Голова Держмитслужби
Голова Пенсійного фонду України
Голова Держсанепідслужби
Голова ДПС
Голова Держветфітослужби
Перший заступник Міністра соціальної політики
Перший заступник Міністра інфраструктури
Перший заступник Міністра юстиції
Перший заступник Міністра культури
Заступник Міністра внутрішніх справ
Заступник Міністра надзвичайних ситуацій
Заступник Міністра регіонального розвитку, будівництва та житлово-комунального господарства
Перший заступник Голови Антимонопольного комітету
Перший заступник Глави Адміністрації Президента України (за згодою)
Голова Комітету Верховної Ради України з питань охорони здоров'я (за згодою)
Голова Комітету Верховної Ради України з питань фінансів, банківської діяльності, податкової та митної політики (за згодою)
Голова Комітету Верховної Ради України з питань аграрної політики та земельних відносин (за згодою)
Перший заступник голови Комітету Верховної Ради України з питань національної безпеки і оборони (за згодою)
Народні депутати України (за згодою)
Заступник Керівника Апарату Верховної Ради України (за згодою)
Представник Секретаріату Кабінету Міністрів України
Голова Київської міської державної адміністрації
Президент Національної академії наук (за згодою)
Президент Національної академії аграрних наук (за згодою)
Президент Національної академії медичних наук (за згодою)
Ректор Національного університету біоресурсів і природокористування (за згодою)
Директор Інституту економіки та прогнозування Національної академії наук (за згодою)
Директор державної установи «Інститут гігієни та медичної екології імені О. М. Марзєєва» (за згодою)
Директор державної установи «Інститут епідеміології та інфекційних хвороб імені Л. В. Громашевського» (за згодою)
Президент Спілки об'єднань громадян «Всеукраїнська федерація споживачів «Пульс» (за згодою)
Президент науково-дослідного центру незалежних споживчих експертиз «Тест» (за згодою)
Голова правління Всеукраїнської громадської організації «Спілка громадських організацій України «Народна Рада» (за згодою)
Голова Центральної ради профспілки «Машприлад» України (за згодою)
Президент Української асоціації споживачів (за згодою)
Президент Української торговельної асоціації (за згодою)
Президент Всеукраїнської ради захисту прав та безпеки пацієнтів (за згодою)
Голова комітету у справах захисту прав споживачів Всеукраїнської громадської організації «Спілка громадських організацій України «Народна Рада» (за згодою)
Радник Прем'єр-міністра України, голова правління Всеукраїнської громадянської організації «Союз споживачів України» (за згодою)

ЗАТВЕРДЖЕНО
постановою Кабінету Міністрів України
від 26 грудня 2011 р. № 1393

ПОЛОЖЕННЯ
про Координаційну раду з питань якості і безпеки життя людини

1. Координаційна рада з питань якості і безпеки життя людини (далі — Координаційна рада) є тимчасовим консультативно-дорадчим органом Кабінету Міністрів України.

2. Координаційна рада у своїй діяльності керується Конституцією та законами України, актами Президента України і Кабінету Міністрів України та цим Положенням.

3. Основними завданнями Координаційної ради є:

1) проведення аналізу стану справ у сфері забезпечення належної якості і безпеки життя людини та реалізації конституційних прав громадян;

2) забезпечення розвитку ринкових відносин, сприяння налагодженню ефективного діалогу між владою, бізнесом та інститутами громадянського суспільства;

3) підготовка пропозицій та рекомендацій щодо:

механізмів та способів реалізації державної політики у сфері забезпечення життєдіяльності людини;

здійснення заходів, спрямованих на створення безпечних умов у сфері забезпечення життєдіяльності людини;

запобігання виникненню можливих економічних та соціальних наслідків впливу небезпечних для здоров'я людей факторів, неналежної якості товарів, послуг та продукції;

створення конкурентного середовища у сфері забезпечення життєдіяльності людини;

розроблення і здійснення заходів, пов'язаних із запобіганням впливу небезпечних на здоров'я людей факторів, неналежної якості товарів, послуг та продукції і визначенням регіонів, в яких існує найбільша небезпека впливу таких факторів;

удосконалення:

- системи державного регулювання та управління у сфері забезпечення життєдіяльності людини;
- інформаційної, наукової та освітньої діяльності у сфері забезпечення життєдіяльності людини;
- порядку надання адміністративних послуг, підвищення їх якості, створення сприятливих і доступних умов для реалізації фізичними і юридичними особами прав на одержання таких послуг;

4) участь в установленому порядку в:

підготовці пропозицій до проектів нормативно-правових та інших актів з питань забезпечення життєдіяльності людини;

організації та проведенні інформаційних заходів і конкурсів, спрямованих на підтримку добросовісної конкуренції і популяризацію серед споживачів досягнень національних та іноземних товаровиробників, забезпечення підвищення якості і безпеки товарів, послуг та продукції під гаслом «Від якості товарів і послуг — до якості життя»;

міжнародній діяльності у сфері забезпечення життєдіяльності людини;

обговоренні проектів національних і регіональних програм, концепцій у сфері забезпечення життєдіяльності людини;

5) сприяння:

залученню громадян та їх об'єднань до участі у формуванні споживчої політики;

впровадженню кращого вітчизняного та міжнародного досвіду щодо забезпечення підвищення якості і безпеки життя людини;

проведенню наукових досліджень і виконанню розробок з питань, що стосуються сфери забезпечення життєдіяльності людини;

забезпеченню взаємодії органів виконавчої влади і органів місцевого самоврядування, підприємств, установ та організацій з питань запобігання шкідливому впливу від недоброякісних продуктів харчування, напоїв, лікарських засобів, інших товарів і послуг на стан здоров'я та життя населення;

6) забезпечення вжиття заходів щодо: проведення незалежної експертизи товарів, послуг та продукції стосовно відповідності їх вимогам актів законодавства, стандартам, нормам і правилам;

7) участь в інформуванні населення про недоброякісні та небезпечні для здоров'я та життя людини товари, послуги та продукцію;

8) підготовка і подання Кабінетові Міністрів України інформації про стан справ у сфері забезпечення життєдіяльності людини.

4. Координаційна рада відповідно до покладених на неї завдань:

1) проводить аналіз причин виникнення проблем у процесі реалізації державної політики у сфері забезпечення життєдіяльності людини;

2) бере участь у розробленні проектів нормативно-правових та інших актів у сфері забезпечення життєдіяльності людини;

3) сприяє організації громадського обговорення проектів нормативно-правових актів щодо сфери забезпечення життєдіяльності людини.

5. Координаційна рада має право:

1) одержувати в установленому порядку від органів виконавчої влади і органів місцевого самоврядування, підприємств, установ та організацій інформацію, необхідну для виконання покладених на неї завдань;

2) організовувати і проводити публічні заходи, спрямовані на формування нових принципів взаємовідносин між владою, бізнесом та інститутами громадянського суспільства відповідно до світових стандартів у сфері забезпечення життєдіяльності людини;

3) утворювати у разі потреби робочі групи та експертні комісії;

4) залучати в установленому порядку до участі у своїй роботі, у роботі утворених за її ініціативою робочих груп та експертних комісій представників органів виконавчої влади, органів місцевого самоврядування, підприємств, установ та організацій (за погодженням з їх керівниками), а також незалежних експертів і консультантів (за згодою);

5) вносити пропозиції стосовно визначення пріоритетів, стратегічних і поточних планів діяльності Кабінету Міністрів України у сфері забезпечення життєдіяльності людини;

6) запрошувати на свої засідання представників органів виконавчої влади і органів місцевого самоврядування, керівників підприємств, установ та організацій, вчених, незалежних експертів і консультантів, а також представників засобів масової інформації;

7) опрацьовувати одержані за результатами проведення консультацій з громадськістю пропозиції і зауваження з питань формування та реалізації державної політики у сфері забезпечення життєдіяльності людини та вносити їх в установленому порядку на розгляд Кабінету Міністрів України;

8) організовувати конференції, засідання за круглим столом, форуми, семінари, зустрічі, спрямовані на підвищення рівня знань громадян з питань захисту їх споживчих прав.

6. Координаційна рада під час виконання покладених на неї завдань взаємодіє з державними органами, органами місцевого самоврядування, суб'єктами господарювання, громадськими організаціями, громадянами та засобами масової інформації.

7. Посадовий склад Координаційної ради затверджує Кабінет Міністрів України. Головою Координаційної ради є Перший віце-прем'єр-міністр України — Міністр економічного розвитку і торгівлі.

Регламент Координаційної ради затверджує її голова.

Персональний склад Координаційної ради затверджує голова Ради.

Члени Координаційної ради виконують свої обов'язки на громадських засадах.

8. Для оперативного розгляду найважливіших проблем у сфері забезпечення життєдіяльності людини з числа членів Координаційної ради утворюється президія, до складу якої входять голова Ради, його заступники та члени Ради.

Персональний склад президії Координаційної ради затверджує голова Ради.

9. Діяльність Координаційної ради забезпечують заступники голови Ради.

Заступники голови Координаційної ради забезпечують взаємодію Ради з органами виконавчої влади і органами місцевого самоврядування, навчальними закладами та науковими установами, інститутами громадянського суспільства, ініціюють утворення робочих груп та експертних комісій, залучають в установленому порядку до роботи Ради експертів, консультантів та інших фахівців.

10. Формою роботи Координаційної ради є засідання, що проводяться у разі потреби за рішенням її голови, але не рідше ніж один раз на квартал.

Підготовка планів роботи Координаційної ради здійснюється заступниками голови Ради з урахуванням пропозицій її членів, висновків робочих груп та експертних комісій.

Порядок денний чергового засідання Координаційної ради визначається головою Ради.

11. Засідання Координаційної ради веде її Голова, а за його відсутності — один з його заступників.

Члени Координаційної ради особисто беруть участь у засіданнях Ради.

12. Засідання Координаційної ради вважається правоможним, якщо на ньому присутні більш як половина її членів.

На своїх засіданнях Координаційна рада розробляє пропозиції та рекомендації з питань, що належать до її компетенції.

Пропозиції та рекомендації вважаються схваленими, якщо за них проголосувало більш як половина присутніх на засіданні членів Координаційної ради. У разі рівного розподілу голосів вирішальним є голос головуючого на засіданні.

Пропозиції та рекомендації фіксуються у протоколі засідання, який підписується головуючим на засіданні та секретарем і надсилається усім членам Координаційної ради та Кабінетові Міністрів України.

Член Координаційної ради, який не підтримує пропозиції (рекомендації), може викласти у письмовій формі свою окрему думку, що додається до протоколу засідання.

13. Пропозиції та рекомендації Координаційної ради можуть бути реалізовані шляхом прийняття Кабінетом Міністрів України рішення, проект якого вносить орган виконавчої влади відповідно до компетенції.

14. Функції з організаційного, інформаційного забезпечення діяльності Координаційної ради, організації поточної діяльності Ради, підготовки матеріалів до розгляду на її засіданнях, ведення протоколів засідань Ради, матеріально-технічного забезпечення проведення засідань Ради здійснює Мінекономрозвитку.

15. Координаційна рада використовує у роботі бланк із своїм найменуванням.

КАБІНЕТ МІНІСТРІВ УКРАЇНИ

РОЗПОРЯДЖЕННЯ
від 21 грудня 2011 р. № 1336-р
Київ

Про підписання Угоди між Кабінетом Міністрів України та Урядом Турецької Республіки про співробітництво в галузі рибного господарства

1. Схвалити проект Угоди між Кабінетом Міністрів України та Урядом Турецької Республіки про співробітництво в галузі рибного господарства.

2. Уповноважити Міністра аграрної політики та продовольства Присяжнюка Миколу Володимировича підписати зазначену Угоду.

Прем'єр-міністр України М. АЗАРОВ

КАБІНЕТ МІНІСТРІВ УКРАЇНИ

РОЗПОРЯДЖЕННЯ
від 28 грудня 2011 р. № 1338-р
Київ

Про внесення змін до плану заходів з виконання у 2011 році Загальнодержавної програми «Національний план дій щодо реалізації Конвенції ООН про права дитини» на період до 2016 року

Внести до плану заходів з виконання у 2011 році Загальнодержавної програми «Національний план дій щодо реалізації Конвенції ООН про права дитини» на період до 2016 року, затвердженого розпорядженням Кабінету Міністрів України від 13 квітня 2011 р. № 330, такі зміни:

у пункті 1 розділу I підрозділу «Охорона здоров'я»:

у підпункті 4 після слів «на фенілкетонурію» доповнити словами «та гіпотиреозу», а цифри «6167,6» замінити цифрами «10167,6»;

в абзаці восьмому підпункту 5 цифри «30000» замінити цифрами «35700».

Прем'єр-міністр України М. АЗАРОВ

КАБІНЕТ МІНІСТРІВ УКРАЇНИ

РОЗПОРЯДЖЕННЯ
від 28 грудня 2011 р. № 1347-р
Київ

Про внесення зміни до пункту 2 розпорядження Кабінету Міністрів України від 13 квітня 2011 р. № 330

Внести зміну до пункту 2 розпорядження Кабінету Міністрів України від 13 квітня 2011 р. № 330 «Про затвердження плану заходів з виконання у 2011 році Загальнодержавної програми «Національний план дій щодо реалізації Конвенції ООН про права дитини» на період до 2016 року», — із змінами, внесеними постановою Кабінету Міністрів України від 10 серпня 2011 р. № 862 (Офіційний вісник України, 2011 р., № 61, ст. 2447), виклавши абзаци третій і четвертий у такій редакції:

«подання Міністерству соціальної політики до 16 січня 2012 р. пропозицій та фінансово-економічних розрахунків щодо виконання у 2012 році Загальнодержавної програми «Національний план дій щодо реалізації Конвенції ООН про права дитини» на період до 2016 року для узагальнення та внесення до 20 лютого 2012 р. на розгляд Кабінету Міністрів України;

подання до 15 лютого 2012 р. Міністерству соціальної політики інформації про стан виконання плану заходів для інформування Кабінету Міністрів України до 15 травня 2012 року.».

Прем'єр-міністр України М. АЗАРОВ

КАБІНЕТ МІНІСТРІВ УКРАЇНИ

РОЗПОРЯДЖЕННЯ
від 11 січня 2012 р. № 1-р
Київ

Про передачу будівель військового містечка № 4 у м. Львові

Прийняти пропозицію Міністерства оборони та Служби зовнішньої розвідки щодо передачі будівель № 30, 39, 42 і 43 військового містечка № 4 по вул. Мечнікова, 16, у м. Львові в управління зазначеної Служби.

Прем'єр-міністр України М. АЗАРОВ

КАБІНЕТ МІНІСТРІВ УКРАЇНИ

РОЗПОРЯДЖЕННЯ
від 11 січня 2012 р. № 2-р
Київ

Про внесення змін до розпорядження Кабінету Міністрів України від 29 грудня 2010 р. № 2348

Внести до розпорядження Кабінету Міністрів України від 29 грудня 2010 р. № 2348 «Про схвалення Концепції Державної цільової соціальної програми забезпечення пожежної безпеки на 2011 — 2015 роки» (Офіційний вісник України, 2010 р., № 101, ст. 3638) такі зміни:

1) у назві та тексті розпорядження цифри «2011» замінити цифрами «2012»;

2) у Концепції, схваленій зазначеним розпорядженням:

у назві та тексті цифри «2011» замінити цифрами «2012»;

в останньому абзаці розділу «Шляхи і способи розв'язання проблеми, строк виконання Програми» цифри і слово «(2011 — 2012 роки)» замінити цифрами і словом «(2012 рік)».

Прем'єр-міністр України М. АЗАРОВ

КАБІНЕТ МІНІСТРІВ УКРАЇНИ

РОЗПОРЯДЖЕННЯ
від 11 січня 2012 р. № 3-р
Київ

Питання Міністерства освіти і науки, молоді та спорту

Погодитися з пропозицією Міністерства освіти і науки, молоді та спорту щодо можливості здійснення Міністерством функцій і повноважень Міністерства освіти і науки, що припиняється, а також функцій і повноважень з формування та забезпечення реалізації державної політики у сфері молоді, фізичної культури та спорту.

Прем'єр-міністр України М. АЗАРОВ

ДОКУМЕНТИ

УКАЗ ПРЕЗИДЕНТА УКРАЇНИ

Про Державну інспекцію України з контролю за цінами

Відповідно до пункту 15 частини першої статті 106 Конституції України **ПОСТАНОВЛЯЮ:**

1. Утворити Державну інспекцію України з контролю за цінами, поклавши на неї функції з реалізації державної політики з контролю за цінами.

2. Внести до Схеми організації та взаємодії центральних органів виконавчої влади, затвердженої Указом Президента України від 9 грудня 2010 року №1085 «Про оптимізацію системи центральних органів виконавчої влади» (зі змінами, внесеними Указами від 6 квітня 2011 року №370, від 30 червня 2011 року №717 та від 8 липня 2011 року №742), такі зміни:

1) розділ II після абзацу «Державна інспекція України з безпеки на наземному транспорті» доповнити абзацом такого змісту:

«Державна інспекція України з контролю за цінами»;

2) пункт 1 розділу IV після абзацу «Державне агентство резерву України» доповнити абзацом такого змісту:

«Державна інспекція України з контролю за цінами».

3. Кабінету Міністрів України подати у місячний строк проект Положення про Державну інспекцію України з контролю за цінами.

4. Цей Указ набирає чинності з дня його опублікування.

Президент України В. ЯНУКОВИЧ

м. Київ
19 січня 2012 року
№ 19/2012

УКАЗ ПРЕЗИДЕНТА УКРАЇНИ

Про призначення О.Кисельова Головою Державної інспекції України з контролю за цінами

Призначити КИСЕЛЬОВА Олександра Володимировича Головою Державної інспекції України з контролю за цінами.

Президент України В. ЯНУКОВИЧ

м. Київ
19 січня 2012 року
№ 20/2012

УКАЗ ПРЕЗИДЕНТА УКРАЇНИ

Про призначення М. Поєдинка першим заступником Голови Державної інспекції України з контролю за цінами

Призначити ПОЄДИНКА Миколу Сергійовича першим заступником Голови Державної інспекції України з контролю за цінами.

Президент України В. ЯНУКОВИЧ

м. Київ
19 січня 2012 року
№ 21/2012

КАБІНЕТ МІНІСТРІВ УКРАЇНИ

ПОСТАНОВА
від 18 січня 2012 р. № 25
Київ

Про внесення змін до постанови Кабінету Міністрів України від 26 вересня 2005 р. № 984

Кабінет Міністрів України **ПОСТАНОВЛЯЄ:**

Внести до постанови Кабінету Міністрів України від 26 вересня 2005 р. № 984 «Про порядок поставок продукції в рамках Угоди між Кабінетом Міністрів України та Урядом Республіки Білорусь про виробничу і науково-технічну кооперацію підприємств і організацій оборонних галузей промисловості» (Офіційний вісник України, 2005 р., № 39, ст. 2485; 2007 р., № 78, ст. 2896) такі зміни:

у пункті 2 постанови слова «Міністерством промислової політики» замінити словами «Міністерством економічного розвитку і торгівлі»;

у розділі «Суб'єкти, яким надаються повноваження на експорт» переліку суб'єктів зовнішньоекономічної діяльності, яким надаються повноваження на експорт товарів військового призначення власного виробництва та імпорт товарів військового призначення для використання їх у власному виробництві, затвердженого зазначеною постановою, позицію «14312134 ВАТ «Науково-технічний комплекс «Електронприлад», м. Київ» замінити такою позицією:

«14312134 ПАТ «Науково-технічний комплекс «Електронприлад», м. Київ».

Прем'єр-міністр України М. АЗАРОВ

КАБІНЕТ МІНІСТРІВ УКРАЇНИ

РОЗПОРЯДЖЕННЯ
від 18 січня 2012 р. № 31-р
Київ

Про підписання Угоди між Кабінетом Міністрів України та Урядом Азербайджанської Республіки про співробітництво в організації постачання зрідженого природного газу на територію України з Азербайджанської Республіки

Схвалити проект Угоди між Кабінетом Міністрів України та Урядом Азербайджанської Республіки про співробітництво в організації постачання зрідженого природного газу на територію України з Азербайджанської Республіки.

Уповноважити Міністра енергетики та вугільної промисловості Бойка Юрія Анатолійовича підписати зазначену Угоду.

Прем'єр-міністр України М. АЗАРОВ

КАБІНЕТ МІНІСТРІВ УКРАЇНИ

РОЗПОРЯДЖЕННЯ
від 18 січня 2012 р. № 32-р
Київ

Про подання на ратифікацію Верховною Радою України Угоди між Кабінетом Міністрів України та Урядом Королівства Марокко про морське торговельне судноплавство

Подати на ратифікацію Верховною Радою України Угоду між Кабінетом Міністрів України та Урядом Королівства Марокко про морське торговельне судноплавство, підписану 7 грудня 2009 р. у м. Рабаті.

Прем'єр-міністр України М. АЗАРОВ

КАБІНЕТ МІНІСТРІВ УКРАЇНИ

РОЗПОРЯДЖЕННЯ
від 18 січня 2012 р. № 42-р
Київ

Про затвердження фінансового плану Державного підприємства обслуговування повітряного руху України на 2012 рік

Затвердити фінансовий план Державного підприємства обслуговування повітряного руху України на 2012 рік, що додається до оригіналу.

Прем'єр-міністр України М. АЗАРОВ

ЄВРОПЕЙСЬКИЙ СУД З ПРАВ ЛЮДИНИ ТА УКРАЇНА

«CASE OF CHUPRYNKO v. UKRAINE»
СПРАВА «ЧУПРИНКО ПРОТИ УКРАЇНИ»
Заява № 5074/09
Стислий виклад рішення від 29 листопада 2011 року

Заявниця скаржилась до Європейського суду з прав людини (далі — Європейський суд) за пунктом 1 статті 6 Конвенції на тривалість провадження у її справі.

24 січня та 8 лютого 2011 року Європейський суд отримав від сторін декларації щодо дружнього врегулювання в справі, згідно з якими заявниця погоджується відмовитись від будь-яких подальших скарг проти України, які стосуються фактів, що стали підставою для цієї заяви, в обмін на зобов'язання держави-відповідача сплатити їй 3400 євро як відшкодування будь-якої матеріальної та моральної шкоди, а також компенсації судових витрат.

РОЗГЛЯНУВШИ УМОВИ ДРУЖНЬОГО ВРЕГУЛЮВАННЯ, ЄВРОПЕЙСЬКИЙ СУД ОДНОГОЛОСНО:

«*Вирішує* вилучити заяву з реєстру справ».

СПРАВА «ЄДНОРІГ проти УКРАЇНИ»
(CASE OF YEDNORIG v. UKRAINE)
Заява № 50699/06
Стислий виклад рішення від 6 грудня 2011 року

Заявник скаржився до Європейського суду з прав людини (далі — Європейський суд) за пунктом 1 статті 6 Конвенції про захист прав людини і основоположних свобод (далі — Конвенція) на тривалість проваджень в його справах. Заявник подавав також інші скарги.

Уряд повідомив Європейський суд про свої умови врегулювання скарги заявника в односторонньому порядку.

Заявник не погодився із запропонованими умовами.

Європейський суд зазначив, що сума відшкодування, яку Уряд запропонував заявнику, співмірна з сумами, які Європейський суд присуджує у подібних справах, і, відповідно, немає підстав продовжувати розгляд скарги на надмірну тривалість провадження.

Ретельно дослідивши решту скарг заявника у світлі всіх наявних матеріалів та настільки, наскільки вони охоплюються його компетенцією, Європейський суд дійшов висновку про відсутність будь-яких ознак порушень прав і свобод, передбачених Конвенцією чи протоколами до неї.

Розглянуваши умови вирішення скарги, запропоновані Урядом, ЄВРОПЕЙСЬКИЙ СУД ОДНОГОЛОСНО:

«*Бере до уваги* умови декларації Уряду-відповідача стосовно скарги на надмірну тривалість цивільного провадження;

Вирішує у відповідності до підпункт «с» пункту 1 статті 37 Конвенції вилучити заяву з реєстру справ в частині вищезгаданої скарги;

Оголошує решту скарг у заяві неприйнятними.»

Інформацію надано Урядовим уповноваженим у справах Європейського суду з прав людини

реклама ✦ оголошення ✦ виклики до суду ✦ реклама ✦ оголошення ✦ виклики до суду

МТС на крок попереду

ПРАТ «МТС УКРАЇНА» ПІД ТОВАРНИМ ЗНАКОМ МТС ПОВІДОМЛЯЄ ПРО ЗМІНИ У ВАРТОСТІ ПОСЛУГИ «БОН ВОЯЖ» ДЛЯ АБОНЕНТІВ МТС ПЕРЕДПЛАТА І JEANS

На період з 01 лютого 2012 року по 30 квітня 2012 року в рамках послуги «Бон Вояж» запроваджуються пільгові тарифи на дзвінки та SMS в Польщі. Тарифи на користування послугою «Бон Вояж» в інших країнах не змінюються.

Тарифи на послугу «Бон Вояж», грн	Росія (пільгові тарифи діють з 01.12.11 по 29.02.2012)	Польща	Інші країни
Вартість активації послуги	15		
Вхідні дзвінки			
— перша хвилина дзвінка	1	3,5	5
— кожна наступна хвилина дзвінка з 2-ї по 10-ту	1	0	5
— кожна наступна хвилина дзвінка, починаючи з 11-ї	1	3,5	5
Вихідні дзвінки:			
— в Україну	1	3,5	5
— по країні перебування	1	3,5	5
— в інші країни	5	5	5
SMS	1	3,5	4

На вихідні виклики в усіх країнах, крім Росії, нараховується плата за з'єднання 0,50 грн за кожне з'єднання.

Тарифи послуги «Бон Вояж» на вихідні дзвінки застосовуються до викликів, здійснених через запит USSD Call Back. У випадку набирання номера в міжнародному форматі застосовуються стандартні тарифи на вихідні дзвінки в роумінгу відповідно до зони перебування абонента та напрямку дзвінка.

Вартість голосових викликів вказано за першу секунду кожної хвилини розмови.

Тарифи зазначено у гривнях з урахуванням ПДВ. Додатково утримується збір до Пенсійного фонду в розмірі 7,5% з вартості послуги без урахування ПДВ.

ПрАТ «МТС УКРАЇНА», м. Київ, вул. Лейпцизька, 15

Вилко Олена Григорівна, Вилко Сергій Сергійович, Вилко Олеся Сергіївна, останнє місце реєстрації: 51900, м. Дніпродзержинськ, б-р Будівельників,12-16, викликаються в судове засідання як відповідачі на 09.00 годину 27 січня 2012 р. в справі за позовом Виконавчого комітету Дніпровської районної у м.Дніпродзержинську ради до Вилко Олени Григорівни, Вилка Сергія Сергійовича, Вилко Олесі Сергіївни про визнання осіб такими, що втратили право користування жилим приміщенням.

Відкрите судове засідання в цивільній справі відбудеться **під головуванням судді Ковальової А. Б.** у приміщенні Дніпровського районного суду м. Дніпродзержинська за адресою: м. Дніпродзержинськ, вулиця Петровського, 166, 2 поверх, кабінет № 11.

На підставі ч. 9 ст. 74 ЦПК України з опублікуванням оголошення у пресі відповідачі Вилко Олена Григорівна, Вилко Сергій Сергійович, Вилко Олеся Сергіївна вважаються повідомленими про час і місце розгляду справи.

У разі неявки справу буде розглянуто за їхньої відсутності.

Ухвалою ***Господарського суду Черкаської області*** (18005, м. Черкаси, бул. Шевченка, 307) від 12.01.2012 р. порушено провадження у справі № 01/5026/3490/2011 **про визнання банкрутом Дочірнього підприємства «Черкаси-Фарма»** (юридична адреса: 18008, м. Черкаси, вул. Смілянська, 122/30, п/р 2600660654 в Черкаській філії АКІБ «Укрсиббанк», МФО 354455, код ЄДРПОУ 30200532).

Ухвалою Господарського суду Черкаської області від 12.01.2012 р. розпорядником майна призначено арбітражного керуючого Постоленка Володимира Олексійовича (м. Черкаси, вул. Пушкіна, 67, кв. 97, ліцензія серії АВ № 470322 від 29.03.2010 р.).

Вимоги кредиторів приймаються протягом 30 днів з дня публікації оголошення.

Монастирищенський районний суд Черкаської області викликає Черватюк Галину Володимирівну, як відповідача, у судове засідання, яке відбудеться 02 лютого 2012 року о 10 год. 00 хв. та в разі неявки 07 лютого 2012 року о 08 год. 30 хв. у приміщенні Монастирищенського районного суду, що розташований за адресою: по вул. Леніна, 98, м. Монастирище Черкаської області у справі № 2-36/12 за позовом Домачука Володимира Анатолійовича до Черватюк Галини Володимирівни про стягнення боргу за договором позики.

Монастирищенський районний суд пропонує подати письмові пояснення та заперечення, а також усі наявні докази по справі до визначеного судом дня проведення судового засідання.

У разі неявки у судові засідання, справа буде розглянута у відсутності вказаної особи, про причини неявки необхідно повідомити суд заздалегідь.

Головуючий суддя Д. С. Ротаєнко

Святошинський районний суд м. Києва (03148, м. Київ, вул. Я. Коласа, 25) викликає Регуцького Ігоря Анатолійовича в якості відповідача по цивільній справі за позовом ПАТ КБ «Приват Банк» до Регуцького І. А. про стягнення заборгованості на 31.01.2012 року на 11 год. 00 хв.

В разі неявки та неповідомлення суд про причини неявки в судове засідання, справа буде розглядатися у відсутності відповідача за наявними у справі доказами.

Суддя І. В. П'ятничук

У провадженні Бориспільського міськрайонного суду Київської області знаходиться цивільна справа № 2-2159/11 за позовом ПАТ «Київоблгаз» до Семенець Анатолія Борисовича про стягнення заборгованості.

Розгляд вищезазначеної справи відбудеться о 14.00 год. 25.01.2012 р. за адресою: м. Бориспіль, вул. Радянська, 10, каб. № 2.

У зв'язку з цим суд викликає відповідача Семенець Анатолія Борисовича.

Суддя Кабанячий Ю. В.

Галін Володимир Якович, Убітова Нагріза Шавкатовна викликаються в судове засідання на 27 січня 2012 року о 10.00 год. до Центрального районного суду м. Сімферополя АР Крим (м. Сімферополь, вул. Турецька, 21) як відповідачі за позовом ПАТ «Крименерго» до Галіна Володимира Яковича, Убітової Нагрізи Шавкатовни про стягнення заборгованості. У разі неявки позов буде розглянуто за вашої відсутності.

Суддя Н. М. Заболотна

РЕКЛАМА. ОГОЛОШЕННЯ

Втрачені бланки полісів ПрАТ «АСК «Інтер-ТрансПоліс» з обов'язкового страхування цивільно-правової відповідальності власників наземних транспортних засобів СЕРІЇ АА, в кількості 5 030 шт., за номерами:

0137549; 0137550; 01375540; 0137541; 0137563 — 0137567; 0137587; 0137593; 0137630; 0137631; 0137635; 0137637; 0137639; 0137640; 0137643; 0137644; 0137646; 0137648; 0137649; 0137651 — 0137653; 0137660 — 0137663; 0137669 — 0137671; 0137677; 0137692; 0137694; 0137695; 0137697 — 0137701; 0137712; 0137714; 0137723; 0137750; 137751; 0137753; 0137759 — 0137761; 0137763 — 0137768; 0137770; 0137771; 0137773; 0137778; 0137779; 0137786; 0137790 — 0137799; 0137808; 0137825 — 0137827; 0137829; 0137830; 0137832 — 0137834; 0137839; 0137847 — 0137851; 0137853 — 0137856; 0137860; 0137864 — 0137868; 0137870 — 0137873; 0137878 — 0137881; 0137893; 0137895 — 0137900; 0137945 — 0137952; 0137954 — 0137957; 0137959; 0137961 — 0137977; 0137979 — 0137991; 0180009; 0180010; 0180013; 0180021 — 0180027; 0180029; 0180031; 0180033 — 0180047; 0180049; 0180050; 0180058 — 0180064; 0180071; 0180082 — 0180099; 0180101 — 0180109; 0180111; 0180113 — 0180116; 0180118; 0180121 — 0180126; 0180130 — 180135; 0180137 — 180139; 0180142; 0180151; 180152; 0180156 — 180158; 0180161; 0180163 — 180166; 0180168 — 180172; 0180180; 0180183 — 0180186; 0180189; 180190; 0180194 — 0180196; 0180198 — 0180200; 0180202; 0180205; 0180210; 0180211; 0180213; 0180217 — 0180220; 0180226; 0180228 — 0180231; 0180240 — 0180245; 0180249; 0180257; 0180269 — 0180278; 0180280 — 0180288; 0180292; 0180293; 0180295 — 0180297; 0180301 — 0180311; 0180313 — 0180317; 0180319; 0180322; 0180332; 0180333; 0180335; 0180337 — 0180351; 0180361 — 0180368; 0180370 — 0180376; 0180378 — 0180385; 0180404; 0180406; 0180413; 0180418; 0180419; 0180431; 0180439; 0180440; 0180453; 0180456; 0180457; 0180459; 0180466; 0180481 — 0180485; 0180487 — 0180500; 0183501; 0183506 — 0183508; 0183512; 0183521; 0183522; 0183524; 0183534 — 0183538; 0183540 — 0183544; 0183546; 0183549 — 0183551; 0183553 — 0183559; 0183561 — 0183567; 0183569 — 0183588; 0183590 — 0183595; 0183600; 0183602 — 0183608; 0183610 — 0183614; 0183617 — 0183628; 0183631 — 0183634; 0183636; 0183637; 0183640 — 0183644; 0183651 — 0183664; 0183666 — 0183668; 0183670 — 0183674; 0183676; 0183678 — 0183682; 0183687; 0183696; 0183700 — 0183705; 0183707; 0183708; 0183710; 0183711; 0183713 — 0183718; 0183724; 0183727; 0183728; 0183734; 0183737; 0183741; 0183750 — 0183753; 0183755 — 0183760; 0183762 — 0183765; 0183767 — 0183769; 0183771 — 0183777; 0183779 — 0183784; 0183786 — 0183792; 0183794 — 0183797; 0183799 — 0183802; 0183821; 0183822; 0183845; 0183846; 0183850; 0183854 — 0183857; 0183859; 0183860; 0183862 — 0183864; 0183866 — 0183870; 0183887; 0183901; 0183902; 0183918; 0183919; 0183922; 0183923; 0183927; 0183934 — 0183937; 0183939 — 0183947; 0183950; 0183972 — 0183979; 0183981; 0183983; 183984; 0183987 — 0184000; 0525467; 2004088; 2004090; 2004091; 2004094; 2004096; 2004099; 2004100; 2004102; 2004104; 2004119; 2004121 — 2004126; 2004128 — 2004145; 2004153 — 2004156; 2004163; 2004165 — 2004170; 2004172; 2004175; 2004179; 2004182; 2004205; 2004212; 2004219; 2004220; 2004226; 2004232; 2004238; 2004244; 2004258; 2004260; 2004262; 2004271; 2004279; 2004280; 2004303; 2004305; 2004311; 2004313; 2004314; 2004322 — 2004334; 2004337 — 2004339; 2004341 — 2004345; 2005001; 2005004 — 2005006; 2005010; 2005013 — 2005015; 2005019 — 2005023; 2005025 — 2005030; 2005035; 2005037; 2005038; 2005040; 2005057; 2005065; 2005066; 2005077; 2005078; 2005087; 2005089 — 2005091; 2005094 — 2005098; 2005102; 2005105; 2005107; 2005109; 2005110; 2005112 — 2005114; 2005126 — 2005128; 2005130; 2005134; 2005135; 2005137 — 2005140; 2005142; 2005144 — 2005157; 2005159 — 2005161; 2005169; 2005170; 2005173; 2005175 — 2005178; 2005193 — 2005196; 2005198 — 2005205; 2005214; 2005216; 2005217; 2005220 — 2005223; 2005225 — 2005229; 2005236; 2005237; 2005239; 2005240; 2005242; 2005243; 2005245; 2005246; 2005249; 2005255 — 2005267; 2005269 — 2005275; 2005279 — 2005281; 2005285 — 2005288; 2005295 — 2005302; 2005304; 2005305; 2005307 — 2005310; 2005313; 2005316 — 2005320; 2005322; 2005326 — 2005336; 2005340; 2005347; 2005348; 2005365; 2005372 — 2005420; 2005422 — 2005438; 2005440; 2005441; 2005444; 2005445; 2005448 — 2005451; 2005456; 2005461 — 2005464; 2005467; 2005468; 2005475 — 2005490; 2005492; 2005493; 2005495 — 2005497; 2005501; 2005502; 2005504 — 2005506; 2005508; 2005509; 2005513; 2005514; 2005518 — 2005521; 2005523; 2005524; 2005530 — 2005533; 2005535; 2005537; 2005548; 2005549; 2005558 — 205564; 2005566; 2005588; 2005572 — 2005574; 20055760 — 02005579; 205582; 2005585; 2005586; 2005598; 2005603; 2005605; 2005606; 2005608; 2005611; 2005614; 2005616; 2005617; 2005619; 2005625; 2005626; 2005630; 2005635; 2005636; 2005639; 2005640; 2005645; 2005647; 2005652 — 2005655; 2005657; 2005659; 2005661; 2005671; 2005672; 2005676; 2005677; 2005684; 2005687 — 2005694; 2005696; 2005698; 2005700 — 2005705; 2005707 — 2005710; 2005730; 2005732; 2005733; 2005737; 2005741; 2005744; 2005746; 2005750; 2005753; 2005756; 2005759; 2005761; 2005763; 2005764; 2005768; 2005771 — 2005775; 2005777 — 2005784; 2005786; 2005790; 2005794; 2005795; 2005801; 2005802; 2005804 — 2005806; 2005814; 2005816; 2005817; 2005821 — 2005830; 2005834; 2005835; 2005839; 2005842; 2005844; 2005845; 2005849 — 2005851; 2005853 — 2005856; 2005858; 2005861 — 2005864; 2005866;

2005867; 2005869; 2005871; 2005873; 2005875; 2005876; 2005878 — 2005881; 2005883; 2005885; 2005886; 2005890; 2005891; 2005894; 2005896; 2005900; 2005907; 2005908; 2005910 — 2005912; 2005915; 2005920; 2005922 — 2005927; 2005929; 2005932; 2005933; 2005935; 2005939; 2005944; 2005946; 2005947; 2005949 — 2005951; 2005953 — 2005956; 2005964; 2005966; 2005968; 2005978; 2005979; 2005981; 2005983; 2005984; 2005986; 2005987; 2005991; 2005994 — 2005996; 2006007; 2006028; 2006032; 2006035 — 2006038; 2006040; 2006044; 2006054 — 2006056; 2006058 — 2006056; 2006058 — 2006060; 2006062 — 2006069; 2006072 — 2006074; 2006076 — 2006080; 2006082; 2006083; 2006087 — 2006090; 2006092 — 2006096; 2006098 — 2006150; 2006161; 2006167; 2006174; 2006175; 2006177; 2006180; 2006181; 2006184 — 2006186; 2006188; 2006191; 2006193; 2006195 — 2006198; 2006201; 2006224; 2006231; 2006232; 2006237 — 2006239; 2006241; 2006242; 2006246; 2006248; 2006249; 2006262; 2006264; 2006267; 2006268; 2006272; 2006275; 2006279; 2006280; 2006287; 2006289; 2006290; 2006292; 2006294; 2006299; 2006300; 2006302; 2006304; 2006306; 2006307; 2006312; 2006313; 2006320; 2006323; 2006325; 2006326; 2006328; 2006331; 2006333 — 2006335; 2006338; 2006339; 2006342 — 2006347; 2006349; 2006350; 2006358; 2006360; 2006370 — 2006373; 2006377; 2006380; 2006399; 2006403 — 2006405; 2006407; 2006409 — 2006412; 2006415 — 2006417; 2006420 — 2006422; 2006424; 2006427; 2006429; 2006432 — 2006436; 2006438; 2006439; 2006444 — 2006446; 2006448; 2006451 — 2006455; 2006460; 2006467 — 2006469; 2006473 — 2006476; 2006480; 2006484; 2006486; 2006487; 2006491; 2006492; 2006494 — 2006500; 2006522; 2006542; 2006603; 2006611; 206641; 2006651 — 2006654; 2006657 — 2006664; 2006668; 2006680 — 2006684; 2006687; 2006688; 2006696; 2006700 — 2006702; 2006706; 2006712; 2006714; 2006715; 2006718; 2006725; 2006730; 2006741; 2006742; 2006745 — 2006747; 2006750 — 2006755; 20067574 2006760; 2006763; 2006765; 2006769; 2006785 — 2006787; 2006790; 2006793 — 2006796; 2006798; 2006800; 2006803; 2006807; 2006810; 2006813 — 2006815; 2006820; 2006823 — 2006827; 2006829 — 2006831; 20068414 2006842; 2006851 — 2006856; 2006862; 2006864; 2006868 — 2006873; 2006876 — 2006878; 2006880 — 2006882; 2006884; 2006886; 206888; 2006895 — 2006897; 2006899; 2006900; 2006903; 2006904; 2006906;2006908; 2006910 — 2006914; 2006916 — 2006919; 2006927 — 2006928; 2006931; 2006932; 2006934 — 2006936; 2006938 — 20066940; 2006942 — 02006848; 2006950; 2006953; 2006965; 2006968; 2006969; 2006972; 2006973;2006977; 2006979; 2006981 — 2006983; 2006986 — 2007000; 2017001 — 2017018; 2017020 — 2017037; 2017038; 2017039 — 2017041; 2017065 — 2017069; 2017071 — 2017075; 2017107 — 2017123; 2017170; 2017156; 2017187; 2017101;2017202; 2017207; 2017208; 2017211 — 2017217; 2017219 — 2017230; 2017235 — 2017244; 2017249; 2017250; 2017290; 2017295; 2017312 — 2017314; 2017317 — 2017319; 2017323 — 2017326; 2017332; 2017333; 2017336 — 2017339; 2017351; 2017353; 2017367; 2017372; 2017374; 2017376; 2017377; 2017379; 2017380; 2017385; 2017388; 2017989; 2017401 — 2017403; 2017418; 2017428; 2017430 — 2017434; 2017436; 2017438; 2017441; 2017444; 2017446; 2017447; 2017450; 2017452 — 2017457; 2017460 — 2017469; 2017481; 2017486 — 2017488; 2017490; 2017492; 2017493; 2017495; 2017497 — 2017500; 2017506; 2017507; 2017509; 20175114 2017513 — 2017515; 2017525; 2017526; 2017528; 2017529; 2017534 — 2017538; 2017540 — 2017550; 2017554; 2017567 — 2017571; 2017586; 2017587; 2017589; 2017600; 2017605; 2017610; 2017622 — 2017630; 2017632; 2017635 — 2017637; 2017639 — 2017660; 2017663 — 2017668; 2017671; 2017672; 2017676 — 2017680; 2017682 — 2017684; 2017686 — 2017691; 2017692; 2017694 — 2017751; 2017753 — 2017760; 2017767; 2017769 — 2017777; 2017788; 2017803; 2017805 — 2017810; 2017828; 2017835; 2017837; 2017843; 2017846 — 2017850; 2017852; 2017857 — 2017859; 2017861; 2017865 — 2017867; 2017874; 2017878; 2017880 — 2017883; 2017885; 2017886; 2017891; 2017892; 2017891; 2017892; 2017895; 2017898; 2017899; 2017901; 2017903 — 2017905; 2017910; 2017912; 2017920 — 2017922; 2017926 — 2017929; 2017932; 2017935; 2017939; 2017940; 2017942; 2017943; 2017949; 2017951 — 2017953; 2017955; 2017957; 2017958; 2017972 — 2017974; 2017976; 2017977; 2017983 — 2017990; 2017994 — 2018000; 2020501; 2020546 — 2020550; 2020554 — 2020556; 2020558; 2020562 — 2020573; 2020578; 2020583 — 2020603; 2020606; 2020609 — 2020611; 2020613 — 2020618; 2020620; 2020622 — 2020624; 2020634 — 2020638; 2020640; 2020646; 2020648 — 2020650; 2020652 — 2020656; 2020660; 2020672 — 2020682; 2020684; 2020688 — 2020713; 2020715 — 2020717; 2020719 — 2020721; 2020723 — 2020741; 2020743 — 2020750; 2022754; 2020758 — 2020761; 2020763; 2020766 — 2020769; 2020776; 2020810; 2020820 — 2020822; 2020825; 2020839 — 2020842; 2020844; 2020845; 2020847 — 2020850; 2020584 — 2020856; 2020859 — 2020867; 2020872 — 2020878; 2020881 — 2020885; 2020888; 2020891; 2020892; 2020894; 2020897; 2020900; 2020923 — 2020930; 2020932 — 2020935; 2020937 — 2020940; 4023504 — 4023511; 4023513 — 4023523; 4023531 — 4023548; 4023551 — 4023553; 4023555 — 4023558; 4023560; 4023562 — 4023564; 4023568; 4023570; 4023572; 4023580; 4023581; 4023588; 4023591; 4023593; 4023595 — 4023600; 4023616 — 4023639; 4023641; 4023642; 4023651 — 4023656; 4023674; 4023675; 4023711; 4023712;4023715 — 7023769; 4023774; 4023791; 4023794; 4023801 — 4023813; 4023815 — 4023817; 4023819 — 4023828; 4023832; 4023835; 4023841; 4023845; 4023859 — 4023861; 4023865; 4023866; 4023568; 4023874 — 4023879; 4023884; 4023885; 4023887; 4023901 — 4023911; 4023913 — 4023935; 4023936; 4023937 — 4023971; 4023981; 4023982; 4023984; 4023985; 4023991; 4023997; 4073137; 4073138; 4073146; 4073149; 4073155; 4073164; 4073177; 4073180; 4073188; 4073189; 4073193; 4073196 — 4073198; 4073201; 4073210 — 4073212; 4073214; 4073217; 4073220; 4073225; 4073233; 4073234; 4073241; 4073248; 4073250; 4073256; 4073259; 4073262; 4073263; 4073268; 4073269; 4073274; 4073286; 4073290; 4073294; 4073303; 4073306 — 4073308; 4073321; 4073326 — 4073328; 4073330; 4073333 — 4073335; 4073339; 4073342;4073343; 4073346 — 4073348; 4073351; 4073352; 4073355; 4076663; 4073366 — 4073373; 4073375; 4073381 — 4073385; 4073389; 4073391; 4073395; 4073399; 4073405; 4073406; 4073408; 4073410; 4073413 — 4073415; 4083541 — 4083549; 4083552; 4083556; 4083559; 4083591 — 4083595; 4083620 — 4083623; 4083625; 4083630; 4083631; 4083646; 4083649; 4083657; 4083659; 4083660; 4083665; 4083667; 4083701 — 4083704; 4083711; 4083712; 4083726 — 4083730; 4083735; 4084141; 4084142; 4084245; 4084184 — 4084192; 4084202 — 4084216; 4084218 — 4084221; 4084239; 4084240; 4084288 — 4084290; 4084302; 4084304 — 4084312; 4084314; 4084316 — 4084326; 4084353; 4084355; 4084368; 4084370; 4084379; 4084385; 4084388; 4084389; 4084394 — 4084399; 4084406 — 4084409; 4084412; 4084441; 4084449; 4084451; 4084455; 4084458; 4084459; 4084463; 4084466; 4084468; 4084470 — 4084473; 4084477; 4084480; 4084482; 4084486; 4084491; 4084492; 4084502; 4084504; 4084519; 4084520; 4084530 — 4084543; 4084545 — 4084566; 4084568 — 4084586; 4084597; 4084598; 4084602; 4084605 — 4084613; 4084621; 4084624; 4084635; 4151986 — 4151995; 5075361 — 5075365; 5075368 — 5075371; 5075376 — 5075384; 5075409 — 5075414; 5075424 — 5075426; 5075428 — 5075432; 5075434 — 5075437; 5075439; 5075440; 5075451 — 5075457; 5075459 — 5075476; 5075477; 5075478 — 5075480; 5075506 — 5075516; 5075518; 5075519; 5075521 — 5075560; 5075661 — 5075676; 5075678 — 5075680; 5075684 — 5075708; 5075710 — 5075723; 5075728 — 5075731; 5075738 — 5075740; 5075745 — 5075747; 5075749 — 5075750; 5075752 — 5075756; 5075760 — 5075762; 5075783; 5075784; 5075788 — 5075792; 5075795 5075798; 5075799; 5075806; 5075808 — 5075832; 5075834 — 5075838; 5075841 — 5075860; 5099481 — 5099498; 5099500 — 5099511; 5099514 — 5099518; 5099520 — 5099530; 5099532 — 5099534; 5099536 — 509956;3 5099565; 5099566; 5099569 — 5099572; 5099574 — 5099606; 5099608 — 5099611; 5099613 — 5099626; 5099628 — 5099630; 5099634 — 5099638; 5099644; 5099646 — 5099651; 5099653 — 5099658; 5099660 — 5099667; 5099669 — 5099733; 5099736 — 5099750; 5099752 — 5099780; 5127651; 5127664; 5127667 — 5127669; 5127695; 5127702; 5127711; 5127720; 5127752; 5127754 — 5127756; 5127758 — 5127761; 5127769; 5127770; 5127798; 5127801 — 5127810; 5127812; 5127813; 5127815; 5127817; 5127818; 5127820; 5127821; 5127824 — 5127826; 5127853; 5127854; 5127865; 5127870; 5127883; 5127888; 5127892; 5127907; 5127911 — 5127920; 5127927; 5127931; 5127932; 5127934 — 5127947; 5127949; 5127950; 5127981 — 5127983; 5127985 — 5127988; 5128001; 5128002; 5130909 — 5130915; 5130920 — 5130930; 5130953; 5130954; 5130956; 5130957; 5130959; 5130961; 5131015; 5131036 — 5131038; 5131061 — 5131065; 5131069 — 5131075; 5131081; 5131082; 5131100; 5131114; 5131115; 5131150 — 5131153; 5131161 — 5131163; 5131165 — 5131174; 5131212 — 5131238; 5131240 — 5131275; 5131278 — 5131288; 5131290 — 5131375; 5965001 — 5965003; 5965005 — 5965020; 5965022 — 5965024; 5965026 — 5965051; 5965053 — 5965075; 5965077; 5965078; 5965101 — 5965121; 5965123 — 5965149; 5965151; 5965152; 5965161 — 5965189; 5965191 — 5965202; 5965204 — 5965210; 5965216 — 5965239; 5965241; 5965242; 5965244 — 5965246; 5965248 — 5965262; 5965264 — 5965270; 5965272 — 5965276; 5965278 — 5965281; 5965283 — 5965301; 5965303 — 5965328; 5965330 — 5965352; 5965354 — 5965356; 5965358; 5965360 — 5965377; 5965379 — 5965389; 5965391 — 5965400; 6009701 — 6009708; 6009710 — 6009720; 6009722 — 6009740; 6009742 — 6009750; 6009752 — 6009754; 6009756 — 6009782; 6009784 — 6009787; 6009789 — 6009797; 6009801 — 6009806; 6009810 — 6009822; 6009824 — 6009840; 6092001 — 6092086; 6092088 — 6092092; 6092094 — 6092102; 6092105 — 6092139; 6092141 — 6092144; 6092147 — 6092156; 6092158 — 6092176; 6092178 — 6092194; 6092196; 6092198; 6092200 — 6092212; 6092214 — 6092223; 6092225 — 6092236; 6092238 — 6092243; 6092245 — 6092248; 6092250 — 6092297; 6135015; 6135017 — 6135032; 6135034 — 6135038; 6135040 — 6135057; 6135059 — 6135067; 6135068; 6135069 — 6135071; 6135073 — 6135104; 6135107 — 6135112; 6135114; 6135116 — 6135120; 6135122 — 6135149; 6135151; 6135153 — 6135194; 6135196 — 6135198; 6135201 — 6135204; 6135206 — 6135235; 6135237 — 6135279; 6135281 — 6135300; 6135302; 6135304 — 6135325; 6135327; 6135328; 6135330 — 6135336; 6135341 — 6135366; 6135371 — 6135380; 6135383 — 6135387; 6135389 — 6135404; 6135406 — 6135413; 6135415 — 6135418; 6135420; 6135421; 6135423 — 6135432; 6135434 — 6135440; 6135442 — 6135450; 6135452; 6135454 — 6135471; 6135473 — 6135482; 6135484; 6135485; 6135490 — 6135497; 6135499; 6135500; СЕРІЇ ВЕ, в кількості 1 шт., за номером 8084649;

Спеціальні знаки до полісів обов`язкового страхування цивільно — правової відповідальності власників наземних транспортних засобів Серії АА, в кількості 5 343 шт. за номерами:

0137513; 0137519; 0137520; 0137524; 0137526 — 0137528; 0137536; 0137540; 0137553; 0137563 — 0137567; 0137582; 0137590; 0137623 — 0137627; 0137631; 0137633; 0137635 — 0137637; 0137639 — 0137643; 0137646; 0137648; 0137649; 0137651; 0137652; 0137657; 0137658; 0137660 — 0137663; 0137666; 0137669; 0137670; 0137677; 0137683; 0137686; 0137687; 0137692 — 0137701; 0137712; 0137714; 0137717; 0137723; 0137730; 0137743; 0137750 — 137753; 0137757; 0137759 — 0137766; 0137775; 0137782 — 0137787; 0137789 — 0137799; 0137807 — 0137817; 0137819; 0137825 — 0137827; 0137829; 0137830; 0137832 — 0137834; 0137839; 0137847 — 0137851; 0137853 — 0137856; 0137859 — 0137860; 0137864 — 0137868; 0137870 — 0137874; 0137876 — 0137878; 0137889; 0137891 — 0137900; 0137903; 0137931; 0137938 — 0137951; 0137953 — 0137970; 0137972 — 0137984; 0137996; 0180004; 0180009 — 0180010; 0180013; 0180021 — 0180027; 0180029 — 0180031; 0180033 — 0180050; 0180053; 0180057; 0180059 — 0180080; 0180082; 0180083; 0180085; 0180087 — 0180094; 0180097 — 0180107; 0180109 — 0180114; 0180117; 0180129; 0180132; 0180135; 0180137; 0180141 — 0180143; 0180146 — 0180149; 0180151; 0180152; 0180156 — 0180158; 0180161 — 0180172; 0180180; 0180181; 0180187; 0180188; 0180190; 0180192 — 0180195; 0180197; 0180199 — 0180202; 0180204; 0180205; 0180210 — 0180213; 0180217 — 0180220; 0180222; 0180226; 0180228 — 0180231; 0180238 — 0180240; 0180249; 0180250; 0180253; 0180257; 0180261 — 0180263; 018027; 0180278; 0180282 — 0180285; 0180288 — 0180298; 0180300 — 0180317; 0180319; 0180322; 0180332; 0180333; 0180335; 0180337 — 0180351; 0180361 — 0180385; 0180397; 0180400; 0180401; 0180405; 0180410; 0180420; 0180423; 0180430; 0180431; 0180433; 0180444; 0180447; 0180448; 0180450; 0180456; 0180468; 0180471 — 0180500; 0183501; 0183506 — 0183508; 0183512; 0183514; 0183515; 0183520; 0183521; 0183525 — 0183531; 0183533 — 0183535; 0183537 — 0183546; 0183549 — 0183588; 0183590 — 0183596; 0183599;0183600; 0183604; 0183606; 0183607; 0183609 — 0183614; 0183616 — 0183618; 0183620; 0183621; 0183623; 0183624; 0183628; 0183632; 0183633; 0183635 — 0183637; 0183640; 0183642 — 0183645; 0183651 — 0183654; 0183666; 0183680; 0183686; 0183691; 0183700; 0183702; 0183703; 0183705; 0183706; 0183708; 0183714; 0183715; 0183718; 0183720; 0183723; 0183727; 0183743; 0183749 — 0183753; 0183755 — 0183760; 0183762 — 0183765; 0183767 — 0183769; 0183771 — 0183777; 0183779 — 0183784; 0183786 — 0183792; 0183794 — 0183797; 0183799 — 0183803; 0183821; 0183822; 0183845; 0183846; 0183850; 0183854 — 0183857; 0183859; 0183860; 0183862 — 0183864; 0183866 — 0183870; 0183878 — 0183881; 0183883; 0183884; 0183887; 0183890 — 0183893; 0183895; 0183896; 0183900; 0183914 — 0183916; 0183919 — 0183924; 0183927; 0183931; 0183934 — 0183941; 0183943 — 0183946; 0183948; 0183949; 0183951 — 0183957; 0183959; 0183960; 0183962 — 0183988; 0183990 — 0184000; 2004087; 2004088; 2004091; 2004099; 2004107; 2004112; 2004114; 2004141; 2004144 — 2004149; 2004152 — 2004158; 2004160 — 2004166; 2004169; 2004170; 2004172; 2004174 — 2004178; 2004180 — 2004241; 2004243; 2004244; 2004246; 2004249; 2004256; 2004258; 2004260; 2004261; 2004263; 2004264; 2004267; 2004281; 2004284; 2004302 — 2004306; 2004311; 2004316 — 2004318; 2004325 — 2004328; 2004330; 2004334; 2004336; 2004337; 2004342 — 2004346; 2005028; 2005041; 2005042; 2005046; 2005058 — 2005058; 2005072 — 2005074; 2005084; 2005086; 2005103; 2005104; 2005111; 2005114; 2005123; 2005129; 2005151 — 2005153; 2005157 — 2005164; 2005168; 2005179 — 2005185; 2005187; 2005188; 2005196; 2005200 — 2005202; 2005206; 2005210; 2005212; 2005214; 2005215; 2005218; 2005225; 2005226; 2005228; 2005231; 2005232; 2005240; 2005241; 2005244 — 2005247; 2005250; 2005251; 2005255 — 2005257; 2005259 — 2005262; 2005264; 2005265; 2005267 — 2005269; 2005273 — 2005276; 2005287; 2005290; 2005295; 2005303; 2005306; 2005309 — 2005311; 2005316; 2005319 — 2005323; 2005325; 2005326; 2005329; 2005336; 2005337; 2005342 — 2005349; 2005351 — 2005356; 2005362; 2005364 — 2005371; 2005373; 2005374; 2005376 — 2005382; 2005384; 2005388; 2005391; 2005392; 2005394; 2005396 — 2005406; 2005410; 2005411; 2005413; 2005415; 2005428; 2005431; 2005432; 2005434 — 2005440; 2005442 — 2005451; 2005453 — 2005464; 2005466 — 2005468; 2005473; 2005474; 2005477; 2005479; 2005481 — 2005490; 2005492; 2005495 — 2005504; 2005508 — 2005510; 2005513; 2005514; 2005516; 2005517; 2005519 — 2005521; 2005531; 2005533 — 2005540; 2005549; 2005550; 2005558 — 2005564; 2005566; 2005568; 2005570; 2005575; 2005579; 2005581 — 2005585; 2005589 — 2005593; 2005600; 2005602; 2005604; 2005605; 2005608 — 2005610; 2005612; 2005615; 2005618; 2005620; 2005621; 2005628 — 2005630; 2005634; 2005636 — 2005640; 2005644; 2005650; 2005652 — 2005655; 2005658 — 2005660; 2005668; 2005671; 2005672; 2005676; 2005677; 2005684; 2005686 — 2005689; 2005691 — 2005697; 2005700 — 2005705; 2005707 — 2005710; 2005725; 2005730; 2005732; 2005733; 2005737; 2005741; 2005744; 2005746; 2005750; 2005751; 2005755 — 2005757; 2005759 — 2005761; 2005770; 2005771; 2005773; 2005775 — 2005782; 2005786; 2005787; 2005791; 2005792; 2005794; 2005797; 2005799; 2005800; 2005803; 2005805 — 2005807; 2005809; 2005812; 2005813; 2005816 — 2005826; 2005829; 2005831 — 2005833; 2005835; 2005840; 2005842 — 2005846; 2005848; 2005850; 2005851; 2005853 — 2005856; 2005858; 2005861 — 2005864; 2005866; 2005867; 2005869; 2005871; 2005875; 2005876; 2005878 — 2005891; 2005894; 2005896; 2005899; 2005900; 2005903; 2005904; 2005906; 2005909; 2005911; 2005913; 2005914; 2005916; 2005917; 2005919; 2005919; 2005921 — 2005934; 2005936; 2005940; 2005944 — 2005945; 2005951 — 2005956; 2005967; 2005970 — 2005973; 2005976; 2005981; 2005983 — 2005987; 2005991; 2005992; 2005996 — 2005999; 2006001 — 2006006; 2006008 — 2006010; 2006012; 2006013; 2006017; 2006022; 2006023; 2006028; 2006031; 2006033; 2006037 — 2006039; 2006041; 2006043 — 2006044; 2006046 — 2006049; 2006051 — 2006053; 2006055 — 2006058; 2006060; 2006067; 2006069; 2006070; 2006080 — 2006088; 2006090; 2006092; 2006099; 2006111; 2006112; 2006117 — 2006133; 2006136 — 2006139; 2006141 — 2006145; 2006161; 2006167; 2006171; 2006174; 2006175; 2006177; 2006180; 2006181; 2006184 — 2006186; 2006188 — 2006190; 2006194 — 2006196; 2006198; 2006199; 2006201; 2006223; 2006224; 2006230; 2006232; 2006233; 2006235; 2006236; 2006238; 2006239; 2006241; 2006243 — 2006246; 2006249; 2006250; 2006257; 2006262; 2006268; 2006272; 2006275; 2006276; 2006280; 2006287 — 2006290; 2006292; 2006294; 2006296; 2006299; 2006300; 2006302; 2006304; 2006306; 2006307; 2006309; 2006314; 2006321 — 2006323; 2006329; 2006330; 2006332; 2006333; 2006336; 2006341; 2006342; 2006347; 2006352; 2006357; 2006360; 2006361; 2006363 — 2006366; 2006369; 2006372; 2006377; 2006380; 2006381; 2006383 — 2006386; 2006389 — 2006390; 2006393; 2006395; 2006396; 2006411; 2006415; 2006417 — 2006420; 2006422 — 2006424; 2006426 ; 2006427; 2006430; 2006433 — 2006439; 2006441; 2006453 — 2006460; 2006463; 2006464; 2006466 — 2006468; 2006470; 2006471; 2006474 — 2006477; 2006479 — 2006481; 2006483; 2006487 — 2006489; 2006493; 2006497; 2006498; 2006501; 2006504 — 2006506; 2006510; 2006513 — 2006515; 2006519 — 2006521; 2006523; 2006525 — 2006527; 2006529 — 2006531; 2006535; 2006537; 2006538; 2006540; 2006544; 2006557; 2006565; 2006566; 2006577; 2006578; 2006587; 2006589 — 2006591; 2006595 — 2006597; 2006600; 2006602; 2006605; 2006607; 2006609; 2006610; 2006612 — 2006614; 2006626 — 2006628; 2006630; 2006634 — 2006635; 2006637 — 2006640; 2006642 — 2006659; 2006666; 2006667; 2006670; 2006672 — 2006675; 2006689 — 2006696; 2006698 — 2006705; 2006716; 2006717; 2006720 — 2006725; 2006727 —

РЕКЛАМА. ОГОЛОШЕННЯ

2006729; 2006736 — 2006739; 2006742 — 2006747; 2006749; 2006755 — 2006767; 2006769 — 2006775; 2006779 — 2006781; 2006785 — 2006788; 2006795 — 2006802; 2006804 — 2006811; 2006815 ; 2006817 — 2006820; 2006822; 2006826 — 2006836; 2006840; 2006847 ;2006848; 2006863; 2006870 — 2006936; 2006938; 2006939; 2006942; 2006943; 2006946 — 2006948; 2006950 ; 2006951; 2006956; 2006961; 2006962; 2006965; 2006966; 2006973 — 2006990; 2006992; 2006993; 2006995; 2006996; 2017001 — 2017016; 2017018 — 2017037; 2017039 — 2017118; 2017141; 2017165; 2017179; 2017180; 2017201; 2017207; 2017208; 2017211 — 2017217; 2017219 — 2017230; 2017235 — 2017243; 2017246 ; 2017249; 2017250; 2017264; 2017283; 2017288; 2017291; 2017312 — 2017315; 2017317 — 2017322; 2017326 — 2017329; 2017332; 2017335 — 2017339; 2017351; 2017353; 2017367; 2017372; 2017374; 2017376; 2017377; 2017379; 2017380; 2017385; 2017388; 2017389; 2017398; 2017401; 2017403 — 2017408; 2017415; 2017417; 2017423; 2017424; 2017426; 2017428; 2017430; 2017432; 2017434; 2017437 — 2017443; 2017445 — 2017446; 2017450 — 2017452; 2017454; 2017456 — 2017465; 2017468 — 2017470; 2017473 — 2017475; 2017480 — 2017509; 2017526; 2017537; 2017543; 2017548; 2017554; 2017565; 2017567 — 2017570; 2017586; 2017587; 2017589 — 2017600; 2017621 — 2017626; 2017628 — 2017629; 2017633; 2017641 — 2017660; 2017663 — 2017669; 2017671; 2017672; 2017674; 2017676 — 2017691; 2017694 — 2017751; 2017753 — 2017761; 2017763 — 2017764; 2017766 — 2017767; 2017769 — 2017779; 2017783; 2017787; 2017788; 2017792; 2017793; 2017802; 2017804 — 2017809; 2017816; 2017819; 2017828; 2017835; 2017837; 2017838; 2017843; 2017846 — 2017852; 2017857; 2017860; 2017861; 2017865 — 2017867; 2017874; 2017876; 2017878; 2017880 — 2017882; 2017884 — 2017886; 2017891 ; 2017892; 2017895; 2017898; 2017899; 2017901 — 2017905; 2017907; 2017909; 2017912; 2017915 — 2017919; 2017921; 2017923; 2017926; 2017930; 2017931; 2017935; 2017936; 2017940; 2017941; 2017944; 2017947; 2017948; 2017951 — 2017953; 2017955 — 2017957; 2017960; 2017966; 2017972 — 2017974; 2017976; 2017977; 2017982 — 2017990; 2017995 — 2018000; 2020501; 2020515 ; 2020523; 2020533; 2020546 — 2020550; 2020552; 2020554 — 2020557; 2020559 — 2020562; 2020564 — 2020569; 2020571 — 2020574; 2020576; 2020578 — 2020593; 2020595 — 2020598; 2020601 — 2020603; 2020606; 2020609 — 2020614; 2020616 — 2020624; 2020628; 2020633 — 2020637; 2020640; 2020646; 2020648 — 2020654; 2020659; 2020667 — 2020682; 2020684; 2020688 — 2020714; 2020716 — 2020730; 2020732 — 2020750; 2020752 — 2020755; 2020757 — 2020759; 2020761 — 2020762; 2020766; 2020770 — 2020772; 2020775; 2020778; 2020785; 2020788; 2020802; 2020807 — 2020813; 2020815 — 2020818; 2020822 — 2020824; 2020828; 2020830 — 2020844; 2020851 — 2020853; 2020855 — 2020860; 2020863 — 2020867; 2020872 — 2020878; 2020881 — 2020885; 2020888; 2020891; 2020892; 2020894; 2020897; 2020900; 2020923 — 2020930; 2020932 — 2020940; 2020989; 2020998; 4023501 — 4023516; 4023518 — 4023523; 4023525; 4023527 — 4023536; 4023542 — 4023544; 4023547 — 4023562; 4023568; 4023570 — 4023573; 4023579; 4023581; 4023583; 4023585; 4023590 — 4023593; 4023595 — 4023600; 4023605; 4023616 — 4023630; 4023635 — 4023656; 4023666 — 4023667; 4023694; 4023711; 4023712; 4023714 — 4023759; 4023763; 4023779; 4023782; 4023789 — 4023790; 4023800 — 4023829; 4023832; 4023835; 4023840; 4023841; 4023844; 4023845; 4023865; 4023866; 4023868; 4023874 — 4023881; 4023889; 4023892; 4023893; 4023896; 4023900 — 4023908; 4023910 — 4023922; 4023924 — 4023931; 4023933 — 4023935; 4023937 — 4023971; 4023981; 4023982; 4023984; 4023985; 4023987; 4023992; 4023993; 4023998; 4073128; 4073131; 4073134; 4073138; 4073144; 4073151 — 4073161; 4073164; 4073169; 4073178 — 4073181; 4073187; 4073190; 4073193 — 4073199; 4073202 — 4073204; 4073214; 4073215; 4073219; 4073220; 4073223; 4073233; 4073234; 4073241; 4073248; 4073250; 4073256; 4073259; 4073262; 4073263 — 4073269; 4073273; 4073274; 4073283; 4073286; 4073290; 4073294; 4073303; 4073306 — 4073308; 4073321; 4073322; 4073326 — 4073328; 4073330; 4073333 — 4073335; 4073339; 4073342; 4073343; 4073346; 4073347; 4073352; 4073353; 4073355; 4073363; 4073366 — 4073375; 4073380; 4073384; 4073386; 4073387; 4073389; 4073391; 4073393; 4073395; 4073399; 4073401 — 4073406; 4073408; 4073410; 4073411; 4073413 — 4073415; 4083541 — 4083549; 4083552; 4083556; 4083561; 4083565; 4083574; 4083590 — 4083595; 4083597; 4083610; 4083612; 4083619 — 4083623; 4083625; 4083627 — 4083631; 4083633 — 4083635; 4083639; 4083646; 4083649; 4083650; 4083654; 4083657; 4083659; 4083660; 4083665; 4083667; 4083669 — 4083688; 4083701 — 4083704; 4083710 — 4083712; 4083717; 4083718; 4083726 — 4083730; 4083735; 4084141; 4084142; 4084145; 4084184 — 4084192; 4084194; 4084202 — 4084216; 4084218 —— 4084221; 4084239; 4084242; 4084253; 4084269; 4084288 — 4084290; 4084292; 4084302; 4084304 — 4084312; 4084314; 4084316 — 4084326; 4084336; 4084349; 4084352 — 4084355; 4084368 — 4084370; 4084377; 4084380; 4084385; 4084388; 4084389; 4084394 — 4084399; 4084406 — 4084409; 4084411; 4084415; 4084417; 4084420; 4084425; 4084429; 4084447; 4084448; 4084453; 4084455; 4084456; 4084463; 4084466; 4084468; 4084470 — 4084473; 4084477; 4084480; 4084482; 4084486; 4084492; 4084506; 4084507; 4084517 — 4084529; 4084531 — 4084571; 4084603; 4084604; 4084608; 4084619; 4084625 — 4084627; 4084629; 4084633; 4084640; 4151986 — 4151995; 5075361 — 5075363; 5075365 — 5075371; 5075373 — 5075377; 5075382 — 5075387; 5075391 — 5075396; 5075404; 5075410 — 5075414; 5075421; 5075424; 5075425; 5075429 — 5075433; 5075440; 5075447 — 5075450; 5075454 — 5075476; 5075478 — 5075480; 5075498; 5075506 — 5075560; 5075661 — 5075680; 5075683 — 5075700; 5075702; 5075704 — 5075712; 5075730; 5075731; 5075738 — 5075740; 5075745 — 5075747; 5075749; 5075750; 5075752 — 5075756; 5075760 — 5075762; 5075778; 5075780; 5075783; 5075784; 5075795; 5075798; 5075799; 5075801; 5075802; 5075805 — 5075839; 5075841 — 5075860; 5099481 — 5099498; 5099500 — 5099511; 5099513 — 5099572; 5099574 — 5099612; 5099614 — 5099625; 5099627 — 5099630; 5099634 — 5099638; 5099644 — 5099651; 5099653 — 5099656; 5099658; 5099660 — 5099667; 5099669 — 5099674; 5099678 — 5099679; 5099681 — 5099759; 5099761 — 5099766; 5099768 — 5099780; 5127651; 5127658; 5127667— 5127669; 5127696 — 5127698; 5127702; 5127706; 5127711; 5127737; 5127744; 5127751; 5127753; 5127757 — 5127759; 5127772; 5127801 — 5127806; 5127810 — 5127813; 5127815 — 5127817; 5127819; 5127821 — 5127823; 5127826 — 5127828; 5127849; 5127850; 5127853; 5127854; 5127865; 5127865; 5127869; 5127870; 5127883; 5127888; 5127891; 5127892; 5127907; 5127911 — 5127920; 5127927; 5127931 — 5127947; 5127949 — 5127950; 5127961 — 5127966; 5127991 — 5128002; 5130910 — 5130915; 5130920 — 5130930; 5130953 — 5130955; 5130957; 5130959; 5130960; 5131015; 5131034; 5131036— 5131038; 5131055; 5131061 — 5131065; 5131069 — 5131072; 5131075; 5131081 — 5131083; 5131086 — 5131089; 5131091; 5131092; 5131094 — 5131098; 5131145; 5131153 — 5131157; 5131159 — 5131175; 5131182; 5131198 — 5131261; 5131263 — 5131276; 5131278 — 5131320; 5131322 — 5131331; 5131333 — 5131338; 5131341 — 5131343; 5131350; 5131356 — 5131359; 5131361; 5131366 — 5131372; 5965001 — 5965076; 5965101 — 5965146; 5965150 — 5965152; 5965161 — 5965189; 5965191 — 5965202; 5965204 — 5965210; 5965216 — 5965221; 5965223 — 5965231; 5965251 — 5965262; 5965264 — 5965270; 5965272 — 5965276; 5965278— 5965281; 5965283 — 5965328; 5965330 — 5965349; 5965351 — 5965377; 5965381 — 5965400; 6009701 — 6009708; 6009710 — 6009721; 6009723 — 6009757; 6009759 — 6009797; 6009799 — 6009806; 6009810 — 6009822; 6009824 — 6009840; 6092001 — 6092086; 6092088 — 6092092; 6092094 — 6092102; 6092105 — 6092115; 6092126 — 6092139; 6092142; 6092144; 6092152; 6092155; 6092156; 6092162 — 6092185; 6092187; 6092193; 6092194; 6092196; 6092198; 6092200 — 6092212; 6092214 — 6092223; 6092225 — 6092236; 6092238 — 6092243; 6092245 — 6092298; 6135005; 6135015 — 6135067; 6135069 — 6135074; 6135076 — 6135096; 6135098 — 6135106; 6135108 — 6135110; 6135114 — 6135120; 6135122 — 6135126; 6135128 — 6135244; 6135246 -6135300; 6135302; 6135306 — 6135325; 6135327 — 6135335; 6135341 — 6135380; 6135383 — 6135387; 6135389 — 6135450; 6135476 — 6135481; 6135486 — 6135500

ВВАЖАТИ НЕДІЙСНИМИ.

Державне агентство резерву України (м. Київ, вул. Пушкінська, 28, тел. 235-76-09; 234-33-76) ***оголошує конкурс*** на заміщення двох вакантних посад головного спеціаліста відділу представництва інтересів Агентства в судових та інших державних органах Юридичного управління.

Вимоги до конкурсантів: громадянство України, вища юридична освіта за освітньо-кваліфікаційним рівнем магістра, спеціаліста і стажем роботи за фахом на державній службі не менше як три роки або за фахом в інших сферах не менше як чотири роки, знання ділової української мови.

Заяви на конкурс приймаються протягом місяця з дня опублікування оголошення про конкурс.

Додаткова інформація щодо основних функціональних обов'язків, розміру та умов оплати праці надається кадровою службою (тел. 234-49-14; 234-33-76).

Загублені документи: судновий квиток, талон техогляду на прогулянковий катер Mariah 202SE, номер судна UA 0301 BD,1998 року випуску, власник судна Петрусенко Олександр Валерійович,

вважати недійсними.

Втрачені поліси ОСЦПВВНТЗ СТзДВ «ГАРАНТІЯ» серії АА: 126501, 126561-126565, 126585-126586, 126594, 126597, 126599, 126635, 150201-150203, 150205-150206, 150280-150281, 150306-150307, 150403-150407, 150411-150416, 150419, 150421, 150423, 150425-150427, 150429-150430, 150489, 224233, 224238, 224333, 224370, 224398-224400, 224431-224433, 229262-229263, 229287-229288, 229330, 229382-229383, 229438-229442, 2083022, 2083037-2083040, 2083098, 2083100, 2083263-2083265, 2083267, 2083338, 2083343-2083344, 2083354, 2083356, 2083360, 2083425-2083430, 2083432-2083439, 2083443, 2083481, 2083488, 2083521, 2083571-2083572, 2083621-2083640, 2083651-2083654, 2083679, 2083728, 2083784-2083787, 2083789, 2083799, 2083832, 2083849, 2083955, 2084330, 2084458, 2084617-2084624, 2084627-2084632, 2084645, 2084688, 2084690, 2084922, 2084924-2084925, 2084940, 2084960, 2084962-2084963, 2361547, 2361722-2361731, 2361734-2361746, 2361750, 2361861, 2361866, 2361873, 2361875, 2361890-2361894, 2361897-2361900, 2361921, 2361934, 2361956-2361960, 4157002-4157004, 4157026-4157031, 4157037, 4157041-4157043, 4157045, 4157051-4157054, 4157057-4157061, 4157113-4157117, 4157120-4157121, 4157123, 4275501-4275505, 4275516, 4275520, 4275527-4275531, 4275621, 4275634-4275642, 4275644-4275647, 4275649-4275651, 4281817-4281823, 4281829, 4281851, 4281853-4281860, 4281912, 4281937, 4281941-4281942, 4281945-4281948, 4282000 — **вважати недійсними.**

Банківська ліцензія №75 та Генеральна ліцензія на здійснення валютних операцій № 75, видані НБУ 05.10.2011 року.

Повідомлення

Шановні позичальники **АТ «УкрСиббанк»**, **які уклали з банком кредитні договори, відсоткова ставка за якими розраховується і встановлюється на підставі ставок LIBOR/EURIBOR.** Повідомляємо Вам, що на період з 16 грудня 2011 р. по 31 грудня 2011 р. для нарахування відсотків за такими кредитними договорами АТ «УкрСиббанк» буде застосовувати наступні ставки LIBOR / EURIBOR:

LIBOR					
Строк/Валюта	1M	3M	6M	9M	12M
USD	0,27144	0,52722	0,74722	0,90089	1,06494
EUR	1,1325	1,40063	1,64875	1,82875	2,00438
CHF	0,03167	0,05167	0,09917	0,19667	0,325
EURIBOR					
Строк/Валюта	1M	3M	6M	9M	12M
EUR	1,205	1,469	1,697	1,867	2,03

ПрАТ СК «ПЗУ Україна» повідомляє, що вважаються втраченими наступні бланки:

обов'язкове страхування цивільно-правової відповідальності власників наземних транспортних засобів: серія ВА: 2123375, 2123384, 2123397, 2123436, 7050175, 2193225-2193227; серія ВЕ: 1004002, 5503847; серія ВС: 2803553, 2803628, 3145093, 3145262; серія АА: 669018; Зелена Картка Європа, Росія: 7990946, 7242883, 7989377; Зелена Картка Західна Європа: 5670849, 5079708, 5081162, 5081172-5081174; добровільне страхування відповідальності за оплату наданих послуг під час поїздки за кордон: 908555, 925407-925408, 895228, 932166, 817250, 832064-832065, 865321-865322, 877378, 877382, 884470, 884484-884485, 884505, 884569, 884618-884621, 884623, 884625-884629, 884631-884641, 884643-884644, 884751-884755, 884775, 884788-884790, 884792, 884798, 911970, 912025, 917313, 920131, 925745, 925788, 925824, 925860, 942231, 942303, 942348, 947377, 953283, 953286-953291, 953302, 960933-960935, 964444, 964449, 967234-967235, 967240, 970485, 971502, 977977, 882347, 964541-964542, 1022124-1022125, 1045134, 1045791, 977790, 982654-982655, 982657-982658, 878392, 959396, 959398, 1129519; добровільне страхування майна: 21610; спецзнак до обов'язкового страхування цивільно-правової відповідальності власників наземних транспортних засобів: серія АА: 669018, серія СЮ: 521192; добровільне страхування від нещасного випадку: 70098478-70098480, 70098733, 70104277-70104281, 60016497, 70101065-70101072, 70104219; автотранспортне страхування: АВТОКАСКО — 106765, 105855-105856, серія АМ: 10525, 125-126, 3191; добровільне страхування цивільно-правової відповідальності: 1150-1154, 1159-1160, 5463.

Припиняються юридичні особи - **державне підприємство Міністерства оборони України «Львівське будівельне управління»** (код ЄДРПОУ 24298352 , що знаходиться за адресою: 79059, місто Львів, вулиця Творча, 11) **та державне підприємство Міністерства оборони України «Львівське будівельно-монтажне управління»** , що знаходиться за адресою: 79059, місто Львів, вулиця Творча, 11), **реорганізуючись шляхом приєднання до державного підприємства Міністерства оборони України «Монтажник-Львів»** (код ЄДРПОУ 31073938). Вимоги кредиторів до комісії з питання діяльності державного підприємства Міністерства оборони України «Львівське будівельне управління» та державного підприємства «Львівське будівельно-монтажне управління» приймаються у письмовому вигляді протягом двох місяців з дня публікації повідомлення про припинення юридичної особи за адресою: 79039, місто Львів, вулиця Шевченка, 11, Державне підприємство Міністерства оборони України «Монтажник-Львів» (голова ліквідаційної комісії - директор Державного підприємства Міністерства оборони України «Монтажник-Львів» Ковальчук Ігор Едуардович).

Товариство з обмеженою відповідальністю «СПТ Стиль» (код 35585801; місцезнаходження: 61018, м. Харків, вул. Двадцять третього серпня, буд. 4, кв. 1) **ліквідується за рішенням засновників** від 12.01.2012р. Ліквідаційну комісію призначено у складі Капустіна Володимира Володимировича (61029, м. Харків, вул. Кронштадтська, 138, Голова комісії). Претензії кредиторів приймаються протягом двох місяців з дня опублікування цього оголошення на адресу підприємства.

Товариство з обмеженою відповідальністю «Тривекс» (код 24480772; місцезнаходження: 61177, м. Харків, вул. Старопрудна, буд. 8, кв. 39) **ліквідується за рішенням засновників** від 12.01.2012р. Ліквідаційну комісію призначено у складі Капустіна Володимира Володимировича (61029, м. Харків, вул. Кронштадтська, 138, Голова комісії). Претензії кредиторів приймаються протягом двох місяців з дня опублікування цього оголошення на адресу підприємства.

Приватне підприємство «Твіт-Тер»

(код 36457516; місцезнаходження: 61153, м. Харків, пр-т. П'ятдесятиріччя ВЛКСМ, буд. 56) **ліквідується за рішенням власника від 12.01.2012р.** Ліквідаційну комісію призначено у складі: Капустін Володимир Володимирович (61029, м. Харків, вул. Кронштадтська, 138, Голова комісії). Претензії кредиторів приймаються протягом двох місяців з дня опублікування цього оголошення на адресу ліквідатора.

Академія гірничих наук України оголошує конкурс

на заміщення 5 (п'яти) вакантних посад дійсних членів та 10 (десяти) вакантних посад членів-кореспондентів.

Довідки за телефоном:

067-681-04-01

Тюріна

Тетяна Олександрівна.

Господарський суд Херсонської області (73000, м. Херсон, вул. Горького, 18) постановою від 29.11.11 у справі № 5024/1989/2011 **визнав банкрутом фізичну особу — підприємця Сидоренко Наталію Петрівну** (ідент. номер 2921014282; адреса: 73000, м. Херсон, вул. Дорофеєва, 26, кв. 14) **та відкрив щодо неї ліквідаційну процедуру.** Ліквідатором банкрута призначено арбітражного керуючого Коваленка Ігоря Олександровича (ліцензія серії АВ № 547806 від 11 жовтня 2010 року, адреса: 73002, м. Херсон, вул. Карла Лібкнехта, буд. 17, тел. 0504945501, e-mail: kovalenko_ia@ukrpost.ua).

Центральне територіальне управління регіонального розвитку та контролю Державного підприємства з питань поводження з відходами як вторинною сировиною (Ідентифікаційний код 21702947),

повідомляє про намір передачі в оренду індивідуально визначеного майна.

Заявки потенційних орендарів приймаються до 25.01.2012 р. за адресою: 02090, м. Київ, вул. Лобачевського, 23-В.

Детальна інформація щодо переліку індивідуально визначеного майна розміщена на офіційному веб-сайті ДП «Укрекоресурси».

Господарський суд Тернопільської області (м. Тернопіль, вул. Князя Острозького, 14 а) постановою від 06 грудня 2011 року у справі № 17/Б-5022/1354/2011 **визнав банкрутом Суб'єкта підприємницької діяльності фізичну особу - підприємця Бутрин Ірину Павлівну** (с. Плісняни Зборівського району Тернопільської області, ідентифікаційний код 2872910507) і відкриває ліквідаційну процедуру, ліквідатором призначено Суслова Р. В. (Ліцензія серії АВ № 600560 від 28.12.2011 року видана Міністерством юстиції України).

Претензії приймаються протягом двох місяців з дня публікації оголошення за адресою: а/с № 544, м. Тернопіль, 46008.

Звенигородський районний суд Черкаської області викликає в судове засідання Кругляк Антоніну Володимирівну, Рафальську Раїсу Володимирівну, як відповідачів в цивільній справі за позовом КС «Кредит-Союз» до Кругляк Антоніни Володимирівни, Рафальської Раїси Володимирівни про стягнення боргу за кредитним договором, яке відбудеться 31 січня 2012 року о 08.00 годині в приміщенні Звенигородського районного суду Черкаської області за адресою: Черкаська обл., м. Звенигородка, пр-т Шевченка, 12 а. У разі неявки до суду справа буде розглянута на підставі наявних у ній доказів згідно з ч. 9 ст. 74, ст. 169 ЦПК України.

Суддя Т. В. Гончаренко

Кіровський районний суд м. Донецька (83095, м. Донецьк, вул. Юності-22) розглядає цивільну справу за позовом ПАТ «Родовід Банк» до Готки Вадима Миколайовича «про стягнення заборгованості за кредитним договором».

Готка Вадим Миколайович, місце проживання якого невідоме, викликається на 31 січня 2012 року в 11 год. 00 хв. до Кіровського районного суду м. Донецька, каб. № 4 для участі у розгляді справи по суті.

Йому пропонується надати свої заперечення щодо заяви та докази. У випадку неприбуття повинен повідомити суд про причини неявки, інакше справа буде розглянута у його відсутність.

Суддя Жолтий Д. В.

Вишгородський районний суд Київської області повідомляє Гелевер Юрія Петровича, що 06 лютого 2012 р. о 9.30 год. в приміщенні суду (м. Вишгород, вул. Кургузова, 7) відбудеться судовий розгляд цивільної справи за позовом ЗАТ «ІНГОССТРАХ» до Гелевер Юрія Петровича, третя особа - Ковальчук Юрій Олексійович про стягнення витрат по сплаті страхового відшкодування в порядку регресу.

Вам необхідно з'явитися до суду, кабінет № 12.

У разі вашої неявки без поважних причин справа буде розглянута без Вашої участі.

Суддя С. К. Божок

Вишгородський районний суд Київської області повідомляє, що Дриневський Роман Михайлович (м. Ковель, вул. Олени Пчілки, 29, кв. 5) викликається у судове засідання, яке відбудеться 30 січня 2012 року о 09:00 год., у якості відповідача по цивільній справі за позовом Дриневської Ольги Іванівни до Дриневського Романа Михайловича про розірвання шлюбу.

У разі неявки у судове засідання відповідача, який належним чином повідомлений і від якого не надійшло повідомлення про причини неявки або якщо зазначені причини визнані неповажними, суд може ухвалити заочне рішення на підставі наявних доказів у матеріалах справи.

Суддя Л. А. Толкачова

Ялтинський міський суд м. Ялта АРК викликає Бекірову Ельвіну Іззетівну як відповідача по цивільній справі за позовом ДП «Санаторій «Курпати» ЗАТ «Укрпрофздоровниця» до Бекірової Ельвіни Іззетівни, 3-тя особа: ВГІРФО ЯМУ ГУ МВС України в АРК про визнання особи такою, що втратила право користування гуртожитком.

Судове засідання відбудеться 8 лютого 2012 р. о 10.00 годині в приміщенні Ялтинського міського суду за адресою: м. Ялта, вул. Дмитрієва, 4, каб. 31.

У випадку вашої неявки, справа буде розглянута у вашу відсутність.

При публікації оголошення про виклик до суду, відповідач вважається повідомленим про час і місце розгляду справи.

Суддя І. А. Кайро

ВІСТІ ЗВІДУСІЛЬ

Салют на честь Дракона

СХІДНІ ТРАДИЦІЇ. *Понад мільярд людей зустріли Новий рік за місячним календарем як свято... Весни*

Фото з сайту bigpicture.ru

Китайські дайвери у рік Дракона почуваються у своїй стихії

Лариса КОНАРЕВА, *«Урядовий кур'єр»*

Уже другий день ми живемо в рік Дракона. Вшанування символу нації, а саме так ставляться китайці до дракона, триватиме цілий тиждень, який в народі називають золотим. Це й зрозуміло: люди не працюють, а лише тринькають гроші на подарунки та розваги! До речі, китайці витрачають у ці дні більше, ніж увесь світ разом під час новорічно-різдвяних свят. За прогнозами економістів, цього року китайці можуть вийти на перше місце, обігнавши Японію, за обсягом продажу предметів розкоші і товарів класу люкс, адже як новорічні подарунки тут найчастіше купують золото і діаманти.

На Сході вважають, що священний дракон приносить удачу і щастя. Він єдиний міфічний персонаж і найбільш шанований серед дванадцяти символів китайського зодіаку, тож і наділений фантастичними якостями. Дракон може повзати, літати, плавати і пірнати, ставати великим і маленьким, може бути невидимим, може створювати вітер і дощ. Втім, він скоріше не монстр, а добрий і мудрий покровитель, захищає і допомагає. Китайці впевнені, що діти, народжені в цей рік, стають сильними й успішними, тому й очікують цього року бебі-буму. Навіть дівчатам-драконам прогнозують кар'єрні вершини.

Святкування Нового року у східних країнах відбувається, як і всюди: із відвідинами численної рідні, щедрими застіллями і феєрверками, можливо, більш гучними і вишуканими. Щорічно кожна родина до свята Весни робить запаси піротехніки, тож потім тиждень по дворах і на вулицях гримлять різнокольорові салюти, які із задоволенням запускають і старі, і малі. А ще китайці купують червону нижню білизну: вважається, що вона приносить удачу, особливо тим, хто народився в рік Дракона.

Кому свято, а кому — розмінування!..

Валерій МЕЛЬНИК, *«Урядовий кур'єр»*

БЕЗПЕКА. Піротехніки Волині під час різдвяних свят знешкодили 13 боєприпасів часів Великої Вітчизняної війни. Поблизу села Верба Володимир-Волинського району у лісовому масиві на кордоні із Турійським районом піротехніки дістали із землі дев'ять протитанкових мін взірця 1935 року.

— На місці, де вони були виявлені, свого часу пролягала дорога, з одного боку якої є болото. У часи Другої світової війни на ній, як розповіли старожили, було створене кероване мінне поле. Шаховим порядком через два метри чатували тут на свою криваву здобич протитанкові міни, — розповів учасник розмінування Юрій Савицький. — Після підриву цього мінного поля у вже далекі воєнні роки «спрацювали» не усі боєприпаси...

Крім того, під час новорічних свят працівники піротехнічної групи забрали і підірвали у спеціально відведеному місці виявлені селянами у селах Овлочин та Осьмиговичі Турійського району під час земляних робіт дві мінометні міни.

Як розповів керівник групи піротехніків Дмитро Зюльков, за минулий рік сапери управління МНС України в області знешкодили понад 4 тис. боєприпасів часів Першої та Другої світових воєн. У тому числі — 53 авіабомби, 471 артилерійський снаряд, 148 мінометних мін та 58 гранат.

ПОГОДА НА ЗАВТРА

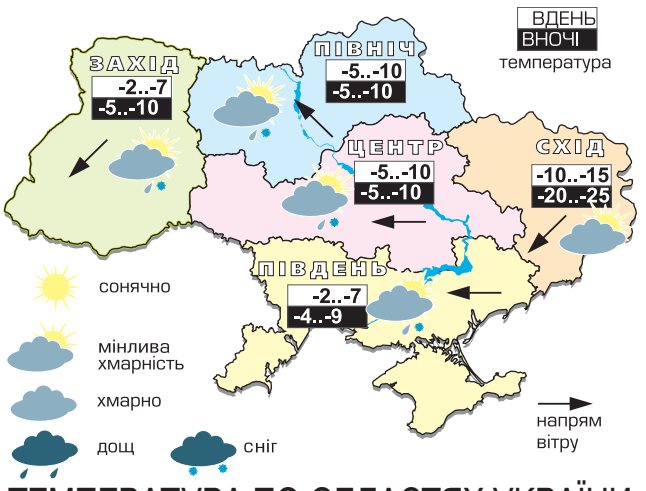

ТЕМПЕРАТУРА ПО ОБЛАСТЯХ УКРАЇНИ НА 25 СІЧНЯ

Область	Ніч	День	Область	Ніч	День
Київська	-5 -10	-5 -10	Черкаська	-5 -10	-5 -10
Житомирська	-5 -10	-5 -10	Кіровоградська	-5 -10	-5 -10
Чернігівська	-6 -11	-6 -11	Полтавська	-10 -15	-10 -15
Сумська	-12 -17	-10 -15	Дніпропетровська	-5 -10	-5 -10
Закарпатська	-5 -10	-2 -7	Одеська	-3 -8	0 -5
Рівненська	-5 -10	-2 -7	Миколаївська	-4 -9	-2 -7
Львівська	-4 -9	-1 -6	Херсонська	-3 -8	-1 -6
Івано-Франківська	-5 -10	-2 -7	Запорізька	-9 -14	-7 -12
Волинська	-5 -10	-2 -7	Харківська	-18 -23	-11 -16
Хмельницька	-5 -10	-1 -6	Донецька	-17 -22	-10 -15
Чернівецька	-5 -10	-2 -7	Луганська	-20 -25	-11 -16
Тернопільська	-5 -10	-2 -7	Крим	0 -5	+1 +6
Вінницька	-5 -10	-2 -7	Київ	-6 -8	-6 -8

Укргідрометцентр

РЕКЛАМА

ГОРМОН ЧОЛОВІЧОЇ СИЛИ ТА МОЛОДОСТІ

Відомо, що рівень тестостерону — гормону чоловічої молодості та сили — знижується на 3-4 відсотки у рік. В результаті послаблюється потенція. Щоб позбавитись сексуальних проблем, треба вживати малазійський корінь тонгкат, який допомагає організму виробляти тестостерон.

Тонгкат — рослина, дивовижна здатність якої зміцнювати чоловіче здоров'я, відома уже багато віків. Її називають «азіатською віагрою». Препарат на основі легендарного кореня назвали Тонгкат™ Алі **Платинум**. Він не є гормональним препаратом, але підвищує рівень тестостерону в організмі у 4,5 раза! Таким чином Тонгкат™ Алі **Платинум омолоджує організм, повертає чоловічу силу.**

Препарат безпечний навіть при вживанні з алкоголем. Тонгкат™ Алі Платинум не лише ефективний сексуальний стимулятор, а й надійний засіб збереження чоловічого здоров'я. Він посилює імунітет, покращує кровообіг, допомагає боротися з аденомою, простатитом, інфекціями сечостатевої сфери.

Пам'ятайте, вікових обмежень для прийому Тонгкат™ Алі **Платинум** не існує!

Звертайтеся за телефонами консультативної гарячої лінії. Наші консультанти дадуть відповідь на всі ваші запитання і допоможуть якнайшвидше відновити потенцію. «Швидка допомога» для чоловіків: **0-800-503-088** (дзвінок безкоштовний зі стаціонарного телефону, з мобільного — за тарифами оператора), тел. у Києві **0-44-454-14-14.** Конфіденційність гарантується.

WWW.TONGKAT.UA

ОСТЕРІГАЙТЕСЯ ПІДРОБОК!

Не є лікарським засобом.

Висновок державної санітарно-епідеміологічної експертизи МОЗ України № 05.03.02-03/45179 від 01.07.2010 р.

АНОНС

Завтра читайте в «Орієнтирі»:

✓ Закон України «Про внесення змін до статті 13 Закону України «Про державну підтримку сільського господарства України»

✓ Постанову Кабінету Міністрів України та Національного банку України «Про затвердження плану заходів на 2012 рік із запобігання та протидії легалізації (відмиванню) доходів, одержаних злочинним шляхом, або фінансуванню тероризму»

✓ Постанову Кабінету Міністрів України «Про затвердження Положення про Національну систему опрацювання звернень до органів виконавчої влади та Типового положення про контактний центр Автономної Республіки Крим, області , мм.Києва і Севастополя»

ОГОЛОШЕННЯ

Якушева Наталія Євгеніївна, останнє місце проживання: м. Дніпродзержинськ, пр. 50 років Перемоги, буд. 7, кв. 30, викликається у відкрите судове засідання як відповідач (свідок, третя особа і т. д.) на 13.00 годин 26 січня 2012 року в справі за позовом ПАТ «Сведбанк» до Якушевої Наталії Євгеніївни про стягнення заборгованості за кредитним договором.

Відкрите судове засідання в цивільній справі відбудеться під головуванням **судді Гнєзділова В. Є.** у приміщенні Дніпровського районного суду м. Дніпродзержинська за адресою: м. Дніпродзержинськ, вул. Петровського, 166, 2 поверх, кабінет №1.

На підставі ч. 9 ст. 74 ЦПК України з опублікуванням оголошення у пресі відповідач Якушева Н. Є. вважається повідомленою про час і місце розгляду справи.

У разі неявки справу буде розглянуто за її відсутності.

УРЯДОВИЙ КУР'ЄР

Засновник — Кабінет Міністрів України
Реєстраційне свідоцтво КВ № 2 від 12 квітня 1994 року
Передплатні індекси «Урядового кур'єра» — **61035,** *40227 (пільговий)*

Головний редактор — **Сергій БРАГА**
Перший заступник головного редактора **Леонід САМСОНЕНКО**
Заступники головного редактора: **Зоя РОМАН, Лариса УСЕНКО**
Відповідальний секретар **Іван ГРОМ'ЯК**

Адреса в Інтернеті: **www.ukurier.gov.ua**
Адреса редакції: **01008, Київ, вул. Садова, 1**
Телефон для довідок: **253-12-95.**
Телефони відділу реклами: **253-55-09,**
факс: **253-72-91, 253-34-78**, e-mail: **adv@ukcc.com.ua**
«Урядовий кур'єр» виходить у вівторок, середу, четвер, п'ятницю та суботу
Зам. № 23169. Тираж 54419

Листування з читачами тільки на сторінках газети.
Відповідальність за достовірність інформації та реклами несуть автори та рекламодавці.
Набрано і зверстано у комп'ютерному центрі «Урядового кур'єра».
Друк: ТОВ «Мега-Поліграф», 04073, Київ, вул. Марка Вовчка, 12/14
www.mega-poligraf.kiev.ua