Зі святом 8 Березня!

ГАЗЕТА ЦЕНТРАЛЬНИХ ОРГАНІВ ВИКОНАВЧОЇ ВЛАДИ УКРАЇНИ

ЗАСНОВАНА В 1990 РОЦІ www.ukurier.gov.ua

УРЯДОВИЙ КУР'ЄР

СЕРЕДА, **7 БЕРЕЗНЯ 2012 РОКУ** ЦІНА ДОГОВІРНА № 44 (4688)

Дорогі жінки!

Прийміть найщиріші вітання з нагоди 8 Березня! У цей чудовий день серця всіх чоловіків країни зігрівають почуття особливої ніжності і поваги до Вас: одвічних берегинь справжньої любові та родинного затишку.

Бажаю, щоб свято не обмежувалось одним днем, щоб щоденно кожна з Вас була тією жінкою, перед якою схиляють голову незалежно від статусу, рангу та віку. Мудреці кажуть: «Царство жінки — це царство ніжності, тонкості і терпіння». І завдання чоловіка — захистити його від усіх можливих життєвих негараздів.

Ваша самовіддана праця і наполегливість помітні і важливі практично в усіх сферах людської діяльності. Вашій волі, енергії та майстерності підвладні найвищі висоти людських звершень.

Бажаю Вам, милі жінки, міцного здоров'я і благополуччя, великого особистого щастя, нев'янучої краси, уваги й любові рідних і близьких.

Нехай здійсняться усі Ваші заповітні мрії! Будьте коханими і щасливими!

Прем'єр-міністр України
М. АЗАРОВ

Фото з сайту podarkis.ru

Тарас Шевченко — з пам'яті століть

ДАТИ. *9 березня Великий Кобзар став українцем, а 10-го його душа відлетіла у Вічність*

Людмила ЯНОВСЬКА,
«Урядовий кур'єр»

Долучивши до сюжету українку, в американському серіалі скроїли один стьоб парадоксально-дотепного головного героя із невігластва щодо Тараса Шевченка. Та для наступних приколів такого штибу сценаристам уже «далеко ходити не треба»: є ж резерви в англомовному середовищі. Адже якщо вусатий чоловік у смушевій шапці комусь нагадав бабцю, то скільки ще крутіших асоціацій можна насмикати з неіснуючого обличчя Вільяма Шекспіра, поповнивши собою «антистретфордіанців», котрі вважають, що в «Гамлета», «Ромео та Джульєти» й інших безсмертних творів зовсім інший автор, чи навіть їх кілька, під псевдонімом Шекспір. Коли ж продовжувати вірити, що справжній Шекспір таки родом зі Стретфорда-на-Ейвоні, то цікаві аналогії постають у порівнянні його дат земного буття (26. 04. 1564 – 23. 04. 1616) і Тараса Шевченка (9. 03. 1814 – 10. 03. 1861). Кожен народився й помер в одному місяці, у близькому сусідстві цих днів, є схожість і в цифрах років, але обернено-пропорційна...

Шекспіру і Шевченку суджена пам'ять століть.

8

КУРСИ ВАЛЮТ/БАНКІВСЬКІ МЕТАЛИ встановлені Національним банком України **з 6 березня 2012 року**

USD 798.8000 за 100 доларів США | EUR 1056.0136 за 100 євро | RUB 2.7273 за 10 рублів / AU 135636.24 | AG 2730.30 | PT 133000.20 | PD 56395.28 — за 10 тройських унцій

4 820103 080022

НОВИНИ ТА КОМЕНТАРІ

Україна перевершила очікування Світового банку

ПАРТНЕРСТВО. *Віце-президент СБ наголошує на рекордній динаміці співробітництва з нашою державою*

Відділ новин «Урядового кур'єра»

Україна високо цінує співпрацю зі Світовим банком та налаштована на подальше конструктивне співробітництво з цією організацією. На цьому наголосив Президент Віктор Янукович на зустрічі з віце-президентом Світового банку в регіоні Європи та Середньої Азії Філіппом Ле Уору. Глава держави подякував попередньому директорові СБ по Україні Мартіну Райзеру за плідну співпрацю, привітав його наступника Чімяо Фана і побажав йому успіхів.

Реформи триватимуть

Говорячи про напрямки співробітництва із СБ, Віктор Янукович приділив увагу реформуванню різних сфер життєдіяльності України протягом останніх двох років. «Ми надаємо великого значення тим реформам, які розпочали, і два роки поспіль відчуваємо стабільне зростання економіки — таким чином ми спромоглися перевищити навіть очікуваний Світовим банком результат», — цитує слова Президента його прес-служба.

Глава держави також нагадав, що торік Україні вдалося майже на 37% збільшити експорт своїх товарів на світові ринки: «Ми добре розуміємо, що це головний чинник, який вплинув на позитивні результати економіки». Крім того, Віктор Янукович назвав позитивними прикладами процесу реформування країни поліпшення інвестиційного клімату та ситуацію з відшкодуванням ПДВ, початок удосконалення системи судоустрою та судочинства.

Зі свого боку віце-президент Світового банку в регіоні Європи та Середньої Азії Філіпп Ле Уору підкреслив, що зустріч з Віктором Януковичем особливо важлива як у контексті призначення нового директора СБ по Україні, так і ухвалення нової Стратегії партнерства Світового банку з Україною на 2012—2016 роки.

«Наша зустріч дуже важлива, адже нещодавно було прийнято нову Стратегію партнерства з Україною, яка підтримує ваш курс реформ. Ми презентували цю Стратегію Раді виконавчих директорів Світового банку в середині лютого, і вона була сприйнята дуже добре», — резюмував Філіпп Ле Уору.

Треба підтримувати реальний сектор

Також віце-президент СБ зустрівся з Прем'єр-міністром Миколою Азаровим. «Я хочу подякувати Світовому банку за затвердження Стратегії партнерства з Україною на 2012—2016 роки. Ми також вітаємо рішення про відкриття кредитної лінії на енергозбереження та вдячні за рішення додатково надати кредит на 150 млн доларів для проекту підтримки українського експорту», — сказав глава уряду.

При цьому Микола Азаров додав, що уряд підтримує ініціативу СБ про підготовку в 2013—2014 роках інвестиційних проектів у реальному секторі економіки. Зокрема Прем'єр відзначив хорошу реалізацію спільних проектів із будівництва автомобільних доріг.

Говорячи про перспективи подальшої співпраці, Микола Азаров підкреслив, що пріоритетними проектами уряду для фінансування Світовим банком у 2012—2016 роках є програми в агропромисловому комплексі, машинобудуванні та проекти з енергозбереження.

У свою чергу Філіпп Ле Уору подякував уряду за те, що вперше за 20 років співпраці з Україною досягнуто рекордної вибірки кредитних коштів. «Завдяки вашій роботі вперше за двадцять років ми досягли рекордних показників вибірки коштів, і це на початку року. Це рекорд, такого в Україні ще не було. Я прекрасно розумію, що такі речі самі по собі не відбуваються. За цим стоїть велика робота вашої команди і нашої команди», — наголосив віце-президент СБ.

Водночас він зазначив, що задоволений макроекономічною ситуацією в Україні, зокрема приростом ВВП 5,2% торік та зниженням рівня інфляції, повідомляє департамент інформації та комунікацій з громадськістю Секретаріату КМУ.

«Ми повністю підтримуємо стратегію реформ Президента України, реформи вже почали втілюватися. Зараз найголовніше — продовжити їх втілення, і ми калібруватимемо нашу допомогу залежно від швидкості перетворень», — підкреслив Філіпп Ле Уору.

Прем'єр привітав дівчат-ліцеїсток

ТУРБОТА. *Напередодні свята Микола Азаров відвідав Юридичний ліцей Національної академії внутрішніх справ*

Відділ новин «Урядового кур'єра»

Упереддень 8 Березня Прем'єр-міністр Микола Азаров побував у Юридичному ліцеї ім. Ярослава Кондратьєва Національної академії внутрішніх справ і привітав зі святом весни дівчат-вихованок. «Я хочу привітати вас зі святом 8 Березня. Приїхав я не лише для того, аби вас привітати, а й ознайомитися з умовами, в яких ви проживаєте, навчаєтеся, дізнатися, які у вас є проблеми і чим уряд може вам допомогти», — конкретизував Прем'єр мету свого візиту.

При цьому він підкреслив, що особисто переконався в тому, що ліцеїсти проживають та навчаються у хороших умовах. Микола Азаров попросив їх добре навчатися, закінчити ліцей і вступити до вищих навчальних закладів, зокрема профільного напрямку — правоохоронної системи.

Глава уряду оглянув навчальні класи, житлові приміщення ліцеїстів і подарував вихованцям спортивні костюми й енциклопедії для бібліотеки, повідомляє департамент інформації та комунікацій з громадськістю Секретаріату Кабміну.

«Я бажаю вам усього найкращого, здоров'я, щастя і успіхів у навчанні. Будьте впевнені, що наша країна, уряд і Президент завжди піклуватимуться про вас і робитимуть усе можливе, щоб у вас було щасливе, благополучне життя і щоб усе у вашому житті складалося», — щиро промовив Микола Азаров.

Фото Олега МАРКЕВИЧА

Про умови навчання ліцеїстки розповіли главі уряду за чаєм

Юридичний ліцей імені Ярослава Кондратьєва Національної академії внутрішніх справ відкрито 16 вересня 2000 року. Це загальноосвітній навчальний заклад III ступеня з профільним навчанням і допрофесійною підготовкою. Він забезпечує соціальний захист дітей, батьки яких — працівники органів внутрішніх справ, представники влади або громадськості — загинули, померли чи стали інвалідами I групи при виконанні службових обов'язків.

Ліцеїсти здобувають тут повну загальну середню освіту, отримують підготовку, необхідну для навчання у вишах Міністерства внутрішніх справ України.

Права журналістів захищатиме комітет

ІНІЦІАТИВА. У рамках програми «Відкрита розмова» почав працювати міжвідомчий комітет з оперативного реагування на конфлікти за участю представників ЗМІ. Комітет створено при Міжвідомчій робочій групі з аналізу стану додержання законодавства про свободу слова та захист прав журналістів.

Як заявила прес-секретар Президента України, керівник Міжвідомчої робочої групи Дарія Чепак, рішення започаткувати роботу такого комітету прийнято у зв'язку з нагальною потребою у швидкій реакції на повідомлення про випадки порушення прав журналістів в Україні, оперативному вивченні ситуації тощо.

«Потреба в комітеті, який працюватиме на постійній основі, виникла давно. Міжвідомча робоча група на своїх щомісячних засіданнях розглядає найбільш резонансні справи, які потребують широкого публічного обговорення. Але поряд із ними у журналістів часто виникають поточні проблемні питання, які необхідно вирішувати у робочому порядку», — зазначила Дарія Чепак.

До складу міжвідомчого комітету реагування на конфлікти за участю представників ЗМІ входять представники всіх відомств та організацій, які працюють в рамках Міжвідомчої робочої групи з аналізу стану додержання законодавства про свободу слова та захист прав журналістів, повідомляє прес-служба глави держави.

«Правило жорсткої економії» подовжили на два роки

Відділ новин *«Урядового кур'єра»*

ТАБУ. Уряд продовжує дотримуватися політики жорсткого обмеження витрат на утримання апарату державного управління. Зокрема заощадження бюджетних коштів через відмову придбання дорогих автомобілів, обладнання. У понеділок на своєму засіданні Кабінет Міністрів продовжив до 2014 року дію урядової постанови про економію бюджетних коштів, передбачених для утримання органів державної влади та інших державних органів, яка забороняє купівлю дорогих автівок для чиновників. Це стосується як міністерств та відомств, так і інших державних установ.

Також встановлено обмеження на придбання інших товарів, зокрема меблів, ноутбуків, мобільних телефонів, проведення ремонтів кабінетів за рахунок коштів загального та спеціального фондів держбюджету. Одне слово, всі витрати з державної скарбниці жорстко контролюватимуться. Будь-які спроби посадовців порушити «правило жорсткої економії» припинятимуться, а винних притягатимуть до відповідальності.

Департамент інформації та комунікацій з громадськістю Секретаріату Кабміну нагадує, що останнім часом припинено кілька спроб чиновників покататися на дорогих авто. А за свій потяг до розкоші любителі жити на широку ногу за казенний кошт поплатилися посадами. Так, у листопаді звільнено з роботи керівника Харківського державного підприємства «Теплоелектроцентраль-2 Есхар», який збирався купити автомобіль BMW X5, у грудні 2011 року за купівлю дорогого автомобіля звільнено начальника одного з управлінь Донецької міськради, у лютому 2012-го — директора та головного бухгалтера лісництва ДП «Клесівське лісове господарство» на Рівненщині.

Мінекономрозвитку протягом листопада-грудня 2011 року виявило 32 факти порушення розпорядниками держкоштів вимог постанови Кабміну «Про граничні суми витрат на придбання автомобілів, меблів, іншого обладнання та устаткування державними органами, а також установами та організаціями, які утримуються за рахунок державного і місцевих бюджетів». Запобігли неефективному використанню понад 18 млн грн. Усі матеріали передано до Генпрокуратури.

«Бажаю вам гарного настрою!»

НАГОДА. *Президент зустрівся з відомими в країні представницями прекрасної статі*

Катерина МАЦЕГОРА,
«Урядовий кур'єр»

За круглим столом разом із Віктором Януковичем у залі державних заходів Адміністрації Президента зайняли місця 30 відомих жінок. Серед них: віце-прем'єр-міністр — міністр охорони здоров'я Раїса Богатирьова, радник Президента — керівник головного управління з гуманітарних і суспільно-політичних питань АП Ганна Герман, голова Комітету ВР з питань охорони здоров'я Тетяна Бахтеєва, співачка Катерина Бучинська, акторка Ольга Сумська, тренер з художньої гімнастики Альбіна Дерюгіна, Леся Гонгадзе, викладачі сільських шкіл.

Фото Михайла МАРКІВА

Компліменти Президента не залишають байдужою жодну жінку

Вітаючи жінок з прийдешнім святом 8-го Березня, Президент подякував їм за активну громадянську позицію. «Ваш авторитет є стабілізуючим фактором у суспільстві, барометром, який визначає ті чи інші події. Переконаний, що майбутнє держави пов'язане з настроєм жінок. Бажаю вам гарного настрою, який впливатиме на загальний настрій країни», — сказав Віктор Янукович.

Кількома штрихами він означив кроки влади у найближчій перспективі. Перший із них — розбудова мережі сучасних перинатальних центрів. Уряд забезпечить це до початку 2015 р. У цьому контексті Президент нагадав, що незабаром відкриється четвертий в країні заклад — у Донецьку.

Тож планується на найвищому рівні захищати молодих матерів, забезпечити їм не гірші, ніж у Європі, умови народження дітей. Тут глава держави покладає надії на копітку роботу нещодавно призначеної віце-прем'єра — міністра охорони здоров'я.

Також важливо реформувати систему первинної меддопомоги. За словами Президента, на найвищому рівні її надаватимуть в Україні вже до кінця 2014 року. Нині готується й програма, пов'язана із розбудовою мережі сучасних медичних закладів другого та третього рівнів.

Повернувшись до сьогоденних реалій, глава держави зазначив: в Україні активно реалізовуватиметься програма з будівництва доступного житла. Важливо, що завдяки їй українці матимуть змогу отримати власну домівку, зростатиме національна економіка та розвиватиметься внутрішній ринок. «Ми видаватимемо кредити громадянам на 10—15 років під дуже малі відсотки і будуватимемо таке житло. Ця програма дозріла, і ми до неї готові», — резюмував Президент, додавши, що розпочаті у 2010 р. реформи набиратимуть обертів, працюючи на покращення життя людей.

Згодом Віктор Янукович надав слово і запрошеним жінкам. Зокрема виконавиця головної ролі у фільмі «Тіні забутих предків» Лариса Кадочникова попросила Президента звернути особливу увагу на молоде покоління акторів. «Щоб світ до нас повернувся, потрібно берегти таланти. Нині в нас панує посередність. І талановита молодь здебільшого планує виїжджати за кордон», — констатувала вона.

А директор Українського гуманітарного ліцею Київського національного університету ім. Тараса Шевченка Ганна Сазоненко попросила приділяти більше уваги вихованцям шкіл, які не мають змоги отримати гідну вищу освіту та бути затребуваними в державі.

Насамкінець Президент вручив державні нагороди і сфотографувався на пам'ять із запрошеними жінками.

ПРОШУ СЛОВА!

Чоловік і жінка... Злагода?

Тетяна МЯСКОВСЬКА,
підприємець,
для «Урядового кур'єра»

Сьогодні в Україні майже 54% населення – жінки. Їх умовно можна поділити на дві групи: ті, котрі усвідомили свою суспільну роль і значимість, і ті, які про це навіть не задумувалися. Причина – в тому, що наше суспільство у цьому питанні, на мій погляд, ще не готове перейти до цивілізованих норм. Чому? Бо в цивілізованому світі ця тема не може стояти на такому рівні, як стояла тоді, коли чоловік здобував мамонта, а жінка готувала з нього їжу. Зараз усі основні «бої» відбуваються в кабінетах за допомогою таких ресурсів, як інтелектуальні здібності, самоорганізація, бажання працювати.

Якраз із розвитком цивілізації роль і значення жінки в суспільстві змінюється. Хоча досі існують стереотипи, які нав'язуються із дитячого садочка, школи. Наприклад, те, що дівчинка має вишивати, готувати, а в дорослому віці жінка, так би мовити, — обслуговувати чоловіка. Також існують стереотипи статевої поведінки, згідно з якими жіночність — це здатність опікуватися, доглядати, бути покірливою, невміння керувати іншими. Чимало жінок вважають: я слабка — він сильний, я відповідаю за побут — він заробляє гроші, я прислухаюся і виконую — він вказує і керує. З усього цього виходить, що вона боягузка, а він безстрашний, вона слабка, а він сильний.

Водночас у європейських країнах, на які ми орієнтуємося, питання так не стоїть уже давно. Наприклад, під час поїздки до США наша група мала змогу спілкуватися з багатьма жінками, представленими у тамтешній владі різних рівнів. На зустрічі з жінкою, яка мала намір балотуватися в мери одного з містечок, тодішній мер-чоловік заявив: «Якщо Лінда вирішить балотуватися, вона неодмінно переможе». Для американського суспільства стать жодної ролі не відіграє, важливішими є інтелектуальні здібності людини, її працездатність.

Побутує думка: якщо жінка — успішна в кар'єрі чи політиці, вона щось не додає своїй сім'ї, або й узагалі нещаслива в особистому житті. Насправді лише та жінка, яка щаслива в особистому житті, може бути успішною в кар'єрі. Зазвичай поряд із успішною жінкою, як правило, не менш успішний, самодостатній чоловік. Він, до речі, завжди готовий визнати, що перебуває поряд із розумною, впевненою у собі, цілісною людиною. І взагалі, важко собі уявити, що і жінка, й чоловік можуть мати добру кар'єру, якщо в особистому житті щось не складається. У будь-якому разі, чоловікові поряд із самодостатньою жінкою непросто, бо треба весь час працювати над собою і щодня її завойовувати. Втім, усе це йде на користь як чоловіку, так і стосункам.

Готова хоч де стверджувати: у вітчизняному соціумі більшість жінок ще не усвідомлюють своєї ролі та значення. А тих, які готові відстоювати власну позицію, оточення розглядає як новоявлених феміністок. На цьому тлі замовчується небажання чоловіків заглиблюватися в проблему, сприяти її вирішенню.

Закон України «Про забезпечення рівних прав та можливостей жінок і чоловіків», зокрема ст. 3 передбачає те, що «Державна політика щодо забезпечення рівних прав та можливостей жінок і чоловіків» має бути спрямована на «забезпечення рівної участі жінок і чоловіків у прийнятті суспільно важливих рішень». Та на практиці все інакше. Зокрема, щодо влади і політики — судячи з кількісної переваги жінок над чоловіками, і у владі жінки мають бути в більшості. Насправді ж за рівнем їхнього представництва у законодавчих органах Україна сьогодні посідає 113 місце у світі. Якщо загалом у світі жінки обіймають 19,2% депутатських місць, в Україні — лише 8%. Тут ми відстаємо навіть від арабських країн!

До речі, 8 Березня ще й нині чимало чоловіків вважають святом феміністок. З цього приводу хотіла б зауважити: любі чоловіки, перш ніж навішувати ярлики, ознайомтеся з сучасними поглядами на проблему. Зробіть висновки й перестаньте жити стереотипами! Адже фемінізм виник саме як рух за рівні права та можливості чоловіків і жінок. І, як на мене, від досягнення цієї рівності чоловіки лише виграють.

Паранджа рівноправ'я

ДО РЕЧІ. *Восьмого березня світ відзначає Міжнародний день прав жінок і миру*

Оксана ГОЛОВКО,
«Урядовий кур'єр»

32-річну Ману Шаріф — консультанта з комп'ютерної безпеки і активістку руху за право жінок Саудівської Аравії водити машину, — взяли під варту після з'яви в Інтернеті відеоролика, в якому вона, сидячи за кермом, розповідає, що може водити машину лише у сільській місцевості й так, аби її ніхто не бачив, адже консервативні закони королівства забороняють жінкам сідати за кермо.

Фото з сайту bigpicture.ru

Відкрите обличчя — крок до рівності?

Зазначимо, що Саудівська Аравія залишається єдиною країною світу, де запроваджена така сувора заборона. За словами місцевої журналістки і правозахисниці Асми аль-Мохамед, жінки вважаються людьми другого сорту у своїй країні. Водночас чоловіки думають інакше, називаючи їх «охоронюваними перлинами і таємними скарбами». У саудівському ультраконсервативному суспільстві у представниць прекрасної статі куди менше прав, ніж в інших мусульманських країнах, переконані й експерти. Приміром, у Бахрейні є навіть жінки-міністри, у той час як саудівським жінкам, згідно з місцевими порядками, не обійтися без так званого опікуна — чоловіка з числа найближчих родичів, який її супроводжує.

Однак жіноче безправ'я не може тривати вічно: торік 25 вересня король Абдулла зробив перший крок до гендерної рівності — надав жінкам виборче право. Хоча закон набуде чинності лише у 2015 році, а жителька Саудівської Аравії зможе піти на вибори тільки в супроводі чоловіка, батька чи брата, для королівства це прорив, констатують оглядачі. Оптимісти ж висловлюють надію, що надавши жінкам виборчі права, король «подарує» їм і водійські. Тим паче, що більшість саудівських чоловіків зовсім не проти, аби їх возили жінки, а деякі навіть мріють про той день, коли зможуть перекласти цей обов'язок на представниць прекрасної статі.

МВФ змінив керівника місії в Україні

Ганна РОМАШКО *для «Урядового кур'єра»*

ПРИЗНАЧЕННЯ. Керівником місії Міжнародного валютного фонду в Україні днями призначено колишнього керівника місії фонду в Білорусі Кріса Джарвіса, який змінив на цій посаді Таноса Арванітіса, повідомляє прес-служба представництва МВФ.

Кріс Джарвіс — громадянин Великої Британії. Він має великий досвід роботи з країнами, в яких формується ринкова економіка, сказав про нього постійний представник МВФ в Україні Макс Альєр. Зазначимо, що востаннє місія МВФ працювала в Україні з 25 жовтня по 3 листопада 2011 р.

У 2011 р. траншів МВФ Україна не отримувала. Київ втратив можливість отримати від МВФ три квартальних кредити обсягом приблизно 1,5 млрд дол. кожен у рамках програми stand-by загальним обсягом 15,5 млрд дол. через порушення погоджених із фондом термінів проведення пенсійної реформи (набула чинності з 1 жовтня) та підвищення тарифів на газ.

ПОДІЇ ТА КОМЕНТАРІ

ВІТАННЯ

Шановні землевпорядники!

Щиро вітаю Вас із професійним святом. У сучасних реаліях Ваш досвід та кропітка робота набувають державного значення, адже саме на Вас покладено важливе завдання — завершення земельної реформи.

Земельна реформа займає значне місце у загальнодержавній програмі економічних перетворень. Розвиток економіки країни та підвищення добробуту мільйонів українців багато в чому залежать від розбудови якісно нової системи земельних відносин. Виклики сьогодення ставлять перед землевпорядною службою ряд завдань національного масштабу: реалізацію конституційного права громадян вільно розпоряджатися землею, пошук ефективного господаря українських чорноземів, відродження українського села.

Дякую Вам за сумлінну працю та високі професійні досягнення на благо нашої країни. Попереду ще багато роботи, тож бажаю Вам міцного здоров'я, наснаги, невичерпної енергії, нових успіхів та вагомих досягнень.

З найкращими побажаннями

Прем'єр-міністр України Микола АЗАРОВ

ДОКУМЕНТИ

КАБІНЕТ МІНІСТРІВ УКРАЇНИ

ПОСТАНОВА
від 29 лютого 2012 р. № 158
Київ

Про внесення змін до постанови Кабінету Міністрів України від 10 вересня 2003 р. № 1432

Кабінет Міністрів України **ПОСТАНОВЛЯЄ:**

Внести до постанови Кабінету Міністрів України від 10 вересня 2003 р. № 1432 «Про складання звітного зовнішньоторговельного балансу України» (Офіційний вісник України, 2003 р., № 37, ст. 1988; 2011 р., № 51, ст. 2028) такі зміни:

в абзаці першому пункту 1 слова «Міністерствам, іншим центральним органам виконавчої влади» замінити словами «Головним розпорядникам коштів державного бюджету»;

у додатку 1 до постанови слова «Мінфін (за окремим переліком), інші центральні органи виконавчої влади» замінити словами «головні розпорядники коштів державного бюджету».

Прем'єр-міністр України М. АЗАРОВ

Краса вимагає не жертв, а постійної роботи

Наталя ДОЛИНА,
«Урядовий кур'єр»

ТАКЕ СВЯТО. В історії людства існують сакральні дати, які мають тенденцію повторюватися час від часу, наповнюючись новим змістом.

Одна з таких дат — 8 Березня. Традиційно свято жінок пов'язують з ім'ям Клари Цеткін. Але мало хто знає, що його коріння в глибокій давнині. В Стародавньому Римі цього дня матрони (заміжні жінки) отримували від своїх чоловіків подарунки. Вбрані в найкращий одяг, із запашними вінками на головах, римлянки приходили в храм богині Вести — хранительки домашнього вогнища. Не залишалися без подарунків навіть рабині, для яких цей день робили вихідним. За дивною примхою долі, через кілька тисячоліть, саме 8 березня 1857-го робітниці Нью-Йорка пройшли маршем вулицями міста, протестуючи проти низьких зарплат і поганих умов праці. А 1908 року вже їхні онуки в цей день вимагали заборони дитячої праці і права голосу для жінок. Через два роки на міжнародній конференції жінок у Копенгагені Клара Цеткін запропонувала щорічно відзначати 8 березня в пам'ять про нью-йоркські події. Жінки тоді добивалися права працювати нарівні з чоловіками. Про богиню Весту якось забули.

З роками свято перетворилося на офіціоз. У цей день на урочистих заходах держава звітувала перед суспільством про реалізацію державної політики щодо жінок, дамам дарували революційні квіти — гвоздики. Часи змінилися, пішли в минуле свята, що були обов'язкові для виконання. А день 8 Березня залишився, і, здається, не випадково. Цикл замкнувся. Нині, в нашому прагматичному технократичному столітті, як і багато тисячоліть тому, — це свято ніжності, любові, тепла і квітів, а жінок вітають просто тому, що вони жінки, які несуть у світ добро і красу.

— Чесно кажучи, в питанні краси кожна жінка може дати фору будь-якому фахівцю, — усміхається головний дерматолог МОЗ Олександр Літус. — Жінки знають, як перетворити себе на красуню за лічені хвилини. Треба тільки пам'ятати, що краса вимагає не так жертв, як постійної роботи. Для шкіри жінки шкідливі різкі перепади температури і ультрафіолетове опромінення. Солярії краще не відвідувати (за кордоном вони взагалі заборонені для дівчат до 18 років). Щоб бути красивою, треба повноцінно відпочивати, спати не менше 8 годин на добу, відмовитися від шкідливих звичок.

На думку фахівців, основна умова жіночої краси — здоровий спосіб життя.

— Мене часто запитують, яка дієта найкраща, — каже головний дієтолог МОЗ Олег Швець. — Я завжди відповідаю: здорова. Мода змінюється, а принципи здорового харчування залишаються незмінними — вживати з їжею стільки енергії, скільки використовуєш; їжа повинна бути збалансованою і, звичайно, смачною. Слід розрізняти безпеку і якість продуктів. Безпека гарантується державою, якість вибирає споживач. Наприклад, ви любите чипси. Загалом вони безпечні (не отруїтеся), але користі організму не принесуть. Існує поняття «здорова тарілка». Сюди входять овочі, фрукти, злаки, риба, молочні продукти низької жирності. Ось це безпечна і якісна їжа, яка корисна організму.

Голодування і розвантажувальні дні дієтолог не визнає.

— Здоровий спосіб життя не має вихідних, — вважає Олег Швець. — Голодування взагалі річ небезпечна. Сік підшлункової залози, жовч виділяються цілодобово. Якщо організм не отримує харчування, ці речовини роз'їдають слизову шлунка. Розвантажувальні дні теж небезпечні. Адже це означає, що раніше ви харчувалися неправильно. Якщо у вас є проблеми із зайвою вагою, краще зменшити кількість їжі і збільшити фізичні навантаження.

Фото з сайту ru.picscdn.com

Жінки знають, як перетворити себе на Клеопатру

ПОВІДОМЛЕННЯ
Про продовження строку проведення спеціального розслідування щодо імпорту в Україну легкових автомобілів незалежно від країни походження та експорту

Міжвідомча комісія з міжнародної торгівлі (далі - Комісія) розглянула подані Міністерством економічного розвитку і торгівлі України матеріали про хід спеціального розслідування щодо імпорту в Україну легкових автомобілів незалежно від країни походження та експорту і за результатами розгляду встановила, що ряд обставин, які мають безпосереднє відношення до встановлення необхідних факторів в рамках спеціального розслідування, потребують ретельного вивчення і оцінки.

Зважаючи на викладене та, керуючись частиною третьою статті 8 Закону України «Про застосування спеціальних заходів щодо імпорту в Україну», Комісія прийняла рішення від 06.03.2012 № СП – 272/2012/4423-08, згідно з яким продовжила строк проведення спеціального розслідування щодо імпорту в Україну легкових автомобілів незалежно від країни походження та експорту, що було порушено відповідно до рішення Комісії від 30.06.2011 № СП – 259/2011/4402-27, на 60 днів.

Рішення Комісії набирає чинності з дня опублікування цього повідомлення.

Міжвідомча комісія з міжнародної торгівлі

ПОВІДОМЛЕННЯ
Про продовження строку проведення антидемпінгового розслідування щодо імпорту в Україну листів азбестоцементних гофрованих (шиферу) походженням з Республіки Білорусь

Міжвідомча комісія з міжнародної торгівлі (далі - Комісія) розглянула подані Міністерством економічного розвитку і торгівлі України матеріали про хід антидемпінгового розслідування щодо імпорту в Україну листів азбестоцементних гофрованих (шиферу) походженням з Республіки Білорусь, і за результатами розгляду встановила, що існує необхідність продовження строку проведення розслідування.

Зважаючи на викладене та, керуючись частиною десятою статті 13 Закону України «Про захист національного товаровиробника від демпінгового імпорту», Комісія прийняла рішення від 06.03.2012 № АД – 271/2012/4423-08, згідно з яким продовжила строк проведення антидемпінгового розслідування щодо імпорту в Україну листів азбестоцементних гофрованих (шиферу) походженням з Республіки Білорусь, що було порушене згідно з рішенням Комісії від 03.03.2011 № АД – 252/2011/4402-45, на шість місяців.

Рішення Комісії набирає чинності з дня опублікування цього повідомлення.

Міжвідомча комісія з міжнародної торгівлі

Індекс інфляції

За повідомленням Державної служби статистики України, індекс споживчих цін (індекс інфляції) у лютому 2012 року по відношенню до січня 2012 року становив 100,2%, за період січень-лютий 2012 року – 100,4%. За період січень 1998 року – лютий 2012 року – 520,8%. При цьому індекси споживчих цін на товари та послуги, за даними департаменту статистики цін Держстату, мали такий вигляд:

(відсотків)

	Лютий 2012 до січня 2012	Лютий 2012 до грудня 2011
Індекс споживчих цін	**100,2**	**100,4**
Продукти харчування та безалкогольні напої	**100,3**	**100,5**
Продукти харчування	100,3	100,4
Хліб і хлібопродукти	99,9	99,7
Хліб	100,0	100,1
Макаронні вироби	100,2	100,2
М'ясо та м'ясопродукти	100,0	100,2
Риба та продукти з риби	100,7	100,6
Молоко, сир та яйця	99,4	98,6
Молоко	99,9	100,0
Сир і м'який сир (творог)	100,0	100,3
Яйця	96,2	90,2
Олія та жири	100,1	99,6
Масло	99,7	99,9
Олія соняшникова	99,5	99,2
Фрукти	105,2	107,7
Овочі	101,4	105,1
Цукор	97,2	94,9
Безалкогольні напої	100,4	100,8
Алкогольні напої, тютюнові вироби	**100,5**	**101,2**
Одяг і взуття	**99,2**	**98,6**
Житло, вода, електроенергія, газ та інші види палива	**100,3**	**100,8**
Плата за власне житло (квартирна плата)	99,7	102,7
Утримання та ремонт житла	100,1	100,1
Водопостачання	100,5	101,8
Каналізація	100,4	102,1
Електроенергія	100,0	100,0
Природний газ	100,0	100,0
Гаряча вода, опалення	100,9	101,0
Предмети домашнього вжитку, побутова техніка та поточне утримання житла	**100,1**	**100,1**
Охорона здоров'я	**100,4**	**100,5**
Фармацевтична продукція, медичні товари та обладнання	100,4	100,4
Амбулаторні послуги	100,7	100,9
Транспорт	**100,1**	**100,3**
Паливо та мастила	100,2	99,9
Транспортні послуги	100,2	100,8
Залізничний пасажирський транспорт	100,0	100,0
Автодорожній пасажирський транспорт	100,2	100,9
Зв'язок	**100,0**	**100,0**
Відпочинок і культура	**100,3**	**100,3**
Освіта	**100,6**	**100,9**
Ресторани та готелі	**100,2**	**100,5**
Різні товари та послуги	**100,4**	**101,0**

Індекси споживчих цін за регіонами у 2012 р.

(до попереднього місяця; відсотків)

	Січень	Лютий
Україна	100,2	100,2
АР Крим	100,3	100,1
Вінницька	99,9	100,2
Волинська	99,9	99,9
Дніпропетровська	100,1	100,5
Донецька	100,4	100,2
Житомирська	99,7	100,2
Закарпатська	100,0	100,1
Запорізька	100,3	100,1
Івано-Франківська	100,0	100,4
Київська	100,1	100,1
Кіровоградська	100,1	100,5
Луганська	100,1	100,3
Львівська	100,7	99,9
Миколаївська	100,2	100,2
Одеська	99,9	100,7
Полтавська	100,1	100,1
Рівненська	99,7	100,0
Сумська	100,0	100,1
Тернопільська	100,0	100,0
Харківська	100,4	100,1
Херсонська	99,9	100,5
Хмельницька	100,0	100,1
Черкаська	100,0	100,1
Чернівецька	99,9	100,3
Чернігівська	99,8	100,1
м. Київ	100,3	100,4
м. Севастополь	100,8	100,1

За даними Держстату

Прокляття Веселого Роджера

ДИСКУТУЙТЕ НА САЙТІ UKURIER.GOV.UA

ПРЕЦЕДЕНТ. *Українські моряки вважають, що боротися гуманітарними методами із сомалійськими піратами — марна річ*

Іван ШЕВЧУК,
«Урядовий кур'єр»

На одному зі слайдів, що демонструвалися під час практичного семінару, проведеного в Одесі фахівцями Центру судноплавства НАТО, можна було прочитати: «2000 сомалійських піратів грабують світову економіку». Схоже, що у цій сентенції немає жодного перебільшення. Через дії сомалійських піратів світова економіка щорічно втрачає 7 мільярдів доларів. Ростуть також апетити тутешніх корсарів. Лише за останні три роки середня вартість викупу захопленого судна збільшилася від 3 до 5 млн доларів.

Україну ця напасть зачіпає переважно через те, що ставить під загрозу життя й здоров'я її моряків, які не мають змоги працювати на давно спочилому «в Бозі» вітчизняному флоті. Отож тисячі українців наймаються до іноземних судновласників і ходять по всіх закутках Світового океану, включно із лиховісною Аденською затокою. Загалом у полоні африканських морських розбійників побували 80 наших мореплавців, 12 з яких утримують там і зараз. Тож провести антипіратський семінар саме в морській столиці України були всі підстави.

Фото надане автором

Кадри із презентації Міжнародної програми «Гуманітарна відповідь морському піратству»

Проти кулемета — барикадування

На перший погляд це може видатися парадоксальним, але експерти НАТО пропонують... «гуманітарну відповідь морському піратству». Два роки тому була започаткована однойменна міжнародна програма. Йдеться про те, що слід робити морякам та всім, хто виявляється втягнутим до піратських інцидентів, аби пережити це лихо з найменшими втратами. «Ми разом із натовцями готуємо українських моряків до потенційної проблеми», — каже Ігор Сафін, генеральний директор компанії Ві Шипс, що займається морським менеджментом.

Арсенал, яким пропонують користуватися морякам у разі небезпеки, доволі розмаїтий: водяний захист, барикадування містка, використання цитаделі (спеціальне приміщення, у якому можна сховатися від нападників), а також проведення судна у складі конвою та під охороною спецназу. «Останнє найбільш ефективне, — каже Ігор Сафін, — оскільки пірати, побачивши озброєну охорону на борту, втрачають охоту підходити до судна». Але про те, щоб припинити саме існування морських розбійників в Аденській затоці, наразі ніхто мову не веде. «Військово-морські сили країн НАТО і ЄС борються насправді із симптомами, утримують ситуацію від погіршення», — констатує представник європейського офіса Центру судноплавства НАТО Стейн Олав Хаґалід.

Українським морякам, що пройшли крізь піратське пекло, цього видається замало.

Це чистої води тероризм

«Стріляють одразу без балачок!» — ділиться своїми ще свіжими спостереженнями старший механік теплохода «Бліда» Станіслав Яценко. Минуло всього три місяці відтоді, як він визволився із 10-місячного піратського полону. Беззахисне цивільне судно нападники захопили хвилин за 20. Цілковитою дурницею у тій ситуації було б хапатися за пожежні шланги чи багри. Навіть колючий дріт міг зрештою тільки погіршити становище команди — нападників він не спинив би, але розлютити б зміг. «Шланги можна було використовувати у Малакській протоці, коли пірати з ножами нападали, — каже моряк, — а тепер, коли у них купа автоматів та гранатомети, — це не актуально».

«Щоб цього не трапилося, на судна треба ставити озброєну охорону —тільки це допомагає», — каже капітан «Бліди» Валентин Дудник. — Навіть коли судно у конвої — його все одно можуть вихопити».

«Організація самої роботи в каравані неправильна, — вважає ще один український капітан Валерій Євстюнін, — якщо у вас головне судно — військовий корабель, а за ним —десяток цивільних суден, то останнє чи передостаннє з них пірати вихоплюють доволі успішно. Доки військовий корабель відреагує — вони вже беруть заручників — і тут уже нічого не вдієш». Євстюнін каже, що неодноразово був свідком безпорадності військових при піратських нападах — реагували надто пізно, аби спрацювати на випередження. Причину невдач капітан вбачає тільки в поганій організації дій: «32 військових кораблі — їх можна розставити таким чином, що, маючи сучасну техніку, піратів завжди можна вистежити».

Рецепт капітана В. Євстюніна проти сомалійських піратів такий: «Передусім слід перевести піратство у розряд міжнародного тероризму — тоді і ставлення буде відповідне».

Конвенція про вільне застосування зброї проти піратів, про зберігання та застосування зброї екіпажем, а також можливість переслідувати нападників у територіальних водах Сомалі — такими мають бути елементи безпеки в Аденській затоці, на думку моряка, котрий знає, як діють пірати: «У мене на очах на рейді Салалаха вони захопили судно і відвели його у Сомалі. При цьому військовий корабель вийшов з порту лише за 40 хвилин».

А флібустьєр зовсім невеселий...

Представник Міжнародної програми «Гуманітарна відповідь морському піратству» Рой Пол демонструє зображення мультяшних та кінематографічних піратів і запевняє, що з реальними морськими злодіями з Аденської затоки вони не мають нічого спільного. У сомалійських розбійниках немає ж бо нічого ані кумедного, ані романтичного.

«Мавпа, вона і є мавпа», — вже зовсім прямо і повз політкоректність дає їм визначення стармех Станіслав Яценко, котрий мав нагоду 10 місяців поспіль спостерігати їхній побут та звички: «Постійно жують наркотичну траву. Вони навіть між собою стріляються. У нас на захопленні було два чоловіки — вони загинули — між собою перестрілялися. Вони не можуть поділити гроші». Причому гроші ті — сльози навіть за українськими мірками: «Ті, хто нас охороняв, отримали суму дуже маленьку — всього по тисячі доларів за 10 місяців — решту (а вартість викупу становила 2,6 млн доларів. — **Прим. «УК»**) забрали певні люди». Схоже, що на травку для варти ці самі «певні люди» витратили більше, ніж на преміальні своїм бойовикам: «Щовечора близько 4—5 години привозилася трава пучками. За 10 місяців вони за цю травку заплатили більше 200 тис. доларів. Шкода їх, тільки я не хочу їх ніколи більше бачити навіч», — резюмує С. Яценко.

Втім, озброєні дикуни — це лише частина піратського загалу: «Є серед них і грамотні люди — знають електроніку, навігацію, добре знають англійську, вміють спілкуватися». Саме вони й забезпечують добре налагоджену розвідку: «Наше судно у них на замітці було ще з 22 грудня, а захопили у січні».

Капітан Євстюнін згадує, що, аби відірватися від піратів, вимикав прилад автоматичної ідентифікації судна — АІС. «Він показує, де перебуває, яким курсом рухається судно, — цим приладом пірати користуються дуже ефективно».

Високі технології на службі піратів — це один із загальних викликів сучасному суспільству. Люди, котрі відчули його на власній шкірі, вимагають якомога жорсткішої відповіді на нього.

Особливості національної безпорадності

...Гарною залою пустили скриньку, в яку можна було кинути кілька гривень на спорудження корвета «Володимир Великий». Зважаючи, що вартість корабля становить чверть мільярда євро, такою скринькою слід було б обнести всю Україну, аби нашкрябати бодай відчутну для будівництва суму. Зате коли, як планується, у 2016 році цей корвет спустять на воду, він зможе нести службу у складі інтернаціональних військових сил для захисту цивільних суден від піратів. Інакше кажучи, на підтримку рідних ВМС найближчі чотири роки українським морякам не варто розраховувати.

Либонь, ще менше шансів вони мають на те, аби працювати на вітчизняному торговому флоті. Саме цю обставину українські моряки нерідко називають одним з найбільших чинників ризику.

«Безумовно, це допомогло б морякам працевлаштуватися, але в жодному разі не розв'язало б для них проблеми піратських нападів, — відповідальний секретар національної групи Міжнародної програми «Гуманітарна відповідь морському піратству» Олександр Димитревич не схильний абсолютизувати лихо, спричинене відсутністю національного флоту. — Пірати нападають незалежно від прапора, національної належності судна, кольору шкіри чи віросповідання». Однак експерт визнає, що інтернаціональні екіпажі, у складі котрих зазвичай і працюють українці, мають додаткове слабке місце: «У нас є досить прикладів, коли залежно від національності екіпаж дробився на групи, і групи ці вели себе абсолютно по-різному. А пірати, будучи непоганими психологами, використовували цю обставину для маніпулювання екіпажем, надаючи привілеї одним групам і принижуючи інші».

У розряд привілейованих українські бранці не потрапляють. «Нам було гірше за всіх, — пригадує обставини нещодавнього полону капітан Дудник. — Ми були небезпечними для піратів, і нас тримали на капітанському містку — ми спали на підлозі всі ці 10 місяців. Алжирцям (це була більша частина екіпажу. — **Прим. «УК»**) дозволили жити у каютах».

Вижити, каже капітан, допоміг одеський жарт та більшовицьке виховання. Ось тільки традиційне для більшовиків почуття інтернаціоналізму пірати таки понівечили.

«З алжирцями не хочу навіть спілкуватися, — каже стармех С. Яценко, — найгірші люди, яких я бачив». Однак моряк зауважує, що алжирський уряд відразу після інциденту вислав за своїми моряками спеціальний літак. Українцям на такий комфорт розраховувати не випадало. Громадяни морської, але безфлотної держави, вони від початку позбавлені конкурентних переваг на морському ринку праці. «Наші моряки часто змушені працювати на борту не зовсім відповідальних судновласників, котрі нехтують заходами безпеки, економлять на охороні», — каже Олександр Димитревич.

Приречені на перебування у групі ризику, українські моряки жадають від світової спільноти — бо більше нема від кого — більш жорсткої відповіді сомалійським піратам, ніж суто гуманітарна. Але у Сомалі великої нафти немає.

ОСВІТА

Оцінку ставить хакер

КОРИСНИЙ ДОСВІД. *Замість нудних рефератів студенти пишуть цікаві статті для української Вікіпедії*

ПРОКОМЕНТУЙТЕ ЦЮ ПРОБЛЕМУ НА САЙТІ UKURIER.GOV.UA

Інна КОВАЛІВ,
«Урядовий кур'єр»

Отримати за домашнє завдання не лише реальну оцінку від викладача, а й віртуальні бали від сотень інтернет-користувачів — справжня нагорода за працю. Це відчуття добре знайоме студентам факультету соціології Київського національного університету ім. Тараса Шевченка.

Адже тут молодих людей не змушують стрічати першу зорю за написанням нудних рефератів, які ніхто, крім викладача, не читає і вони цілими стосами пролежують на кафедрах вишів. Натомість майбутні соціологи пишуть статті в український сегмент Вікіпедії, тому й ставляться до виконання домашнього завдання дуже відповідально. Більш того, незабаром планують підписати документ про співпрацю з фондом «Вікімедіа».

Неперспективний формат

Ідея давати студентам оригінальні завдання виникла в одного з викладачів факультету соціології Тараса Цимбала. «Насправді ми це практикуємо вже другий рік і навіть не замислювалися, що такий підхід — інноваційний, — розповідає «УК» Тарас Володимирович. — Усе почалося зі звичайного робочого моменту, коли студенти хотіли отримати додаткові бали, — зазвичай їх можна здобути, написавши реферат. Втім, я принципово не даю такого виду роботи, оскільки це абсолютно безплідний, неперспективний формат оцінювання знань і зусиль студента. Тож вигадуючи щось своєрідне, раптом збагнув, що хорошою альтернативою традиційному реферату стануть цікаві й змістовні статті на Вікіпедії».

Як виявилося, співпраця з віртуальною енциклопедією для викладача не нова — Тарас Цимбал зізнається, що сам понад 5 років зареєстрований у Вікіпедії як користувач та редактор. Тож просто поєднував дві різні сфери: громадську активність із професійною діяльністю. Ось і вирішив залучити до корисної роботи молодь. Теми для он-лайн статей викладач давав, керуючись університетськими навчальними програмами, але з творчим підходом. Водночас студії тепер знають усі вимоги, яким повинна відповідати хоч і віртуальна, але стаття для широкого загалу: крім стислості, пов'язування тексту з іншими, які вже існують у Вікіпедії, матеріал має бути зрозумілим для неспеціалістів — доступно пояснювати різні складні поняття.

Виконавши завдання, студенти надсилають своєму педагогові лінки на написані статті, він їх перевіряє і стежить, чи є якісь зауваження від інтернет-користувачів. Більш того, на Вікіпедії діє своя система оцінювання статей експертами, тож якщо хтось помітить плагіат або інші недоліки, статтю можуть видалити. Викладач про це, звісно, дізнається і знизить бал — уже не віртуальний, а реальний. Тому, погодьтеся, самі студенти відповідальніше ставляться до виконання такого завдання, ніж до написання звичайного реферату — адже результат їхніх зусиль оцінюватиме не одна людина, а сотні й навіть тисячі.

«Переваг цього виду роботи багато, — ділиться Тарас Володимирович. — Передовсім це однозначна відмова від паперу: статті,

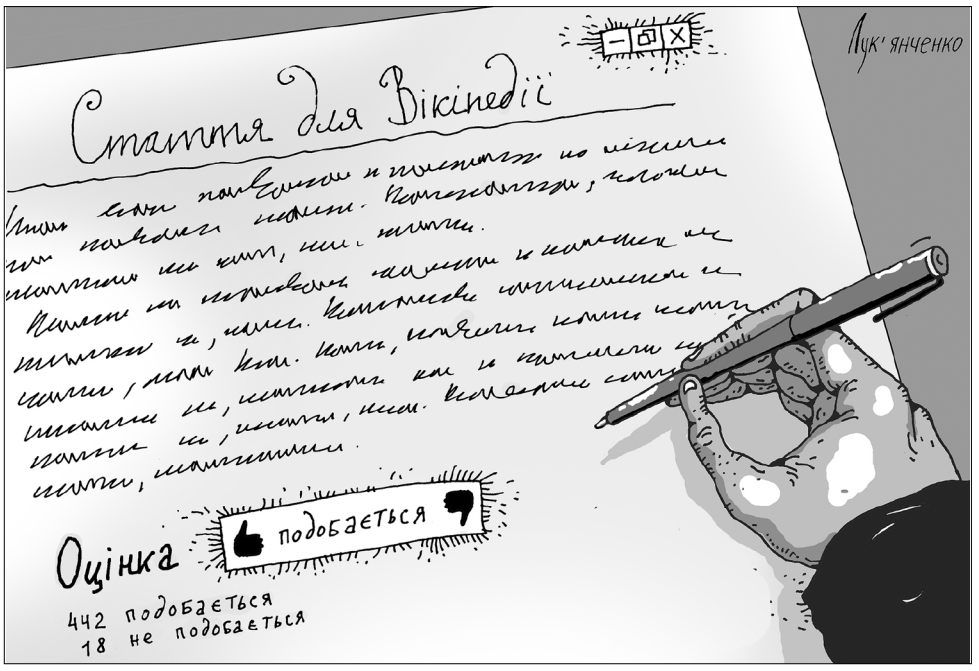

на відміну від рефератів, не лежать стосом на столах викладачів чи в якійсь папці на комп'ютері, а виконують корисну функцію. Так продуктивність нашої діяльності зростає. Також важливо, що ми поєднуємо індивідуальне благо із громадським. Студент пише статтю, щоб поліпшити свою оцінку, але водночас створює продукт, який робить внесок у загальну доступність знань і розвиває в себе корисні навички: писати стисло, вміти енциклопедично викладати думки, впорядковувати матеріал, ще й набуває технічних навичок форматування матеріалу. Останні, до речі, можуть знадобитися під час влаштування на роботу».

Представники фонду «Вікімедія» розповідають, що до них звертаються багато молодих людей із проханням попрацювати, щоб потім вказати в резюме: «маю навички оформлення текстів у таких онлайн ресурсах, як Вікіпедія». Оскільки такий досвід останнім часом затребуваний у багатьох організаціях.

Студенти підвищать якість?

Що й казати, багатьом студентам університету оригінальні завдання до душі — навіть тим, яких викладачі бачать усього двічі за семестр, — а такі теж бувають! Також багатьом молодим людям цікаво дізнаватися, що той контент, який ми бачимо в Інтернеті, — насправді продукт чиїхось зусиль і його можна власноруч створювати чи змінювати, зробити власний внесок у корисну справу, а не просто виступати споживачем готового продукту, вже поданого кимось іншим.

Столичним спудеям так сподобалася взаємовигідна співпраця з фондом, що вони вирішили розвинути її до цілого проекту. «Вони вийшли на зв'язок із «Вікімедіа» і провели на нашому факультеті вже кілька тренінгів про особливості оформлення он-лайн статей, — пояснює викладач. — Тож співпраця нашого наукового товариства студентів та аспірантів із фондом триває впродовж півроку. За цей час почалася розробка тексту договору, насправді це меморандум про співпрацю, адже ніхто нікого змушувати не збирається. Викладачі різного віку мають різний доступ до інформаційних технологій: скажімо, старші мало розуміються на комп'ютерних технологіях, тому, звісно, не застосовуватимуть такого виду роботи. А ось молоді, навпаки, візьмуть його на озброєння».

А поки що триває узгодження тексту з обома сторонами: адміністрацією університету та фондом. У виші запевняють, що впродовж наступних півроку документ підпишуть. «Фонд дуже зацікавлений у співпраці зі студентами, адже це громадська організація, яка входить до світової «Вікімедіа», — розповідає Тарас Цимбал. — І вони зацікавлені у зростанні українського сегменту Вікіпедії. Головне завдання, яке вони ставлять перед собою упродовж останнього року, — підвищення якості. Тому що статей багато, але вони, як правило, не розгорнуті, не докладні, є недоліки з об'єктивністю і всебічністю викладеної інформації. Тож вони хочуть поліпшувати свій доробок. А загальна мета цього фонду — рівний доступ до вільних знань усіх, хто має комп'ютер та вихід в Інтернет».

І хоч раніше практику написання он-лайн статей для електронної енциклопедії застосовували лише на факультеті соціології КНУ ім. Тараса Шевченка, за останні півроку цікаву ідею почали переймати студенти інших напрямків — на кібернетичному, філософському факультетах, є вже напрацювання в юристів та в інституті міжнародних відносин. Також про оригінальні — а головне, далеко не нудні! — завдання для своїх вихованців уже замислюються і в інших вищих навчальних закладах.

ДО РЕЧІ

У лабіринтах енциклопедії

Українська «Вікіпедія» містить понад 350 тисяч статей і за даними березневого рейтингу якості перебуває на 5-му місці з-поміж 284 мовних розділів цієї всесвітньої он-лайн енциклопедії і посідає найвище місце серед слов`янських «Вікіпедій». Упродовж лютого україномовна енциклопедія за цим показником піднялася з 7-го на 5-те місце, обійшовши російську та іспанську «Вікіпедії».

Романтика мозолів на долонях

ЛІТНІЙ СЕЗОН. *Цього року з'явиться музей студзагонівського руху Луганщини*

Олена ОСОБОВА,
«Урядовий кур' єр»

Студенти Луганщини стали першими в Україні, хто у 1996 році відродив рух молодіжних трудових загонів. До трійки навчальних закладів, які першими створили такі загони, увійшли будівельний технікум, Державний педагогічний інститут ім. Тараса Шевченка та Первомайське гірниче училище.

Рух поширювався, й число його прихильників зростало стрімко. Наприклад, торік на базі вищих навчальних закладів I—IV рівня акредитації, професійних училищ, ліцеїв, шкіл області було організовано вже 584 молодіжних трудових загони. Якщо у 1996 році в трудових загонах Луганщини працювало 350 людей, то нині ця цифра перевищує 15 тисяч.

Географія поїздок студентських загонів включає вже не тільки рідну область, а й підприємства Донецької, Запорізької, Херсонської областей та Кримського півострова. Цього року в краї готуються до проведення акції «Відроджуючи минуле — будуємо майбутнє» і тому чекають у серпні в гості представників студентських загонів Ростовської, Бєлгородської та Воронезької областей Російської Федерації. Тож заплановано багато веселих і корисних заходів, а родзинкою свята стане створення на базі Луганського будівельного коледжу музею студзагонівського руху Луганщини.

У цьому музеї напевно знайдеться місце для фотокарток, текстів пісень (щороку складали нову!) та грамот студентського загону Ровеньківського факультету Луганського національного університету «Східний регіон».

За словами командира загону Елли Ємцевої, зазвичай його формують наполовину з новачків і з досвідчених літніх «заробітчан». Працюють ровенчани у кримських господарствах, де їх добре знають. На кожного студента у такій поїздці чекає не лише робота заради зарплатні, а й конкурс пляжної скульптури, день іменинника, екскурсії, фестивалі, спортивні бої й навіть... «студентський екватор».

— Ми придумали такий захід, бо в когось адаптація відбувається легко, а хтось відчуває, що сили закінчуються. Є дівчата й хлопці, які вперше не лише надовго поїхали з дому, а й навіть уперше їдуть залізницею, — розповідає Елла Ємцева. — Тож визначеного дня набираємо дров і всі разом прямуємо на пляж палити багаття. Кожен по черзі розповідає в сутінках, дивлячись на вогонь, як почувається, чи потрібна підтримка. Згодом бійці зізнаються, що у декого з них бували моменти, коли хотілося зізнатися, що не витримує, й поїхати додому. Але після такого вечора сили з'являються, а головне — виникає відчуття міцного, дружнього колективу. За цим незабутнім відчуттям багато хто й їде до студзагону».

А те, що романтика не заважає трудовим перемогам, а сприяє їм, підтверджує історія загону. Із 2003 року, коли й було створено студентський загін, ровенчани не втрачають звання кращих серед вищих навчальних закладів III-IV рівня акредитації у номінації «виїзний студентський сільськогосподарський загін», «виїзне трудове об'єднання».

У пошуках істини

Вікторія ВЛАСЕНКО,
«Урядовий кур' єр»

Ельзаський «Креман» — не гірше від справжнього «Шампанського»

СТИЛЬ ЖИТТЯ. *Напередодні 8-го березня кореспондент «УК» потрапив на щорічний Винний салон незалежних виноробів Франції*

Яка жінка не цінує смак вишуканого французького вина?! З цією думкою, а також, аби переконатися, що істина і справді, як стверджували древні римляни, причаїлася на дні винного келиха, йду до велетенського павільйона виставкового центру Страсбурга, який у дні салону перетворився на грандіозний бар.

Винне царство

Асоціація незалежних виноробів Франції, яка традиційно виступає організатором салону, об'єднує у своїх лавах кілька сотень дрібних винних господарств. У своєму статуті вона закликає членів асоціації поважати традиції винарства, плекати свої виноградники, з любов'ю виготовляти вино та бренді, підтримувати прямі зв'язки зі споживачами своєї продукції, радити і пояснювати їм, як правильно вживати ці благородні напої.

Аби потрапити на Винний салон, на вході до виставкового центру треба обміняти своє запрошення, ціна якого становила шість євро, на елегантний скляний винний бокал. (Сподіваюся, ви не подумали, що хоча б один із шанованих французьких виноробів дозволив собі частувати своїми вишуканими напоями гостей салону, наливаючи їх у пластиковий посуд?)

Уздовж червоних доріжок вишикувалося п'ятнадцять довжелезних рядів дерев'яних високих столів, кожен з яких представляв окреме виноробне господарство з певного регіону Франції. Вам залишалося тільки, глибокодумно вивчивши невеличкі паперові винні карти, які лежали на кожному столику, замовити собі уподобаний напій. І через мить на дні вашого бокала вже міняться червоними, жовтуватими чи рожевими іскрами найкращі французькі вина.

Спочатку мені було важко зорієнтуватися в морі винних пляшок і вирі незнайомих назв. Проте вирішивши почати дегустацію з білих вин, зупиняюся біля столика з ельзаськими винами. «Спробуйте «Креман», — радить усміхнений хлопець за столиком. — Ми виготовляємо його за такими ж технологіями, як і «Шампанське». Холодне ігристе сухе вино варте найвищих похвал, тому відразу купую пляшку за 7.50. За сусіднім столиком куштую «Піно Грі» — золотисте вино з м'яким фруктовим смаком і «Гевюрцтрамінер» — медового кольору, частково виготовлене з підморожених виноградних ягід, від чого воно має солодкий десертний смак. Потім підходжу до столика з відомими анжуйськими винами, обираю рожеве. І хоча кожного сорту спробувала не більше кількох ковтків, відчуваю, що час уже й закусити.

Якщо дегустувати вина можна безкоштовно, то закуску треба купувати. Ось, будь ласка, свіжі устриці зі шматочком білого хліба з маслом, ось — сири і ковбаси, які приязні продавці також щедро дають куштувати; а там — цілі брили чорного, білого і молочного шоколаду, які продавець-віртуоз вправно підкидає вгору й ефектно, немов каратист, ламає на дрібніші шматки.

Бризки «Шампанського»

Підживившись півдюжиною устриць, завертаю в наступний ряд, якому не видно кінця-краю. Зупиняюся біля червоних вин із регіону Бордо, район Сан-Емільйон. Підходжу до столика з написом «Шато ля флер сан Поль, винороб П'єр-Емануель Жануй». За столиком — літня пані у перлах і золоті, біля неї сидить синьоокий молодик, який меланхолійно нюхає келих із червоним вином. Прошу спробувати червоне врожаю 2005 року. Воно насичене, густе, важке, мов оксамит, і має смак підкопчених сухофруктів. Поки дослухаюся до смакових відчуттів, помічаю на столику збільшену вирізку з газети «Ля Фігаро». Біля статті — фото: усміхнений чоловік серед стиглих виноградних грон.

— Мосьє, це ви?! — впізнаю я в чоловікові з фотографії меланхолійного молодика за столиком.

— Так, я — П'єр-Емануель Жануй, — радісно стрепенувся той. — А що, не схожий? Це я просто стомився за дні салону, та й вина нанюхався.

— У вас надзвичайне вино!

— Дякую, мадам. Я стараюся!

Купую у мосьє Жануя пляшку «Бордо» за 9.50 і крокую далі. Минаю без зупинки столи з кальвадосом — яблучним бренді, яке виготовляється в однойменному департаменті Нижньої Нормандії, і справжнім коньяком з регіону Пуату-Шаранта (змішувати навіть елітні напої різних градусних показників я все-таки не наважуюся). Проте моя хода відразу уповільнюється, щойно читаю наступний напис — «Винороб Тьєррі Массін. Провінція Шампань».

Мила дівчина, яка назвалася Іветт, протягує винну карту, а поки я її вивчаю, розповідає, що родина Массін уже понад 30 років належить до спільноти незалежних виробників «Шампанського», і тому напій, позначений їхньою етикеткою, вважається одним з найкращих. «Брату й сестрі Массін, Тьєррі та Домінік, належить понад 12 гектарів виноградників у селищі Вілль-сюр-Арс, — продовжує цокотіти Іветт. — Вони дотримуються давніх традицій в обробітку землі та догляду за виноградом, а під час збору врожаю керуються принципом: збери найкращі ягоди, а решту — залиш».

Вино треба вміти смакувати

Фото автора

ДОВІДКА «УК»

За кількістю споживання вина на душу населення французи — перші у світі. 71% населення надають перевагу червоному вину, чверть — білому, а решта 4% — рожевому. Серед чоловіків-французів любителів червоного вина 74%, серед жінок — 62 %.

Прошу скуштувати «Шампанське брют» врожаю 2004 року, ціна — 18 євро за пляшку. Іветт бере з моїх рук бокал, споліскує його водою і дістає з міні-холодильника пляшку з фірмовою етикеткою. «А тепер спробуйте ще врожаю 2002 року», — пропонує вона. Ніжне, легке, з фруктово-квітковим смаком, воно подобається мені більше, ніж перше, але й ціна його — 22 євро.

— А от мені щойно сказали, що ельзаський «Креман» виготовляється точнісінько за такою ж технологією, як і «Шампанське», — провокую я Іветт.

Вона енергійно захитала головою: «Та ви що! Це абсолютно різні напої! Технології — це одна річ, але ж грунт, на якому росте наш виноград, абсолютно не такий, як в Ельзасі!». Я прощаюся з Іветт і обіцяю повернутися, щоб купити пляшку справжнього «Шампанського». «Не баріться, — каже вона мені. — Залишилося всього три ящики. За дні салону в нас було дуже багато покупців, переважно з Німеччини».

Сімейний променад

Купувати вина у дні салону не лише зручно (адже в одному приміщенні зібрано кілька сотень зразків найкращих французьких вин), а й вигідно, оскільки при покупці ящика вина ціна пляшки стає нижчою в середньому на півтора-два євро. Тому більшість відвідувачів салону підійшли до питання купівлі вина набагато серйозніше, ніж я. Для таких оптових покупців біля входу по 29 євро продаються спеціальні залізні тачки з коліщатками, на які зручно вантажити ящики з напоями.

— Мамо, можна я повезу тачку? — нетерпляче підстрибує біля молодої жінки у білому пальті, яка ставить на візок ящик з вином, дівчинка років восьми.

— Зараз, серденько, я тільки прив'яжу ящик як годиться. Вуаля! Можеш везти, — дозволила мати, і мала, радісно підхопивши ручку візка, подріботіла вперед.

Особисто я перед тим, як іти на Винний салон, залишила своїх дітей на сусідку, бо вирішила, що натовп людей напідпитку — не зовсім педагогічне видовище. А дарма, бо між винними рядами ходило чимало подружжів з маленькими дітьми і навіть немовлятами в сумках-«кенгуру». Загалом картина відвідувачів салону була досить строката — від мальовничих молодіжних компаній до респектабельних сімейних пар. Проте жодної людини, яка виявляла б загальновідомі ознаки алкогольного сп'яніння, ніде видно не було.

Я вийшла з приміщення виставкового центру у хорошому настрої та з п'ятьма пляшками чудового вина. На жаль, мушу визнати: істина мені так і не відкрилася. Але мої французькі друзі запевнили: це лише тому, що я не обійшла всіх рядів салону. «Не сумуй, скористаєшся ще одним шансом наступного року, і точно вже знайдеш свою істину!» — втішили вони мене.

ШЕВЧЕНКІАНА

«Найцікавіше — поєднання поезії Великого Кобзаря і мислення дитини»

Історично склалося так, що головні події в біографії Тараса Шевченка пов'язані з Черкащиною: у цьому краї він народився, тут похований його прах. Відповідно, ключові урочисті, культурно-мистецькі заходи проходять саме тут. Як цього року відзначатимуть шевченківські дні та як область готується святкувати 200-літній ювілей Кобзаря у 2014 році, наш кореспондент з'ясовував у начальника управління культури облдержадміністрації Василя МАРШТУПИ.

УК Пане Василю, де проводитимуться основні урочистості?

— У кількох місцях, що пов'язані з народженням та місцем поховання Тараса Шевченка. За участі офіційних осіб держави та області до дня народження поета і роковин смерті в Каневі на території музею Тараса Шевченка відбудеться покладання вінків до могили Кобзаря, огляд оновленої експозиції та виставок музею, засідання Шевченківського комітету, вручення Національної премії України імені Тараса Шевченка. За участю представників державної влади в с. Моринцях Звенигородського району пройде покладання квітів до монумента «Матері і дитини», огляд експозиції меморіальних об'єктів — хат Якима Бойка та Копія. А в с. Шевченковому Звенигородського району квіти покладуть до пам'ятника Тарасові, до могил його батька — Григорія Шевченка та матері — Катерини Якимівни.

З нагоди перепоховання праху Великого Поета (22 травня) відбудеться культурно-мистецька акція, в межах якої планується піший перехід «Останнім шляхом Кобзаря» за участі громадськості, запрошених та гостей акції, молебень в Успенському соборі м. Канева, реквієм та покладання квітів на могилу Кобзаря, а на території Нижнього парку заповідника буде влаштовано виставку сувенірної продукції, містечко майстрів, організовано виступи найкращих аматорських колективів області та постійно діючий ярмарок «Канівська торговиця».

ДОСЬЄ «УК»

Василь МАРШТУПА. Народився 27 січня 1958 року в с. Червона Слобода Черкаської області. Закінчив Київський інститут культури ім. О. Корнійчука. Працював директором об'єднання художніх колективів управління культури і туризму облдержадміністрації, директором обласного центру народної творчості та культурно-освітньої роботи, головою обкому профспілки працівників культури Черкащини. З 2011 року — начальник управління культури Черкаської облдержадміністрації. Заслужений працівник культури України.

Образи очима дорослих і дітей

УК Дуже не хотілося б, аби вшанування пам'яті Тараса Григоровича перетворилося на стереотипізовану акцію...

— Ні, якраз цього й не станеться. Бо заздалегідь готувалися різнопланові, масштабні культурно-мистецькі, наукові, освітні та інші заходи. Власне, вони проводились упродовж тривалого часу. Триває робота над довгостроковими різнофункціональними проектами, започаткованими минулого року.

Одним із важливих моментів планування заходів є також їхня безпосередня аудиторія. Простіше кажучи, вони спрямовані на людей різного віку, з різними смаками. Крім того, розпочинаємо кілька проектів з тривалою перспективою: так, щоб їхня кульмінація й логічне завершення припали на рік ювілею — 2014-й.

Підтвердженням воістину всенародного характеру цих заходів є те, що до участі залучають не лише дорослих, а й дітей, молодь. У межах області є кілька яскравих прикладів власне дитячих змагань, присвячених Великому Кобзареві. Скажімо, з 2008 року в с. Шевченковому Звенигородського району проводиться обласне свято дитячої творчості «Тарасові джерела». У різних жанрах (вокал, хореографія, художнє читання, декоративно-прикладне мистецтво) змагаються дитячі колективи й окремі юні виконавці. Цього разу свято заплановане на травень.

Ще один надзвичайно цікавий захід — цього разу ювілейна, XX обласна виставка образотворчого мистецтва учнів шкіл естетичного виховання, присвячена дню народження Т. Г. Шевченка. Такі виставки — прекрасна традиція. Вони стають своєрідним творчим звітом учнів художніх і мистецьких шкіл області. У 2012 році виставка запланована на березень.

УК Чи не вплине дещо звужена тематика на творчість дітей? Адже вони дуже чутливі до формалізму, нав'язування тих чи тих занадто заангажованих підходів...

— Характерною рисою таких свят, виставок є те, що вони не обов'язково висвітлюють власне шевченківську тему. Звісно, організатори заохочують дітей, які ілюструють чи озвучують твори Тараса Шевченка, малюють або інсценізують моменти його біографії. Поєднання поетичних образів Великого Кобзаря з образним мисленням дитини — одна з найцікавіших сторінок виставкової та фестивальної історії. Діти сприймають світ по-особливому. Багата уява, гострота відчування, свіжий погляд на звичні речі — все це спонукає маленьких митців відкрити нові інтонації під час декламування класичних віршів, образотворчого відображення Шевченкових сюжетів.

Фото з сайту picasaweb.google.com

Шевченко з друзями Г. Честахівським, братами Лазаревськими, П. Якушкіним. 1859 рік

Водночас надзвичайно важливо, що нові покоління українських художників продовжують традиції Шевченка-митця, переймають елементи його самобутнього стилю.

Душа народу, втілена у фольклорі

УК Народне мистецтво та аматорська творчість здавна розвинуті в краї. У Шевченкових творах ми також знаходимо багато мотивів, національних образів. Чи знайде фольклорна тема розвиток і під час святкування ювілею Кобзаря?

— Багато фольклорних заходів проводяться саме в період «шевченківських березин» і до дня перепоховання праху Кобзаря не випадково. Адже саме в автентичному мистецтві, фольклорі, народних промислах ми знаходимо відбиток народної душі. Таке мистецтво живить літературу, живопис, театр. Так, до душі краянам давно припали популярні традиційні заходи: з концертними програмами від аматорських ансамблів й окремих виконавців, виставками декоративно-прикладного та образотворчого мистецтва майстрів-аматорів, зі столами достатку. До таких належить обласний мистецький фестиваль «Садок вишневий коло хати», що проводиться в м. Городищі у червні, та обласне літературно-мистецьке свято «Вінок Кобзареві», яке за традицією проходить у м. Звенигородці в травні. На 22 травня цього року запланований також новий обласний фестиваль рушників та виставка сувенірної продукції в м. Каневі.

Є на Черкащині ще один не менш цікавий захід — конкурс кобзарського мистецтва, який проводиться в травні. У ньому змагаються солісти на українських народних інструментах (бандурі, кобзі, цимбалах, сопілці), капели та ансамблі бандуристів, оркестри. Спрямований конкурс переважно на молодь, адже передбачає участь учнів шкіл естетичного виховання та студентів вищих мистецьких навчальних закладів. Хоча допускаються також ансамблі учнів та викладачів.

Нині кипить робота над новим масштабним проектом. Протягом 2012–2014 років планується проведення обласного фестивалю народної творчості, присвяченого ювілею Т. Г. Шевченка. До звітних концертів мають бути передбачені кошти для поновлення сценічних костюмів, придбання музичних інструментів, звукопідсилювальної апаратури тощо. Такий проект, безумовно, поглибить творчу співпрацю колективів аматорського й професійного мистецтва, допоможе залучити професійних митців до надання методичної й практичної допомоги аматорам.

Життя поета на театральній сцені

УК А чим ознаменують свято професійні митці?

— Безперечним акцентом шевченківських заходів і в нинішньому, і в наступних роках залишиться, звісно, постать Великого Поета, його особистість, творчий та життєвий шлях, його видатні твори. Зокрема, буде реалізований наступний етап амбітної постановки в Черкаському академічному обласному українському музично-драматичному театрі ім. Т. Г. Шевченка драматичної поеми-тетралогії Богдана Стельмаха «Тарас». Незабаром має вийти третя частина (нагадаємо, що події на сцені розгортаються в зворотному хронологічному порядку. Тобто починалося все в 2011 році з четвертої частини) — «Слова», яка представить глядачам оригінальний погляд на період життя Тараса Григоровича з 27 до 36 років. Перед очима глядачів постане максимально достовірне, виразне втілення особистості Поета. Будуть відтворені маловідомі сторінки його біографії, а також зроблено екскурс в історію творчості.

Це, до речі, не єдине відтворення сюжетів видатного автора засобами сценічного мистецтва, яке представлять черкаським глядачам у межах шевченківських днів. Йдеться про Всеукраїнський фестиваль шевченківських театрів, який удруге відбудеться в 2013 році. Спеціальний проект щоразу присвячується творчості Тараса Шевченка — сценічному прочитанню його поезії або драматургії — і передбачає участь професійних театральних колективів України, яким присвоєно ім'я Т. Г. Шевченка. Перший фестиваль з успіхом пройшов минулого року, і тоді три з чотирьох театрів-учасників запропонували на розсуд публіки саме вистави на основі творів Автора або пов'язані з його життям.

У березні в Черкаському обласному краєзнавчому музеї буде підготовлено виставку архівних документів до 105-річчя з часу виходу першого повного видання поетичних творів Т. Г. Шевченка під назвою «Кобзар». Ведуться також перемовини із Всеукраїнською спілкою кобзарів щодо проведення спільної акції — реквієму пам'яті Т. Г. Шевченка за участі зведеного колективу кобзарів України та зарубіжжя на Тарасовій горі в м. Каневі 22 травня 2014 року.

А вже найближчим часом стартує літературно-мистецька естафета «Шевченковими шляхами Черкащини». Результатом цієї акції мають стати впорядкування місць, де перебував Шевченко, встановлення меморіальних знаків, оновлення або створення експозицій музеїв, музейних кімнат, виготовлення естафетних альбомів, які будуть передані в музеї області.

На учасників святкування очікує сюрприз

УК Чи є сьогодні невирішені питання підготовки до цих славних дат? Які роботи ведуться у пам'ятних місцях, як вони зміняться до ювілейної дати?

— Чимало гострих питань постає в царині роботи з матеріальними об'єктами, пов'язаними з іменем Тараса Шевченка. Однак вирішуємо їх завдяки зусиллям місцевої влади та центральних відомств. На 2012—2014 роки заплановано завершення низки заходів для подальшого розвитку Шевченківського національного заповідника. Зокрема завершимо опоряджувальні роботи нижнього парку заповідника, реставрацію могили багаторічного доглядача Шевченківського меморіалу І. О. Ядловського та реставрацію першого народного музею Т. Г. Шевченка «Тарасова світлиця» в м. Каневі. Завершиться й оновлення інтер'єрів Успенського (Георгіївського) собору в м. Каневі та впорядкування прилеглої до нього території. Приміром, буде облаштовано автомобільну дорогу від Успенського (Георгіївського) собору до підніжжя Тарасової гори. Заплановане будівництво готельно-ресторанного комплексу «Хата Кобзаря». Триває будівництво Канівського міського будинку культури. Опрацьовуємо питання щодо створення в ньому Шевченківського культурного центру. Буде споруджено пам'ятник Т. Г. Шевченку в селищі Вільшана Городищенського району.

Про всі плани одразу не розкажеш. Однак про один важливий момент сказати варто. Адже жителів Черкащини і туристів чекає справжній сюрприз. Обласна влада готується офіційно звернутися до Міністерства культури України з пропозицією провести Міжнародну виставку оригінальних творів Т. Г. Шевченка з нагоди 200-річчя від дня його народження у музеї Шевченківського національного заповідника. Ця виставка може стати гучним завершальним акордом у симфонії з назвою «Шевченківські дні». Найкращі роботи Тараса Григоровича — безпосередньо в краї, в якому він народився, черпав натхнення; у фантазійному місці Абсолютної Краси, описаному в «Заповіті»; у місці останнього спочинку видатної людини... Символічне коло замкнеться.

Владислав КИРЕЙ,
«Урядовий кур' єр»

НАТХНЕННІ ГЕНІЄМ

За мотивами творів Тараса

Володимир ЧАЙКА,
начальник науково-дослідного відділу Національного заповідника «Замки Тернопілля»

Національний заповідник «Замки Тернопілля» має в своєму розпорядженні унікальну колекцію дерев'яних скульптур заслуженого майстра народної творчості України Володимира Лупійчука (1929 — 2006). Серед десятків творів, майстерно створених різцем митця, значну частину становлять скульптури, створені за мотивами Шевченкових віршів і поем. Саме вони, як любив згадувати скульптор, надихали його на творчість, давали енергію, вели по життю. Автор вибирав серед Кобзаревих творів саме ті, які розкривали український характер, українську душу. Носіями ж найкращих рис нашого народу були запорозькі козаки — лицарі, борці, воїни. Шевченко пером на папері, а Володимир Лупійчук різцем по дереву зуміли увіковічнити їхній образ.

Понад 50 дерев'яних скульптур уже більш як 10 років експонуються у виставкових залах Збаразького замку та викликають щирий подив і захоплення у відвідувачів. Гості твердині мають змогу побачити втілених у дереві героїв Шевченкової поеми «Іван Підкова», які стають до бою за волю, пережити трагізм невільницької долі, оспіваний у Тарасовому творі «Заступила чорна хмара», відчути рішучість і героїзм народних месників з поеми «Гамалія». Скульптор створив цілу галерею робіт за мотивами й інших творів Шевченка — «Чернець», «Гайдамаки», «Невольник», «Сова», «Тарасова ніч» та інших. І кожен з них — своєрідний невеликий пам'ятник, який уособлює як нескорений дух народу, так і геніальність його великого сина.

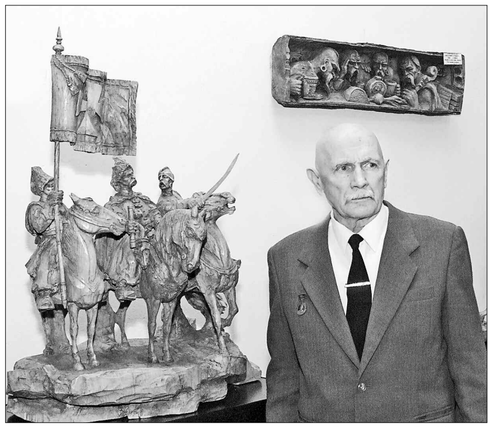

Заслужений майстер народної творчості України Володимир Лупійчук серед своїх робіт у Збаразькому замку (2006 р.)

Світлини прикрашають експозицію Шевченкового дому

Владислав ФЕДОРОВИЧ,
для «Урядового кур'єра»

ПАМ'ЯТІ ФОТОМИТЦЯ. Напередодні Шевченківських днів не можна не згадати яскраві епізоди, пов'язані з Кобзаревим краєм. Тим паче, що й приводів таких багато. Один із них — канівські шевченкознавці недавно відзначили сто років від дня народження українського фотомитця Якова Давидзона.

...Під час Великої Вітчизняної війни гітлерівці перетворили музей Тараса Шевченка в Каневі на місце ув'язнення людей. Коли на початку 1944 року Канів і Тарасову гору звільнили від фашистських загарбників, визволителі побачили в музеї вибиті стіни, бруд, мотлох, товстий шар льоду на підлозі. Таким зафіксував на фотоплівці музей Кобзаря і Яків Давидзон, який уже 1 лютого прибув сюди. Подробиці тієї поїздки на сторінках газети «Демократична Україна» якось розповів Микола Сингаївський. Виявляється, Якова Давидзона, який щойно повернувся з партизанів до Києва і працював у «Радянській Україні», викликав сам Микита Хрущов, який був тоді головою Ради Міністрів України, й запропонував негайно вилетіти до Канева й документально зафіксувати наслідки варварства гітлерівців.

Фото надане автором

Яків Давидзон першим серед фотопубліцистів країни був удостоєний Державної премії імені Т.Г. Шевченка

«Літаком У-2 («кукурузник») фотокор вилетів до Канева. Сісти внизу на маленькому майданчику не можна було — точився жорстокий бій. І літак приземлився на самому вершечку Чернечої гори, неподалік пам'ятника Кобзареві. Тут було справді затишніше, хоч сліди залишеної руїни до болю вражали і гнітили кожного. Коли ж Яків Давидзон зайшов до музею — то жахнувся. Все розбито, розгромлено, понищено, пограбовано, сплюндровано, спалено, споганено».

Але Шевченкіана Якова Давидзона розпочалася ще раніше — 18 червня 1939 року. Того дня з нагоди 125-річчя від дня народження Великого Кобзаря на Тарасовій горі в Каневі в присутності сорока тисяч поетових шанувальників відбулося урочисте відкриття Шевченківського меморіалу. На цих урочистостях був і фотограф Яків Давидзон, який не пропустив жодної важливої миті тих подій.

Частий гість Канева, Яків Борисович та його об'єктив не обминули й урочистостей на Тарасовій горі 1961 та 1964 років, коли минало 100-річчя з дня смерті та 150-річчя від дня народження поета. Завдяки Давидзону сьогодні у фондовій колекції Шевченківського національного заповідника зберігаються світлини, що розповідають про події на Тарасовій горі тих ювілейних років. Та й не тільки ці.

У 1989 році, коли відзначали 50-річчя з часу відкриття Шевченківського меморіалу на Тарасовій горі, фотокореспондент подарував Кобзаревому дому дуже багато світлин із своєї Шевченкіани. Нині більшість із них представлена в музейній експозиції.

Його творчість наснажує і китайців

Художник Пен ЛІН (КНР)
для «Урядового кур'єра»

У 50-ті роки минулого століття, переглядаючи «Збірник малюнків Т. Г. Шевченка», привезений батьком із Радянського Союзу, я, тоді ще зовсім малий, дізнався про відомого українського поета і художника XIX століття. Значно пізніше, під час навчання в Пекінському університеті, з глибокою повагою читаючи переклад «Вибраних творів Шевченка» Ге Баоцюаня, крок за кроком наближався до цього видатного поета.

Пам'ятаю, Лу Сінь в одній зі своїх статей палко пропагував творчість Байрона, Шандора Петефі та інших поетів-бунтарів XIX століття, які «вирішили чинити супротив та поставили за мету діяти». «Незламні духом, щирі серцем та правдиві вчинками; не заграють з народом, а наслідують традиції», водночас «мають сильний голос для того, щоб їхні народи розпочали нове життя, а держави досягли величі». Насправді Шевченка також слід віднести до цієї когорти поетів-бунтарів:

«...Добра не жди,
Не жди сподіваної волі —
Вона заснула: цар Микола
Її приспав. А щоб збудить
Хиренну волю, треба миром,
Громадою обух сталить;
Та добре вигострить сокиру,
Та й заходиться вже будить...»

Фото автора

Дума на Чернечій горі

Читаючи ці громові поетичні рядки із «кличем та спротивом», які змусять почути навіть глухого, хіба можна не бути бадьорим духом та не відчувати душевного підйому?

Ще в 1921 році Мао Дунь переклав китайською мовою поезії Тараса Шевченка та вніс його життєпис до «30 біографій письменників Росії». Перекладали його твори китайською Ге Баоцюань, Мен Хай, Лань Мань, Гао Ман, Вей Хуану та інші. 1961 року з нагоди 100-ліття від дня смерті Шевченка перевидано 3-томне видання його творів. Мого батька запросили виступити на зборах пам'яті Шевченка. У промові він разом із присутніми вшанував українського поета-кріпака, а на завершення прочитав вірш, який перегукується із «Заповітом» Шевченка: «За ці 100 років, що ти покинув нас, український та радянський народ не тільки не забули тебе, але, як ти хотів, згадують тебе «незлим тихим словом». Крім того, тут, у близькому твоєму серцю Китаї, також «незлим тихим словом» згадують тебе. Весняний вітре, понеси це «незле тихе слово» через пустелі Монголії, Байкальське озеро та Уральські гори до Дніпрових круч — до Тараса...» Деякі дослідники відчувають у цій доповіді свіжий вітерець з українських степів.

Пролетіло ще понад 50 років, а китайський народ пам'ятає видатного поета Тараса Шевченка. Перекладач Гао Ман, виступаючи в Посольстві України з нагоди нагородження його Президентом України орденом за особистий внесок у розвиток українсько-китайської культурної взаємодії, пригадав, що Шевченко морально підтримував китайський народ під час Тайпінського повстання. Шевченко живе не лише в серці українського народу, а й у серці народу Китаю...

ОРІЄНТИР

ДОКУМЕНТИ | КОМЕНТАРІ | КОНСУЛЬТАЦІЇ | РЕКЛАМА

КАБІНЕТ МІНІСТРІВ УКРАЇНИ

ПОСТАНОВА
від 22 лютого 2012 р. № 118
Київ

Про інформаційну взаємодію органу, що здійснює ведення Державного земельного кадастру, та органу державної реєстрації прав

Відповідно до статті 30 Закону України «Про Державний земельний кадастр», частини другої статті 10, статті 28 1 Закону України «Про державну реєстрацію речових прав на нерухоме майно та їх обтяжень» Кабінет Міністрів України **ПОСТАНОВЛЯЄ:**

1. Затвердити такі, що додаються:

Порядок надання інформації про зареєстровані земельні ділянки органу державної реєстрації прав та про зареєстровані речові права на земельні ділянки органу, що здійснює ведення Державного земельного кадастру;

Порядок надання органом, що здійснює ведення Державного земельного кадастру, органу державної реєстрації прав доступу до перегляду кадастрових карт (планів).

2. Ця постанова набирає чинності одночасно із Законом України «Про Державний земельний кадастр».

Прем'єр-міністр України М. АЗАРОВ

ЗАТВЕРДЖЕНО
постановою Кабінету Міністрів України
від 22 лютого 2012 р. № 118

ПОРЯДОК
надання інформації про зареєстровані земельні ділянки органу державної реєстрації прав та про зареєстровані речові права на земельні ділянки органу, що здійснює ведення Державного земельного кадастру

1. Цей Порядок визначає процедуру надання:

органом, що здійснює ведення Державного земельного кадастру, органу державної реєстрації прав інформації про зареєстровані земельні ділянки, необхідної для проведення державної реєстрації речових прав на нерухоме майно (далі — інформація про зареєстровані земельні ділянки);

органом державної реєстрації прав органу, що здійснює ведення Державного земельного кадастру, інформації про зареєстровані речові права на земельні ділянки, необхідної для ведення Державного земельного кадастру (далі — інформація про зареєстровані права).

2. У цьому Порядку терміни вживаються у значенні, наведеному в Законах України «Про Державний земельний кадастр», «Про державну реєстрацію речових прав на нерухоме майно та їх обтяжень» та інших нормативно-правових актах, прийнятих відповідно до зазначених Законів.

3. Надання інформації про зареєстровані земельні ділянки та про зареєстровані права здійснюється на центральному рівні Укрдержреєстром та Держземагентством в електронному вигляді телекомунікаційними каналами зв'язку з використанням електронного цифрового підпису. Технічна підтримка надання зазначеної інформації забезпечується адміністраторами Державного земельного кадастру та Державного реєстру речових прав на нерухоме майно (далі — Державний реєстр прав).

4. Формування інформації про зареєстровані земельні ділянки здійснюється за допомогою програмного забезпечення Державного земельного кадастру, інформації про зареєстровані права — програмного забезпечення Державного реєстру прав.

5. Інформація про зареєстровані земельні ділянки та про зареєстровані права, що надається згідно з цим Порядком, використовується виключно для цілей ведення Державного земельного кадастру та проведення державної реєстрації речових прав на нерухоме майно, крім випадків, установлених законом.

Держземагентство та Укрдержреєстр вживають згідно з вимогами законодавства заходів до забезпечення зберігання отриманої згідно з цим Порядком інформації про зареєстровані земельні ділянки та про зареєстровані права, запобігання несанкціонованому доступу до неї та її поширенню.

6. З метою забезпечення захисту інформації про зареєстровані земельні ділянки та про зареєстровані права, що надається згідно з цим Порядком, використовуються відповідні засоби захисту інформації згідно з вимогами законодавства.

7. Надання згідно з цим Порядком інформації про зареєстровані земельні ділянки та про зареєстровані права здійснюється безоплатно.

8. У процесі надання інформації про зареєстровані земельні ділянки та про зареєстровані права ведуться журнали обліку переданих та отриманих інформаційних файлів.

9. Формати інформаційних файлів, регламент надання інформації про зареєстровані земельні ділянки та про зареєстровані права, в тому числі строк впровадження програмного забезпечення для її надання, форми журналів обліку переданих та отриманих інформаційних файлів визначаються спільними наказами Мін'юсту та Мінагрополітики.

10. Орган, що здійснює ведення Державного земельного кадастру, одночасно з проведенням державної реєстрації земельної ділянки надає відповідно до цього Порядку органу державної реєстрації прав інформацію про зареєстровані земельні ділянки, що міститься в Державному земельному кадастрі, а саме про:

1) державну реєстрацію земельної ділянки (дату державної реєстрації, найменування органу, що здійснив таку реєстрацію);

2) кадастровий номер, площу, місце розташування земельної ділянки;

3) кадастровий план зареєстрованої земельної ділянки в електронній (цифровій) формі.

11. Орган державної реєстрації прав надає органу, що здійснює ведення Державного земельного кадастру, інформацію про зареєстровані права, що міститься в Державному реєстрі прав, а саме про:

1) суб'єкта права власності на земельну ділянку:

для фізичної особи (громадянина України, іноземця, особи без громадянства) — прізвище, ім'я, по батькові (за наявності); податковий номер (крім фізичної особи, яка через свої релігійні або інші переконання відмовилася від прийняття реєстраційного номера облікової картки платника податку (ідентифікаційного номера), офіційно повідомила про це відповідний орган державної податкової служби і має відмітку в паспорті); номер та серія паспорта (для фізичної особи, яка через свої релігійні або інші переконання відмовилася від прийняття реєстраційного номера облікової картки платника податку (ідентифікаційного номера), офіційно повідомила про це відповідний орган державної податкової служби і має відмітку в паспорті); реквізити документа, що посвідчує особу власника (номер та серія документа, дата його видачі, відомості про суб'єкта, що здійснив його видачу, тощо);

для юридичної особи (резидента та нерезидента) — найменування юридичної особи; податковий номер;

для територіальної громади — відомості про територіальну громаду села, селища, міста, району в місті; найменування органу місцевого самоврядування; податковий номер органу місцевого самоврядування;

для держави — відомості про державу Україна; найменування органу державної влади, що здійснює управління нерухомим майном; податковий номер органу державної влади;

2) суб'єкта речового права на земельну ділянку:

для фізичної особи (громадянина України, іноземця, особи без громадянства) — прізвище, ім'я, по батькові (за наявності); податковий номер (крім фізичної особи, яка через свої релігійні або інші переконання відмовилася від прийняття реєстраційного номера облікової картки платника податку (ідентифікаційного номера), офіційно повідомила про це відповідний орган державної податкової служби і має відмітку в паспорті); номер та серія паспорта (для фізичної особи, яка через свої релігійні або інші переконання відмовилася від прийняття реєстраційного номера облікової картки платника податку (ідентифікаційного номера), офіційно повідомила про це відповідний орган державної податкової служби і має відмітку в паспорті); реквізити документа, що посвідчує особу власника (номер та серія документа, дата його видачі, відомості про суб'єкта, що здійснив його видачу, тощо);

для юридичної особи (резидента та нерезидента) — найменування юридичної особи; податковий номер;

для органу місцевого самоврядування — найменування органу місцевого самоврядування; податковий номер органу місцевого самоврядування;

для органу державної влади — найменування органу державної влади; податковий номер органу державної влади;

3) державну реєстрацію права власності на земельну ділянку, права користування (сервітут) земельною ділянкою, права постійного користування земельною ділянкою, права оренди (суборенди) земельної ділянки, права користування земельною ділянкою для сільськогосподарських потреб (емфітевзис), права забудови земельної ділянки (суперфіцій).

У разі проведення державної реєстрації права власності на земельну ділянку зазначаються також відомості про форму власності, вид спільної власності (якщо майно належить на праві спільної власності) та розмір частки у праві спільної власності (якщо майно належить на праві спільної часткової власності).

У разі проведення державної реєстрації іншого речового права на земельну ділянку зазначаються також відомості про вид речового права та строк його дії (ознаку безстроковості);

4) дату державної реєстрації, реєстраційний номер земельної ділянки у Державному реєстрі прав із зазначенням відомостей про її кадастровий номер та орган, що провів державну реєстрацію.

12. Інформація про зареєстровані права надається одночасно з проведенням державної реєстрації права власності на земельну ділянку, права користування (сервітут) земельною ділянкою, права постійного користування земельною ділянкою, права оренди (суборенди) земельної ділянки, права користування земельною ділянкою для сільськогосподарських потреб (емфітевзис), права забудови земельної ділянки (суперфіцій).

ЗАТВЕРДЖЕНО
постановою Кабінету Міністрів України
від 22 лютого 2012 р. № 118

ПОРЯДОК
надання органом, що здійснює ведення Державного земельного кадастру, органу державної реєстрації прав доступу до перегляду кадастрових карт (планів)

1. Цей Порядок визначає умови та процедуру надання органом, що здійснює ведення Державного земельного кадастру, органу державної реєстрації прав доступу до перегляду кадастрових карт (планів) у Державному земельному кадастрі у режимі читання (далі — доступ до перегляду кадастрових карт (планів).

2. У цьому Порядку терміни вживаються у значенні, наведеному в Законах України «Про Державний земельний кадастр», «Про державну реєстрацію речових прав на нерухоме майно та їх обтяжень» та інших нормативно-правових актах, прийнятих відповідно до зазначених Законів.

3. Надання органам державної реєстрації прав доступу до перегляду кадастрових карт (планів) здійснюється на центральному рівні Держземагентством з використанням телекомунікаційних каналів зв'язку. Технічна підтримка надання доступу до перегляду кадастрових карт (планів) забезпечується адміністратором Державного земельного кадастру.

4. Доступ до перегляду кадастрових карт (планів) надається державним реєстраторам прав на нерухоме майно (далі — користувач) виключно для цілей ведення Державного реєстру речових прав на нерухоме майно (далі — Державний реєстр прав).

Отриману користувачами відповідно до цього Порядку в результаті перегляду кадастрових карт (планів) інформацію забороняється надавати іншим особам.

Держземагентство та Укрдержреєстр вживають заходів до запобігання несанкціонованому доступу та зловживанню доступом до перегляду кадастрових карт (планів) згідно з вимогами законодавства.

5. Доступ до перегляду кадастрових карт (планів) забезпечується за допомогою програмного забезпечення Державного земельного кадастру.

6. Доступ до перегляду кадастрових карт (планів) надається стосовно земельної ділянки, щодо якої здійснюється розгляд заяви про державну реєстрацію прав та їх обтяжень, та земельної ділянки, на якій розташовано об'єкт нерухомого майна, об'єкт незавершеного будівництва, щодо якого здійснюється розгляд заяви про державну реєстрацію прав та їх обтяжень.

Масштаб кадастрових карт (планів), до яких надається доступ, повинен забезпечувати чітке зображення усіх елементів, умовних позначок і написів кадастрової карти (плану).

7. Для надання доступу до перегляду кадастрових карт (планів) орган, що здійснює ведення Державного земельного кадастру, забезпечує авторизацію користувача, формування та надання йому програмних та інших засобів доступу до перегляду кадастрових карт (планів).

8. Формування фрагменту зображення кадастрової карти (плану) здійснюється за допомогою програмних засобів Державного земельного кадастру на підставі авторизованого запиту користувача з обов'язковим зазначенням у такому запиті відомостей про певну земельну ділянку.

9. Під час доступу користувача до перегляду кадастрових карт (планів) відповідними програмними засобами Державного земельного кадастру фіксуються:

1) відомості про авторизацію користувача;

2) дата, час та тривалість доступу;

3) параметри запиту до Державного земельного кадастру;

4) підстава для формування запиту до Державного земельного кадастру (здійснення розгляду заяви про державну реєстрацію прав та їх обтяжень щодо земельної ділянки або заяви про державну реєстрацію прав та їх обтяжень щодо об'єкта нерухомого майна, об'єкта незавершеного будівництва, розташованого на земельній ділянці).

У процесі надання доступу до перегляду кадастрових карт (планів) ведуться електронні журнали обліку авторизованих запитів користувачів та інформації, доступ до якої надано за такими запитами.

10. З метою забезпечення захисту інформації, доступ до якої надається відповідно до цього Порядку, використовуються засоби захисту інформації згідно з вимогами законодавства.

11. Формати запитів користувачів, регламент надання доступу, форми електронних журналів обліку запитів користувачів та інформації, доступ до якої надано за такими запитами, визначаються спільними наказами Мін'юсту та Мінагрополітики.

КАБІНЕТ МІНІСТРІВ УКРАЇНИ

ПОСТАНОВА
від 22 лютого 2012 р. № 125
Київ

Про утворення територіальних органів Державної ветеринарної та фітосанітарної служби

Кабінет Міністрів України **ПОСТАНОВЛЯЄ:**

Утворити як юридичні особи публічного права територіальні органи Державної ветеринарної та фітосанітарної служби, реорганізувавши:

шляхом перетворення — територіальні органи Державного комітету ветеринарної медицини за переліком згідно з додатком 1;

шляхом злиття — державні інспекції з карантину рослин та державні інспекції захисту рослин за переліком згідно з додатком 2.

Прем'єр-міністр України М. АЗАРОВ

Додаток 1
до постанови Кабінету Міністрів України
від 22 лютого 2012 р. № 125

ПЕРЕЛІК
територіальних органів Державної ветеринарної та фітосанітарної служби, які утворюються шляхом перетворення

Найменування територіального органу Державної ветеринарної та фітосанітарної служби, який утворюється	Найменування територіального органу Державного комітету ветеринарної медицини, який реорганізується шляхом перетворення
Автономна Республіка Крим	
Головне управління ветеринарної медицини в Автономній Республіці Крим	Головне управління ветеринарної медицини в Автономній Республіці Крим
Управління ветеринарної медицини в Бахчисарайському районі	Управління ветеринарної медицини в Бахчисарайському районі
Управління ветеринарної медицини в Білогірському районі	Управління ветеринарної медицини в Білогірському районі
Управління ветеринарної медицини в Джанкойському районі	Управління ветеринарної медицини в Джанкойському районі
Управління ветеринарної медицини в Кіровському районі	Управління ветеринарної медицини в Кіровському районі
Управління ветеринарної медицини в Красногвардійському районі	Управління ветеринарної медицини в Красногвардійському районі
Управління ветеринарної медицини в Красноперекопському районі	Управління ветеринарної медицини в Красноперекопському районі
Управління ветеринарної медицини в Ленінському районі	Управління ветеринарної медицини в Ленінському районі
Управління ветеринарної медицини в Нижньогірському районі	Управління ветеринарної медицини в Нижньогірському районі
Управління ветеринарної медицини в Роздольненському районі	Управління ветеринарної медицини в Роздольненському районі
Управління ветеринарної медицини в Первомайському районі	Управління ветеринарної медицини в Первомайському районі
Управління ветеринарної медицини в Сакському районі	Управління ветеринарної медицини в Сакському районі
Управління ветеринарної медицини в Сімферопольському районі	Управління ветеринарної медицини в Сімферопольському районі
Управління ветеринарної медицини в Совєтському районі	Управління ветеринарної медицини в Совєтському районі
Управління ветеринарної медицини в Чорноморському районі	Управління ветеринарної медицини в Чорноморському районі
Вінницька область	
Головне управління ветеринарної медицини у Вінницькій області	Головне управління ветеринарної медицини у Вінницькій області
Управління ветеринарної медицини в Барському районі	Управління ветеринарної медицини в Барському районі
Управління ветеринарної медицини в Бершадському районі	Управління ветеринарної медицини в Бершадському районі

ОРІЄНТИР № 10

Управління ветеринарної медицини у Вінницькому районі	Управління ветеринарної медицини у Вінницькому районі
Управління ветеринарної медицини в Гайсинському районі	Управління ветеринарної медицини в Гайсинському районі
Управління ветеринарної медицини в Жмеринському районі	Управління ветеринарної медицини в Жмеринському районі
Управління ветеринарної медицини в Іллінецькому районі	Управління ветеринарної медицини в Іллінецькому районі
Управління ветеринарної медицини в Калинівському районі	Управління ветеринарної медицини в Калинівському районі
Управління ветеринарної медицини в Козятинському районі	Управління ветеринарної медицини в Козятинському районі
Управління ветеринарної медицини в Крижопільському районі	Управління ветеринарної медицини в Крижопільському районі
Управління ветеринарної медицини в Літинському районі	Управління ветеринарної медицини у Літинському районі
Управління ветеринарної медицини в Липовецькому районі	Управління ветеринарної медицини у Липовецькому районі
Управління ветеринарної медицини в Могилів-Подільському районі	Управління ветеринарної медицини в Могилів-Подільському районі
Управління ветеринарної медицини в Мурованокуриловецькому районі	Управління ветеринарної медицини в Мурованокуриловецькому районі
Управління ветеринарної медицини в Немирівському районі	Управління ветеринарної медицини у Немирівському районі
Управління ветеринарної медицини в Оратівському районі	Управління ветеринарної медицини в Оратівському районі
Управління ветеринарної медицини в Піщанському районі	Управління ветеринарної медицини в Піщанському районі
Управління ветеринарної медицини в Погребищенському районі	Управління ветеринарної медицини в Погребищенському районі
Управління ветеринарної медицини в Теплицькому районі	Управління ветеринарної медицини в Теплицькому районі
Управління ветеринарної медицини в Тиврівському районі	Управління ветеринарної медицини у Тиврівському районі
Управління ветеринарної медицини в Томашпільському районі	Управління ветеринарної медицини в Томашпільському районі
Управління ветеринарної медицини в Тростянецькому районі	Управління ветеринарної медицини у Тростянецькому районі
Управління ветеринарної медицини в Тульчинському районі	Управління ветеринарної медицини у Тульчинському районі
Управління ветеринарної медицини в Хмільницькому районі	Управління ветеринарної медицини у Хмільницькому районі
Управління ветеринарної медицини в Чернівецькому районі	Управління ветеринарної медицини в Чернівецькому районі
Управління ветеринарної медицини в Чечельницькому районі	Управління ветеринарної медицини у Чечельницькому районі
Управління ветеринарної медицини в Шаргородському районі	Управління ветеринарної медицини у Шаргородському районі
Управління ветеринарної медицини в Ямпільському районі	Управління ветеринарної медицини в Ямпільському районі
Управління ветеринарної медицини у м. Вінниці	Управління ветеринарної медицини у місті Вінниці
Управління ветеринарної медицини у м. Ладижині	Управління ветеринарної медицини у місті Ладижин
Управління ветеринарної медицини в м. Могилеві-Подільському	Управління ветеринарної медицини в місті Могилів-Подільський

Волинська область

Головне управління ветеринарної медицини у Волинській області	Головне управління ветеринарної медицини в Волинській області
Управління ветеринарної медицини у Володимир-Волинському районі	Управління ветеринарної медицини в Володимир-Волинському районі
Управління ветеринарної медицини в Горохівському районі	Управління ветеринарної медицини в Горохівському районі
Управління ветеринарної медицини в Іваничівському районі	Управління ветеринарної медицини в Іваничівському районі
Управління ветеринарної медицини в Камінь-Каширському районі	Управління ветеринарної медицини в Камінь-Каширському районі
Управління ветеринарної медицини в Ківерцівському районі	Управління ветеринарної медицини в Ківерцівському районі
Управління ветеринарної медицини в Ковельському районі	Управління ветеринарної медицини в Ковельському районі
Управління ветеринарної медицини в Локачинському районі	Управління ветеринарної медицини в Локачинському районі
Управління ветеринарної медицини в Луцькому районі	Управління ветеринарної медицини в Луцькому районі
Управління ветеринарної медицини в Любешівському районі	Управління ветеринарної медицини в Любешівському районі
Управління ветеринарної медицини в Любомльському районі	Управління ветеринарної медицини в Любомльському районі
Управління ветеринарної медицини в Маневицькому районі	Управління ветеринарної медицини в Маневицькому районі
Управління ветеринарної медицини в Ратнівському районі	Управління ветеринарної медицини в Ратнівському районі
Управління ветеринарної медицини в Рожищенському районі	Управління ветеринарної медицини в Рожищенському районі
Управління ветеринарної медицини в Старовижівському районі	Управління ветеринарної медицини в Старовижівському районі
Управління ветеринарної медицини в Турійському районі	Управління ветеринарної медицини в Турійському районі
Управління ветеринарної медицини в Шацькому районі	Управління ветеринарної медицини в Шацькому районі
Управління ветеринарної медицини в м. Володимирі-Волинському	Управління ветеринарної медицини в м. Володимир-Волинському
Управління ветеринарної медицини в м. Ковелі	Управління ветеринарної медицини в місті Ковелі
Управління ветеринарної медицини в м. Луцьку	Управління ветеринарної медицини в місті Луцьку
Управління ветеринарної медицини в м. Нововолинську	Управління ветеринарної медицини в м. Нововолинську

Дніпропетровська область

Головне управління ветеринарної медицини в Дніпропетровській області	Головне управління ветеринарної медицини в Дніпропетровській області
Управління ветеринарної медицини в Апостолівському районі	Управління ветеринарної медицини в Апостолівському районі
Управління ветеринарної медицини у Васильківському районі	Управління ветеринарної медицини в Васильківському районі
Управління ветеринарної медицини у Верхньодніпровському районі	Управління ветеринарної медицини в Верхньодніпровському районі
Управління ветеринарної медицини в Дніпропетровському районі	Управління ветеринарної медицини в Дніпропетровському районі
Управління ветеринарної медицини в Криворізькому районі	Управління ветеринарної медицини в Криворізькому районі
Управління ветеринарної медицини в Криничанському районі	Управління ветеринарної медицини в Криничанському районі
Управління ветеринарної медицини в Магдалинівському районі	Управління ветеринарної медицини в Магдалинівському районі
Управління ветеринарної медицини в Межівському районі	Управління ветеринарної медицини в Межівському районі
Управління ветеринарної медицини в Новомосковському районі	Управління ветеринарної медицини в Новомосковському районі
Управління ветеринарної медицини в Нікопольському районі	Управління ветеринарної медицини в Нікопольському районі
Управління ветеринарної медицини в Павлоградському районі	Управління ветеринарної медицини в Павлоградському районі
Управління ветеринарної медицини в Петриківському районі	Управління ветеринарної медицини в Петриківському районі
Управління ветеринарної медицини в Петропавлівському районі	Управління ветеринарної медицини в Петропавлівському районі
Управління ветеринарної медицини в Покровському районі	Управління ветеринарної медицини в Покровському районі
Управління ветеринарної медицини в П' ятихатському районі	Управління ветеринарної медицини в П' ятихатському районі
Управління ветеринарної медицини в Синельниківському районі	Управління ветеринарної медицини в Синельниківському районі
Управління ветеринарної медицини в Солонянському районі	Управління ветеринарної медицини в Солонянському районі
Управління ветеринарної медицини в Софіївському районі	Управління ветеринарної медицини в Софіївському районі
Управління ветеринарної медицини в Томаківському районі	Управління ветеринарної медицини в Томаківському районі
Управління ветеринарної медицини в Царичанському районі	Управління ветеринарної медицини в Царичанському районі
Управління ветеринарної медицини в Широківському районі	Управління ветеринарної медицини в Широківському районі
Управління ветеринарної медицини в Юр' ївському районі	Управління ветеринарної медицини в Юр' ївському районі
Управління ветеринарної медицини в м. Вільногірську	Управління ветеринарної медицини в м. Вільногірськ
Управління ветеринарної медицини в м. Дніпродзержинську	Управління ветеринарної медицини в м. Дніпродзержинськ
Управління ветеринарної медицини в м. Дніпропетровську	Управління ветеринарної медицини в м. Дніпропетровську
Управління ветеринарної медицини в м. Жовтих Водах	Управління ветеринарної медицини в м. Жовті Води
Управління ветеринарної медицини в м. Кривому Розі	Управління ветеринарної медицини в м. Кривий Ріг
Управління ветеринарної медицини в м. Марганці	Управління ветеринарної медицини в м. Марганець
Управління ветеринарної медицини в м. Нікополі	Управління ветеринарної медицини в м. Нікополь
Управління ветеринарної медицини в м. Новомосковську	Управління ветеринарної медицини в м. Новомосковськ
Управління ветеринарної медицини в м. Орджонікідзе	Управління ветеринарної медицини в м. Орджонікідзе
Управління ветеринарної медицини в м. Павлограді	Управління ветеринарної медицини в м. Павлограді
Управління ветеринарної медицини в м. Першотравенську	Управління ветеринарної медицини в місті Першотравенськ
Управління ветеринарної медицини в м. Тернівці	Управління ветеринарної медицини в м. Тернівка

Донецька область

Головне управління ветеринарної медицини в Донецькій області	Головне управління ветеринарної медицини в Донецькій області
Управління ветеринарної медицини в Амвросіївському районі	Управління ветеринарної медицини в Амвросіївському районі Донецької області
Управління ветеринарної медицини в Артемівському районі	Управління ветеринарної медицини в Артемівському районі Донецької області
Управління ветеринарної медицини у Великоновосілківському районі	Управління ветеринарної медицини у Великоновосілківському районі Донецької області
Управління ветеринарної медицини у Волноваському районі	Управління ветеринарної медицини у Волноваському районі
Управління ветеринарної медицини у Володарському районі	Управління ветеринарної медицини в Володарському районі
Управління ветеринарної медицини в Добропільському районі	Управління ветеринарної медицини в Добропільському районі Донецької області
Управління ветеринарної медицини в Костянтинівському районі	Управління ветеринарної медицини в Костянтинівському районі
Управління ветеринарної медицини в Красноармійському районі	Управління ветеринарної медицини в Красноармійському районі Донецької області
Управління ветеринарної медицини в Мар' їнському районі	Управління ветеринарної медицини в Мар' їнському районі Донецької області
Управління ветеринарної медицини в Новоазовському районі	Управління ветеринарної медицини в Новоазовському районі Донецької області
Управління ветеринарної медицини в Олександрівському районі	Управління ветеринарної медицини в Олександрівському районі Донецької області
Управління ветеринарної медицини в Першотравневому районі	Управління ветеринарної медицини в Першотравневому районі
Управління ветеринарної медицини в Слов' янському районі	Управління ветеринарної медицини в Слов' янському районі
Управління ветеринарної медицини в Старобешівському районі	Управління ветеринарної медицини в Старобешівському районі Донецької області
Управління ветеринарної медицини в Тельманівському районі	Управління ветеринарної медицини в Тельманівському районі Донецької області
Управління ветеринарної медицини в Шахтарському районі	Управління ветеринарної медицини в Шахтарському районі Донецької області
Управління ветеринарної медицини в Ясинуватському районі	Управління ветеринарної медицини в Ясинуватському районі Донецької області
Управління ветеринарної медицини в м. Горлівці	Управління ветеринарної медицини в м. Горлівка Донецької області
Управління ветеринарної медицини в м. Дзержинську	Управління ветеринарної медицини в м. Дзержинську
Управління ветеринарної медицини в м. Донецьку	Управління ветеринарної медицини у м. Донецьку
Управління ветеринарної медицини в м. Дружківці	Управління ветеринарної медицини в м. Дружківка
Управління ветеринарної медицини в м. Єнакієвому	Управління ветеринарної медицини в м. Єнакієве Донецької області
Управління ветеринарної медицини в м. Краматорську	Управління ветеринарної медицини в м. Краматорську Донецької області
Управління ветеринарної медицини в м. Красному Лимані	Управління ветеринарної медицини в м. Красний Лиман
Управління ветеринарної медицини в м. Костянтинівці	Управління ветеринарної медицини в м. Костянтинівка
Управління ветеринарної медицини в м. Макіївці	Управління ветеринарної медицини в місті Макіївка Донецької області
Управління ветеринарної медицини в м. Маріуполі	Управління ветеринарної медицини у місті Маріуполі
Управління ветеринарної медицини в м. Сніжному	Управління ветеринарної медицини в м. Сніжне Донецької області
Управління ветеринарної медицини в м. Харцизьку	Управління ветеринарної медицини в місті Харцизьку Донецької області
Управління ветеринарної медицини в м. Ясинуватій	Управління ветеринарної медицини в місті Ясинувата Донецької області

ОРІЄНТИР № 10

Житомирська область

Головне управління ветеринарної медицини в Житомирській області	Головне управління ветеринарної медицини в Житомирській області
Управління ветеринарної медицини в Андрушівському районі	Управління ветеринарної медицини в Андрушівському районі
Управління ветеринарної медицини в Брусилівському районі	Управління ветеринарної медицини в Брусилівському районі
Управління ветеринарної медицини в Бердичівському районі	Управління ветеринарної медицини в Бердичівському районі
Управління ветеринарної медицини в Баранівському районі	Управління ветеринарної медицини Баранівського району
Управління ветеринарної медицини у Володарсько-Волинському районі	Управління ветеринарної медицини в Володарсько-Волинському районі
Управління ветеринарної медицини в Ємільчинському районі	Управління ветеринарної медицини в Ємільчинському районі
Управління ветеринарної медицини в Житомирському районі	Управління ветеринарної медицини в Житомирському районі
Управління ветеринарної медицини в Коростенському районі	Управління ветеринарної медицини в Коростенському районі
Управління ветеринарної медицини в Коростишівському районі	Управління ветеринарної медицини в Коростишівському районі
Управління ветеринарної медицини в Лугинському районі	Управління ветеринарної медицини в Лугинському районі
Управління ветеринарної медицини в Любарському районі	Управління ветеринарної медицини в Любарському районі
Управління ветеринарної медицини в Малинському районі	Управління ветеринарної медицини в Малинському районі
Управління ветеринарної медицини в Народицькому районі	Управління ветеринарної медицини в Народицькому районі
Управління ветеринарної медицини в Новоград-Волинському районі	Управління ветеринарної медицини в Новоград-Волинському районі
Управління ветеринарної медицини в Попільнянському районі	Управління ветеринарної медицини в Попільнянському районі
Управління ветеринарної медицини в Радомишльському районі	Управління ветеринарної медицини в Радомишльському районі
Управління ветеринарної медицини в Романівському районі	Романівське районне управління ветеринарної медицини
Управління ветеринарної медицини в Ружинському районі	Управління ветеринарної медицини в Ружинському районі
Управління ветеринарної медицини в Олевському районі	Управління ветеринарної медицини в Олевському районі
Управління ветеринарної медицини в Овруцькому районі	Управління ветеринарної медицини в Овруцькому районі
Управління ветеринарної медицини в Червоноармійському районі	Управління ветеринарної медицини в Червоноармійському районі
Управління ветеринарної медицини в Чуднівському районі	Управління ветеринарної медицини в Чуднівському районі
Управління ветеринарної медицини в Черняхівському районі	Управління ветеринарної медицини в Черняхівському районі
Управління ветеринарної медицини в м. Житомирі	Управління ветеринарної медицини в місті Житомирі

Закарпатська область

Головне управління ветеринарної медицини в Закарпатській області	Головне управління ветеринарної медицини в Закарпатській області
Управління ветеринарної медицини в Берегівському районі	Управління ветеринарної медицини в Берегівському районі
Управління ветеринарної медицини у Виноградівському районі	Управління ветеринарної медицини у Виноградівському районі Закарпатської області
Управління ветеринарної медицини у Великоберезнянському районі	Управління ветеринарної медицини у Великоберезнянському районі
Управління ветеринарної медицини у Воловецькому районі	Управління ветеринарної медицини у Воловецькому районі Закарпатської області
Управління ветеринарної медицини в Іршавському районі	Управління ветеринарної медицини в Іршавському районі
Управління ветеринарної медицини в Міжгірському районі	Управління ветеринарної медицини в Міжгірському районі
Управління ветеринарної медицини в Мукачівському районі	Управління ветеринарної медицини в Мукачівському районі
Управління ветеринарної медицини в Рахівському районі	Управління ветеринарної медицини в Рахівському районі
Управління ветеринарної медицини в Свалявському районі	Управління ветеринарної медицини в Свалявському районі
Управління ветеринарної медицини в Тячівському районі	Управління ветеринарної медицини в Тячівському районі
Управління ветеринарної медицини в Перечинському районі	Управління ветеринарної медицини в Перечинському районі
Управління ветеринарної медицини в Ужгородському районі	Управління ветеринарної медицини в Ужгородському районі
Управління ветеринарної медицини в Хустському районі	Управління ветеринарної медицини в Хустському районі
Управління ветеринарної медицини в м. Мукачевому	Управління ветеринарної медицини в місті Мукачеве
Управління ветеринарної медицини в м. Ужгороді	Управління ветеринарної медицини в місті Ужгороді

Запорізька область

Головне управління ветеринарної медицини в Запорізькій області	Головне управління ветеринарної медицини в Запорізькій області
Управління ветеринарної медицини в Бердянському районі	Управління ветеринарної медицини в Бердянському районі Запорізької області
Управління ветеринарної медицини у Василівському районі	Управління ветеринарної медицини в Василівському районі Запорізької області
Управління ветеринарної медицини у Великобілозерському районі	Управління ветеринарної медицини в Великобілозерському районі Запорізької області
Управління ветеринарної медицини у Веселівському районі	Управління ветеринарної медицини в Веселівському районі Запорізької області
Управління ветеринарної медицини у Вільнянському районі	Управління ветеринарної медицини в Вільнянському районі Запорізької області
Управління ветеринарної медицини в Гуляйпільському районі	Управління ветеринарної медицини в Гуляйпільському районі Запорізької області
Управління ветеринарної медицини в Запорізькому районі	Управління ветеринарної медицини в Запорізькому районі Запорізької області
Управління ветеринарної медицини в Кам' янсько-Дніпровському районі	Управління ветеринарної медицини в Кам' янсько-Дніпровському районі Запорізької області
Управління ветеринарної медицини в Куйбишевському районі	Управління ветеринарної медицини в Куйбишевському районі Запорізької області
Управління ветеринарної медицини в Мелітопольському районі	Управління ветеринарної медицини в Мелітопольському районі
Управління ветеринарної медицини в Михайлівському районі	Управління ветеринарної медицини в Михайлівському районі Запорізької області
Управління ветеринарної медицини в Новомиколаївському районі	Управління ветеринарної медицини в Новомиколаївському районі Запорізької області
Управління ветеринарної медицини в Оріхівському районі	Управління ветеринарної медицини в Оріхівському районі Запорізької області
Управління ветеринарної медицини в Пологівському районі	Управління ветеринарної медицини в Пологівському районі Запорізької області
Управління ветеринарної медицини в Приазовському районі	Управління ветеринарної медицини в Приазовському районі Запорізької області
Управління ветеринарної медицини в Приморському районі	Управління ветеринарної медицини в Приморському районі Запорізької області
Управління ветеринарної медицини в Розівському районі	Управління ветеринарної медицини в Розівському районі Запорізької області
Управління ветеринарної медицини в Токмацькому районі	Управління ветеринарної медицини в Токмацькому районі Запорізької області
Управління ветеринарної медицини в Чернігівському районі	Управління ветеринарної медицини в Чернігівському районі Запорізької області
Управління ветеринарної медицини в Якимівському районі	Управління ветеринарної медицини в Якимівському районі Запорізької області
Управління ветеринарної медицини в м. Бердянську	Управління ветеринарної медицини в м. Бердянськ Запорізької області
Управління ветеринарної медицини в м. Запоріжжі	Управління ветеринарної медицини в місті Запоріжжі
Управління ветеринарної медицини в м. Мелітополі	Управління ветеринарної медицини в м. Мелітополі Запорізької області

Івано-Франківська область

Головне управління ветеринарної медицини в Івано-Франківській області	Головне управління ветеринарної медицини в Івано-Франківській області
Управління ветеринарної медицини в Богородчанському районі	Управління ветеринарної медицини в Богородчанському районі
Управління ветеринарної медицини у Верховинському районі	Управління ветеринарної медицини в Верховинському районі
Управління ветеринарної медицини в Галицькому районі	Управління ветеринарної медицини в Галицькому районі
Управління ветеринарної медицини в Городенківському районі	Управління ветеринарної медицини в Городенківському районі
Управління ветеринарної медицини в Долинському районі	Управління ветеринарної медицини в Долинському районі
Управління ветеринарної медицини в Калуському районі	Управління ветеринарної медицини в Калуському районі
Управління ветеринарної медицини в Коломийському районі	Управління ветеринарної медицини в Коломийському районі
Управління ветеринарної медицини в Косівському районі	Управління ветеринарної медицини в Косівському районі
Управління ветеринарної медицини в Надвірнянському районі	Управління ветеринарної медицини в Надвірнянському районі
Управління ветеринарної медицини в Рогатинському районі	Управління ветеринарної медицини в Рогатинському районі
Управління ветеринарної медицини в Рожнятівському районі	Управління ветеринарної медицини в Рожнятівському районі
Управління ветеринарної медицини в Снятинському районі	Управління ветеринарної медицини в Снятинському районі
Управління ветеринарної медицини в Тисменицькому районі	Управління ветеринарної медицини в Тисменицькому районі
Управління ветеринарної медицини в Тлумацькому районі	Управління ветеринарної медицини в Тлумацькому районі
Управління ветеринарної медицини в м. Болехові	Управління ветеринарної медицини в місті Болехові
Управління ветеринарної медицини в м. Івано-Франківську	Управління ветеринарної медицини в місті Івано-Франківську
Управління ветеринарної медицини в м. Калуші	Управління ветеринарної медицини в м. Калуші
Управління ветеринарної медицини в м. Коломиї	Управління ветеринарної медицини в місті Коломия
Управління ветеринарної медицини в м. Яремчому	Управління ветеринарної медицини в місті Яремче

Київська область

Головне управління ветеринарної медицини в Київській області	Головне управління ветеринарної медицини в Київській області
Управління ветеринарної медицини в Баришівському районі	Управління ветеринарної медицини в Баришівському районі
Управління ветеринарної медицини в Білоцерківському районі	Управління ветеринарної медицини в Білоцерківському районі
Управління ветеринарної медицини в Богуславському районі	Управління ветеринарної медицини в Богуславському районі
Управління ветеринарної медицини в Бориспільському районі	Управління ветеринарної медицини в Бориспільському районі
Управління ветеринарної медицини в Бородянському районі	Управління ветеринарної медицини в Бородянському районі
Управління ветеринарної медицини в Броварському районі	Управління ветеринарної медицини в Броварському районі
Управління ветеринарної медицини у Васильківському районі	Управління ветеринарної медицини в Васильківському районі
Управління ветеринарної медицини у Вишгородському районі	Управління ветеринарної медицини в Вишгородському районі
Управління ветеринарної медицини у Володарському районі	Управління ветеринарної медицини в Володарському районі
Управління ветеринарної медицини в Згурівському районі	Управління ветеринарної медицини в Згурівському районі
Управління ветеринарної медицини в Іванківському районі	Управління ветеринарної медицини в Іванківському районі
Управління ветеринарної медицини в Кагарлицькому районі	Управління ветеринарної медицини в Кагарлицькому районі
Управління ветеринарної медицини в Києво-Святошинському районі	Управління ветеринарної медицини в Києво-Святошинському районі
Управління ветеринарної медицини в Макарівському районі	Управління ветеринарної медицини в Макарівському районі
Управління ветеринарної медицини в Миронівському районі	Управління ветеринарної медицини в Миронівському районі
Управління ветеринарної медицини в Обухівському районі	Управління ветеринарної медицини в Обухівському районі
Управління ветеринарної медицини в Переяслав-Хмельницькому районі	Управління ветеринарної медицини в Переяслав-Хмельницькому районі
Управління ветеринарної медицини в Поліському районі	Управління ветеринарної медицини в Поліському районі
Управління ветеринарної медицини в Рокитнянському районі	Управління ветеринарної медицини в Рокитнянському районі
Управління ветеринарної медицини в Сквирському районі	Управління ветеринарної медицини в Сквирському районі
Управління ветеринарної медицини в Ставищенському районі	Управління ветеринарної медицини в Ставищенському районі
Управління ветеринарної медицини в Таращанському районі	Управління ветеринарної медицини в Таращанському районі
Управління ветеринарної медицини в Тетіївському районі	Управління ветеринарної медицини в Тетіївському районі
Управління ветеринарної медицини у Фастівському районі	Управління ветеринарної медицини в Фастівському районі
Управління ветеринарної медицини в Яготинському районі	Управління ветеринарної медицини в Яготинському районі

ОРІЄНТИР № 10

Управління ветеринарної медицини в м. Березані	Управління ветеринарної медицини в місті Березань
Управління ветеринарної медицини в м. Білій Церкві	Управління ветеринарної медицини в місті Біла Церква
Управління ветеринарної медицини в м. Ірпені	Управління ветеринарної медицини в місті Ірпінь
Кіровоградська область	
Головне управління ветеринарної медицини в Кіровоградській області	Головне управління ветеринарної медицини в Кіровоградській області
Управління ветеринарної медицини в Бобринецькому районі	Управління ветеринарної медицини в Бобринецькому районі
Управління ветеринарної медицини у Вільшанському районі	Управління ветеринарної медицини у Вільшанському районі
Управління ветеринарної медицини в Гайворонському районі	Управління ветеринарної медицини в Гайворонському районі
Управління ветеринарної медицини в Голованівському районі	Управління ветеринарної медицини в Голованівському районі
Управління ветеринарної медицини в Добровеличківському районі	Управління ветеринарної медицини в Добровеличківському районі
Управління ветеринарної медицини в Долинському районі	Управління ветеринарної медицини в Долинському районі
Управління ветеринарної медицини в Знам' янському районі	Управління ветеринарної медицини в Знам' янському районі
Управління ветеринарної медицини в Кіровоградському районі	Управління ветеринарної медицини в Кіровоградському районі
Управління ветеринарної медицини в Компаніївському районі	Управління ветеринарної медицини в Компаніївському районі
Управління ветеринарної медицини в Маловисківському районі	Управління ветеринарної медицини в Маловисківському районі
Управління ветеринарної медицини в Новгородківському районі	Управління ветеринарної медицини в Новгородківському районі
Управління ветеринарної медицини в Новоархангельському районі	Управління ветеринарної медицини в Новоархангельському районі
Управління ветеринарної медицини в Новомиргородському районі	Управління ветеринарної медицини в Новомиргородському районі
Управління ветеринарної медицини в Новоукраїнському районі	Управління ветеринарної медицини в Новоукраїнському районі
Управління ветеринарної медицини в Олександрівському районі	Управління ветеринарної медицини в Олександрівському районі
Управління ветеринарної медицини в Олександрійському районі	Управління ветеринарної медицини в Олександрійському районі
Управління ветеринарної медицини в Онуфріївському районі	Управління ветеринарної медицини в Онуфріївському районі
Управління ветеринарної медицини в Петрівському районі	Управління ветеринарної медицини у Петрівському районі
Управління ветеринарної медицини в Світловодському районі	Управління ветеринарної медицини в Світловодському районі
Управління ветеринарної медицини в Ульяновському районі	Управління ветеринарної медицини в Ульяновському районі
Управління ветеринарної медицини в Устинівському районі	Управління ветеринарної медицини в Устинівському районі
Управління ветеринарної медицини в м. Кіровограді	Управління ветеринарної медицини в місті Кіровограді
Управління ветеринарної медицини в м. Олександрії	Управління ветеринарної медицини в місті Олександрія Кіровоградської області
Управління ветеринарної медицини в м. Світловодську	Управління ветеринарної медицини в місті Світловодську
Луганська область	
Головне управління ветеринарної медицини в Луганській області	Головне управління ветеринарної медицини в Луганській області
Управління ветеринарної медицини в Антрацитівському районі	Управління ветеринарної медицини в Антрацитівському районі
Управління ветеринарної медицини в Біловодському районі	Управління ветеринарної медицини в Біловодському районі
Управління ветеринарної медицини в Білокуракинському районі	Управління ветеринарної медицини в Білокуракинському районі
Управління ветеринарної медицини в Кремінському районі	Управління ветеринарної медицини в Кремінському районі
Управління ветеринарної медицини в Лутугинському районі	Управління ветеринарної медицини в Лутугинському районі
Управління ветеринарної медицини в Марківському районі	Управління ветеринарної медицини в Марківському районі Луганської області
Управління ветеринарної медицини в Міловському районі	Управління ветеринарної медицини в Міловському районі
Управління ветеринарної медицини в Новоайдарському районі	Управління ветеринарної медицини в Новоайдарському районі
Управління ветеринарної медицини в Новопсковському районі	Управління ветеринарної медицини в Новопсковському районі
Управління ветеринарної медицини в Перевальському районі	Управління ветеринарної медицини в Перевальському районі
Управління ветеринарної медицини в Попаснянському районі	Управління ветеринарної медицини в Попаснянському районі
Управління ветеринарної медицини у Сватівському районі	Управління ветеринарної медицини в Сватівському районі
Управління ветеринарної медицини в Слов' яносербському районі	Управління ветеринарної медицини в Слов' яносербському районі
Управління ветеринарної медицини в Станично-Луганському районі	Управління ветеринарної медицини в Станично-Луганському районі
Управління ветеринарної медицини в Старобільському районі	Управління ветеринарної медицини в Старобільському районі
Управління ветеринарної медицини в Троїцькому районі	Управління ветеринарної медицини в Троїцькому районі
Управління ветеринарної медицини в м. Алчевську	Управління ветеринарної медицини в місті Алчевську
Управління ветеринарної медицини в м. Брянці	Управління ветеринарної медицини в місті Брянка
Управління ветеринарної медицини в м. Кіровську	Управління ветеринарної медицини в м. Кіровськ
Управління ветеринарної медицини в м. Красному Лучі	Управління ветеринарної медицини в м. Красний Луч Луганської області
Управління ветеринарної медицини в м. Краснодоні	Управління ветеринарної медицини в місті Краснодоні та Краснодонському районі
Управління ветеринарної медицини в м. Лисичанську	Управління ветеринарної медицини в місті Лисичанську
Управління ветеринарної медицини в м. Луганську	Управління ветеринарної медицини в місті Луганську
Управління ветеринарної медицини в м. Первомайську	Управління ветеринарної медицини у місті Первомайську
Управління ветеринарної медицини в м. Ровеньках	Управління ветеринарної медицини в місті Ровеньках
Управління ветеринарної медицини в м. Рубіжному	Управління ветеринарної медицини в місті Рубіжне
Управління ветеринарної медицини в м. Свердловську	Управління ветеринарної медицини в місті Свердловську
Управління ветеринарної медицини в м. Сєвєродонецьку	Управління ветеринарної медицини в м. Сєвєродонецьку
Управління ветеринарної медицини в м. Стаханові	Управління ветеринарної медицини в м. Стаханові
Львівська область	
Головне управління ветеринарної медицини у Львівській області	Головне управління ветеринарної медицини в Львівській області
Управління ветеринарної медицини в Бродівському районі	Управління ветеринарної медицини в Бродівському районі Львівської області
Управління ветеринарної медицини в Буському районі	Управління ветеринарної медицини в Буському районі
Управління ветеринарної медицини в Городоцькому районі	Управління ветеринарної медицини в Городоцькому районі
Управління ветеринарної медицини в Дрогобицькому районі	Управління ветеринарної медицини в Дрогобицькому районі
Управління ветеринарної медицини в Жидачівському районі	Управління ветеринарної медицини в Жидачівському районі
Управління ветеринарної медицини в Жовківському районі	Управління ветеринарної медицини в Жовківському районі
Управління ветеринарної медицини в Золочівському районі	Управління ветеринарної медицини в Золочівському районі
Управління ветеринарної медицини в Кам' янка-Бузькому районі	Управління ветеринарної медицини в Кам' янка-Бузькому районі
Управління ветеринарної медицини в Миколаївському районі	Управління ветеринарної медицини в Миколаївському районі
Управління ветеринарної медицини в Мостиському районі	Управління ветеринарної медицини в Мостиському районі
Управління ветеринарної медицини в Перемишлянському районі	Управління ветеринарної медицини в Перемишлянському районі
Управління ветеринарної медицини в Пустомитівському районі	Управління ветеринарної медицини в Пустомитівському районі
Управління ветеринарної медицини в Радехівському районі	Управління ветеринарної медицини в Радехівському районі
Управління ветеринарної медицини в Самбірському районі	Управління ветеринарної медицини в Самбірському районі
Управління ветеринарної медицини в Сколівському районі	Управління ветеринарної медицини в Сколівському районі
Управління ветеринарної медицини в Сокальському районі	Управління ветеринарної медицини у Сокальському районі
Управління ветеринарної медицини в Старосамбірському районі	Управління ветеринарної медицини в Старосамбірському районі
Управління ветеринарної медицини в Стрийському районі	Управління ветеринарної медицини в Стрийському районі
Управління ветеринарної медицини в Турківському районі	Управління ветеринарної медицини в Турківському районі
Управління ветеринарної медицини в Яворівському районі	Управління ветеринарної медицини в Яворівському районі
Управління ветеринарної медицини в м. Дрогобичі	Управління ветеринарної медицини в м. Дрогобич
Управління ветеринарної медицини в м. Львові	Управління ветеринарної медицини в місті Львові
Управління ветеринарної медицини в м. Самборі	Управління ветеринарної медицини в м. Самборі
Управління ветеринарної медицини в м. Стрию	Управління ветеринарної медицини в м. Стрию
Управління ветеринарної медицини в м. Червонограді	Управління ветеринарної медицини в м. Червонограді
Миколаївська область	
Головне управління ветеринарної медицини в Миколаївській області	Головне управління ветеринарної медицини в Миколаївській області
Управління ветеринарної медицини в Арбузинському районі	Управління ветеринарної медицини в Арбузинському районі
Управління ветеринарної медицини в Баштанському районі	Управління ветеринарної медицини в Баштанському районі
Управління ветеринарної медицини в Березанському районі	Управління ветеринарної медицини в Березанському районі
Управління ветеринарної медицини в Березнегуватському районі	Управління ветеринарної медицини в Березнегуватському районі
Управління ветеринарної медицини в Братському районі	Управління ветеринарної медицини в Братському районі
Управління ветеринарної медицини у Веселинівському районі	Управління ветеринарної медицини в Веселинівському районі Миколаївської області
Управління ветеринарної медицини у Вознесенському районі	Управління ветеринарної медицини в Вознесенському районі
Управління ветеринарної медицини у Врадіївському районі	Управління ветеринарної медицини в Врадіївському районі
Управління ветеринарної медицини в Доманівському районі	Управління ветеринарної медицини в Доманівському районі
Управління ветеринарної медицини в Єланецькому районі	Управління ветеринарної медицини в Єланецькому районі
Управління ветеринарної медицини в Жовтневому районі	Управління ветеринарної медицини Жовтневого району
Управління ветеринарної медицини в Казанківському районі	Управління ветеринарної медицини в Казанківському районі
Управління ветеринарної медицини в Кривоозерському районі	Управління ветеринарної медицини в Кривоозерському районі
Управління ветеринарної медицини в Миколаївському районі	Управління ветеринарної медицини в Миколаївському районі
Управління ветеринарної медицини в Новобузькому районі	Управління ветеринарної медицини в Новобузькому районі
Управління ветеринарної медицини в Новоодеському районі	Управління ветеринарної медицини в Новоодеському районі
Управління ветеринарної медицини в Очаківському районі	Управління ветеринарної медицини в Очаківському районі
Управління ветеринарної медицини в Первомайському районі	Управління ветеринарної медицини в Первомайському районі
Управління ветеринарної медицини в Снігурівському районі	Управління ветеринарної медицини в Снігурівському районі
Управління ветеринарної медицини в м. Миколаєві	Управління ветеринарної медицини в м. Миколаєві
Одеська область	
Головне управління ветеринарної медицини в Одеській області	Головне управління ветеринарної медицини в Одеській області
Управління ветеринарної медицини в Ананьївському районі	Управління ветеринарної медицини в Ананьївському районі Одеської області
Управління ветеринарної медицини в Арцизькому районі	Управління ветеринарної медицини в Арцизькому районі Одеської області
Управління ветеринарної медицини в Балтському районі	Управління ветеринарної медицини у Балтському районі Одеської області
Управління ветеринарної медицини в Березівському районі	Управління ветеринарної медицини у Березівському районі Одеської області
Управління ветеринарної медицини в Білгород-Дністровському районі	Управління ветеринарної медицини у Білгород-Дністровському районі Одеської області
Управління ветеринарної медицини в Біляївському районі	Управління ветеринарної медицини у Біляївському районі
Управління ветеринарної медицини в Болградському районі	Управління ветеринарної медицини у Болградському районі Одеської області
Управління ветеринарної медицини у Великомихайлівському районі	Управління ветеринарної медицини у Великомихайлівському районі Одеської області
Управління ветеринарної медицини в Іванівському районі	Управління ветеринарної медицини в Іванівському районі Одеської області

ОРІЄНТИР № 10

Управління ветеринарної медицини в Ізмаїльському районі	Управління ветеринарної медицини в Ізмаїльському районі Одеської області
Управління ветеринарної медицини в Кілійському районі	Управління ветеринарної медицини в Кілійському районі Одеської області
Управління ветеринарної медицини в Кодимському районі	Управління ветеринарної медицини у Кодимському районі Одеської області
Управління ветеринарної медицини в Комінтернівському районі	Управління ветеринарної медицини у Комінтернівському районі Одеської області
Управління ветеринарної медицини в Котовському районі	Управління ветеринарної медицини у Котовському районі Одеської області
Управління ветеринарної медицини в Красноокнянському районі	Управління ветеринарної медицини у Красноокнянському районі Одеської області
Управління ветеринарної медицини в Любашівському районі	Управління ветеринарної медицини в Любашівському районі Одеської області
Управління ветеринарної медицини в Миколаївському районі	Управління ветеринарної медицини у Миколаївському районі Одеської області
Управління ветеринарної медицини в Овідіопольському районі	Управління ветеринарної медицини в Овідіопольському районі Одеської області
Управління ветеринарної медицини в Ренійському районі	Управління ветеринарної медицини у Ренійському районі Одеської області
Управління ветеринарної медицини в Роздільнянському районі	Управління ветеринарної медицини у Роздільнянському районі Одеської області
Управління ветеринарної медицини в Савранському районі	Управління ветеринарної медицини у Савранському районі Одеської області
Управління ветеринарної медицини в Саратському районі	Управління ветеринарної медицини у Саратському районі Одеської області
Управління ветеринарної медицини в Тарутинському районі	Управління ветеринарної медицини в Тарутинському районі Одеської області
Управління ветеринарної медицини в Татарбунарському районі	Управління ветеринарної медицини у Татарбунарському районі Одеської області
Управління ветеринарної медицини у Фрунзівському районі	Управління ветеринарної медицини у Фрунзівському районі Одеської області
Управління ветеринарної медицини в Ширяївському районі	Управління ветеринарної медицини в Ширяївському районі Одеської області
Управління ветеринарної медицини в м. Іллічівську	Управління ветеринарної медицини у м. Іллічівськ Одеської області
Управління ветеринарної медицини в м. Одесі	Управління ветеринарної медицини у м. Одеса
Управління ветеринарної медицини в м. Теплодарі	Управління ветеринарної медицини в місті Теплодар Одеської області
Управління ветеринарної медицини в м. Южному	Управління ветеринарної медицини в м. Южне Одеської області

Полтавська область

Головне управління ветеринарної медицини в Полтавській області	Головне управління ветеринарної медицини в Полтавській області
Управління ветеринарної медицини у Великобагачанському районі	Управління ветеринарної медицини у Великобагачанському районі Полтавської області
Управління ветеринарної медицини в Гадяцькому районі	Управління ветеринарної медицини в Гадяцькому районі
Управління ветеринарної медицини в Глобинському районі	Управління ветеринарної медицини в Глобинському районі
Управління ветеринарної медицини в Гребінківському районі	Управління ветеринарної медицини в Гребінківському районі Полтавської області
Управління ветеринарної медицини в Диканському районі	Управління державної ветеринарної медицини в Диканському районі
Управління ветеринарної медицини в Зіньківському районі	Управління ветеринарної медицини в Зіньківському районі Полтавської області
Управління ветеринарної медицини в Карлівському районі	Управління ветеринарної медицини в Карлівському районі Полтавської області
Управління ветеринарної медицини в Кобеляцькому районі	Управління ветеринарної медицини у Кобеляцькому районі
Управління ветеринарної медицини в Козельщинському районі	Управління ветеринарної медицини у Козельщинському районі Полтавської області
Управління ветеринарної медицини в Котелевському районі	Управління ветеринарної медицини в Котелевському районі Полтавської області
Управління ветеринарної медицини в Кременчуцькому районі	Управління ветеринарної медицини в Кременчуцькому районі Полтавської області
Управління ветеринарної медицини в Лохвицькому районі	Управління ветеринарної медицини в Лохвицькому районі Полтавської області
Управління ветеринарної медицини в Лубенському районі	Управління ветеринарної медицини в Лубенському районі
Управління ветеринарної медицини в Машівському районі	Управління ветеринарної медицини в Машівському районі
Управління ветеринарної медицини в Миргородському районі	Управління ветеринарної медицини в Миргородському районі
Управління ветеринарної медицини в Новосанжарському районі	Управління ветеринарної медицини в Новосанжарському районі
Управління ветеринарної медицини в Оржицькому районі	Управління ветеринарної медицини в Оржицькому районі Полтавської області
Управління ветеринарної медицини в Пирятинському районі	Управління ветеринарної медицини в Пирятинському районі
Управління ветеринарної медицини в Полтавському районі	Управління ветеринарної медицини в Полтавському районі
Управління ветеринарної медицини в Решетилівському районі	Управління ветеринарної медицини в Решетилівському районі Полтавської області
Управління ветеринарної медицини в Семенівському районі	Управління ветеринарної медицини в Семенівському районі Полтавської області
Управління ветеринарної медицини в Хорольському районі	Управління ветеринарної медицини в Хорольському районі
Управління ветеринарної медицини в Чорнухинському районі	Управління ветеринарної медицини в Чорнухинському районі Полтавської області
Управління ветеринарної медицини в Чутівському районі	Управління ветеринарної медицини в Чутівському районі Полтавської області
Управління ветеринарної медицини в Шишацькому районі	Управління ветеринарної медицини в Шишацькому районі
Управління ветеринарної медицини в м. Комсомольську	Управління ветеринарної медицини в місті Комсомольськ
Управління ветеринарної медицини в м. Кременчуці	Управління ветеринарної медицини в місті Кременчуці
Управління ветеринарної медицини в м. Лубнах	Управління ветеринарної медицини в м. Лубни
Управління ветеринарної медицини в м. Миргороді	Управління ветеринарної медицини в м. Миргороді Полтавської області
Управління ветеринарної медицини в м. Полтаві	Управління ветеринарної медицини в місті Полтава

Рівненська область

Головне управління ветеринарної медицини в Рівненській області	Головне управління ветеринарної медицини в Рівненській області
Управління ветеринарної медицини в Березнівському районі	Управління ветеринарної медицини в Березнівському районі
Управління ветеринарної медицини у Володимирецькому районі	Управління ветеринарної медицини у Володимирецькому районі
Управління ветеринарної медицини в Гощанському районі	Управління ветеринарної медицини в Гощанському районі
Управління ветеринарної медицини в Демидівському районі	Управління ветеринарної медицини в Демидівському районі
Управління ветеринарної медицини в Дубенському районі	Управління ветеринарної медицини в Дубенському районі
Управління ветеринарної медицини в Дубровицькому районі	Управління ветеринарної медицини в Дубровицькому районі
Управління ветеринарної медицини в Зарічненському районі	Управління ветеринарної медицини в Зарічненському районі
Управління ветеринарної медицини в Здолбунівському районі	Управління ветеринарної медицини в Здолбунівському районі
Управління ветеринарної медицини в Корецькому районі	Управління ветеринарної медицини в Корецькому районі
Управління ветеринарної медицини в Костопільському районі	Управління ветеринарної медицини в Костопільському районі
Управління ветеринарної медицини в Млинівському районі	Управління ветеринарної медицини у Млинівському районі
Управління ветеринарної медицини в Острозькому районі	Управління ветеринарної медицини в Острозькому районі
Управління ветеринарної медицини в Радивилівському районі	Управління ветеринарної медицини в Радивилівському районі
Управління ветеринарної медицини в Рівненському районі	Управління ветеринарної медицини в Рівненському районі Рівненської області
Управління ветеринарної медицини в Рокитнівському районі	Управління ветеринарної медицини в Рокитнівському районі
Управління ветеринарної медицини в Сарненському районі	Управління ветеринарної медицини в Сарненському районі
Управління ветеринарної медицини в м. Дубному	Управління ветеринарної медицини в м. Дубно
Управління ветеринарної медицини в м. Рівному	Управління ветеринарної медицини в м. Рівне

Сумська область

Головне управління ветеринарної медицини в Сумській області	Головне управління ветеринарної медицини в Сумській області
Управління ветеринарної медицини в Білопільському районі	Управління ветеринарної медицини в Білопільському районі
Управління ветеринарної медицини в Буринському районі	Управління ветеринарної медицини в Буринському районі
Управління ветеринарної медицини у Великописарівському районі	Управління ветеринарної медицини в Великописарівському районі
Управління ветеринарної медицини в Глухівському районі	Управління ветеринарної медицини в Глухівському районі
Управління ветеринарної медицини в Конотопському районі	Управління ветеринарної медицини в Конотопському районі
Управління ветеринарної медицини в Краснопільському районі	Управління ветеринарної медицини в Краснопільському районі
Управління ветеринарної медицини в Кролевецькому районі	Управління ветеринарної медицини в Кролевецькому районі
Управління ветеринарної медицини в Лебединському районі	Управління ветеринарної медицини в Лебединському районі
Управління ветеринарної медицини в Липоводолинському районі	Управління ветеринарної медицини в Липоводолинському районі
Управління ветеринарної медицини в Недригайлівському районі	Управління ветеринарної медицини в Недригайлівському районі
Управління ветеринарної медицини в Охтирському районі	Управління ветеринарної медицини Охтирського району Сумської області
Управління ветеринарної медицини в Путивльському районі	Управління ветеринарної медицини в Путивльському районі
Управління ветеринарної медицини в Роменському районі	Управління ветеринарної медицини в Роменському районі Сумської області
Управління ветеринарної медицини в Середино-Будському районі	Управління ветеринарної медицини в Середино-Будському районі Сумської області
Управління ветеринарної медицини в Сумському районі	Управління ветеринарної медицини в Сумському районі
Управління ветеринарної медицини в Тростянецькому районі	Управління ветеринарної медицини в Тростянецькому районі
Управління ветеринарної медицини в Шосткинському районі	Управління ветеринарної медицини в Шосткинському районі
Управління ветеринарної медицини в Ямпільському районі	Управління ветеринарної медицини в Ямпільському районі Сумської області
Управління ветеринарної медицини в м. Глухові	Управління ветеринарної медицини в місті Глухів
Управління ветеринарної медицини в м. Конотопі	Управління ветеринарної медицини в м. Конотоп
Управління ветеринарної медицини в м. Охтирці	Управління ветеринарної медицини в місті Охтирка
Управління ветеринарної медицини в м. Ромнах	Управління ветеринарної медицини в м. Ромни Сумської області
Управління ветеринарної медицини в м. Сумах	Управління ветеринарної медицини в м. Суми
Управління ветеринарної медицини в м. Шостці	Управління ветеринарної медицини в місті Шостка

Тернопільська область

Головне управління ветеринарної медицини в Тернопільській області	Головне управління ветеринарної медицини в Тернопільській області
Управління ветеринарної медицини в Бережанському районі	Управління ветеринарної медицини в Бережанському районі
Управління ветеринарної медицини в Борщівському районі	Управління ветеринарної медицини в Борщівському районі
Управління ветеринарної медицини в Бучацькому районі	Управління ветеринарної медицини в Бучацькому районі
Управління ветеринарної медицини в Гусятинському районі	Управління ветеринарної медицини в Гусятинському районі
Управління ветеринарної медицини в Заліщицькому районі	Управління ветеринарної медицини в Заліщицькому районі
Управління ветеринарної медицини в Збаразькому районі	Управління ветеринарної медицини в Збаразькому районі
Управління ветеринарної медицини в Зборівському районі	Управління ветеринарної медицини в Зборівському районі
Управління ветеринарної медицини в Козівському районі	Управління ветеринарної медицини в Козівському районі
Управління ветеринарної медицини в Кременецькому районі	Управління ветеринарної медицини в Кременецькому районі
Управління ветеринарної медицини в Лановецькому районі	Управління ветеринарної медицини в Лановецькому районі
Управління ветеринарної медицини в Монастириському районі	Управління ветеринарної медицини в Монастириському районі
Управління ветеринарної медицини в Підволочиському районі	Управління ветеринарної медицини в Підволочиському районі
Управління ветеринарної медицини в Підгаєцькому районі	Управління ветеринарної медицини в Підгаєцькому районі
Управління ветеринарної медицини в Теребовлянському районі	Управління ветеринарної медицини в Теребовлянському районі
Управління ветеринарної медицини в Тернопільському районі	Управління ветеринарної медицини в Тернопільському районі
Управління ветеринарної медицини в Чортківському районі	Управління ветеринарної медицини в Чортківському районі
Управління ветеринарної медицини в Шумському районі	Управління ветеринарної медицини в Шумському районі
Управління ветеринарної медицини в м. Тернополі	Управління ветеринарної медицини в місті Тернополі

Харківська область

Головне управління ветеринарної медицини в Харківській області	Головне управління ветеринарної медицини в Харківській області
Управління ветеринарної медицини в Балаклійському районі	Управління ветеринарної медицини в Балаклійському районі Харківської області

ОРІЄНТИР № 10

Управління ветеринарної медицини в Барвінківському районі	Управління ветеринарної медицини в Барвінківському районі Харківської області
Управління ветеринарної медицини в Близнюківському районі	Управління ветеринарної медицини в Близнюківському районі Харківської області
Управління ветеринарної медицини в Богодухівському районі	Управління ветеринарної медицини в Богодухівському районі Харківської області
Управління ветеринарної медицини в Борівському районі	Управління ветеринарної медицини в Борівському районі Харківської області
Управління ветеринарної медицини у Валківському районі	Управління ветеринарної медицини у Валківському районі
Управління ветеринарної медицини у Великобурлуцькому районі	Управління ветеринарної медицини в Великобурлуцькому районі Харківської області
Управління ветеринарної медицини у Вовчанському районі	Управління ветеринарної медицини в Вовчанському районі Харківської області
Управління ветеринарної медицини в Дворічанському районі	Управління ветеринарної медицини в Дворічанському районі Харківської області
Управління ветеринарної медицини в Дергачівському районі	Управління ветеринарної медицини в Дергачівському районі Харківської області
Управління ветеринарної медицини в Зачепилівському районі	Управління ветеринарної медицини в Зачепилівському районі
Управління ветеринарної медицини в Зміївському районі	Управління ветеринарної медицини в Зміївському районі Харківської області
Управління ветеринарної медицини в Золочівському районі	Управління ветеринарної медицини в Золочівському районі Харківської області
Управління ветеринарної медицини в Ізюмському районі	Управління ветеринарної медицини в Ізюмському районі Харківської області
Управління ветеринарної медицини в Кегичівському районі	Управління ветеринарної медицини в Кегичівському районі Харківської області
Управління ветеринарної медицини в Коломацькому районі	Управління ветеринарної медицини у Коломацькому районі Харківської області
Управління ветеринарної медицини в Красноградському районі	Управління ветеринарної медицини в Красноградському районі Харківської області
Управління ветеринарної медицини в Краснокутському районі	Управління ветеринарної медицини в Краснокутському районі Харківської області
Управління ветеринарної медицини в Куп' янському районі	Управління ветеринарної медицини в Куп' янському районі Харківської області
Управління ветеринарної медицини в Лозівському районі	Управління ветеринарної медицини в Лозівському районі Харківської області
Управління ветеринарної медицини в Нововодолазькому районі	Управління ветеринарної медицини в Нововодолазькому районі Харківської області
Управління ветеринарної медицини в Первомайському районі	Управління ветеринарної медицини в Первомайському районі Харківської області
Управління ветеринарної медицини в Печенізькому районі	Управління ветеринарної медицини в Печенізькому районі Харківської області
Управління ветеринарної медицини в Сахновщинському районі	Управління ветеринарної медицини в Сахновщинському районі Харківської області
Управління ветеринарної медицини в Харківському районі	Управління ветеринарної медицини в Харківському районі Харківської області
Управління ветеринарної медицини в Чугуївському районі	Управління ветеринарної медицини в Чугуївському районі Харківської області
Управління ветеринарної медицини в Шевченківському районі	Управління ветеринарної медицини в Шевченківському районі Харківської області
Управління ветеринарної медицини в м. Люботині	Управління ветеринарної медицини в місті Люботин в Харківській області
Управління ветеринарної медицини в м. Харкові	Управління ветеринарної медицини м. Харкова

Херсонська область

Головне управління ветеринарної медицини в Херсонській області	Головне управління ветеринарної медицини в Херсонській області
Управління ветеринарної медицини в Бериславському районі	Управління ветеринарної медицини в Бериславському районі
Управління ветеринарної медицини в Білозерському районі	Управління ветеринарної медицини в Білозерському районі
Управління ветеринарної медицини у Великолепетиському районі	Управління ветеринарної медицини в Великолепетиському районі
Управління ветеринарної медицини у Великоолександрівському районі	Управління ветеринарної медицини в Великоолександрівському районі
Управління ветеринарної медицини у Верхньорогачицькому районі	Управління ветеринарної медицини в Верхньорогачицькому районі
Управління ветеринарної медицини у Високопільському районі	Управління ветеринарної медицини в Високопільському районі
Управління ветеринарної медицини в Генічеському районі	Управління ветеринарної медицини в Генічеському районі
Управління ветеринарної медицини в Голопристанському районі	Управління ветеринарної медицини в Голопристанському районі
Управління ветеринарної медицини в Горностаївському районі	Управління ветеринарної медицини в Горностаївському районі
Управління ветеринарної медицини в Іванівському районі	Управління ветеринарної медицини в Іванівському районі
Управління ветеринарної медицини в Каланчацькому районі	Управління ветеринарної медицини в Каланчацькому районі
Управління ветеринарної медицини в Каховському районі	Управління ветеринарної медицини в Каховському районі
Управління ветеринарної медицини в Нижньосірогозькому районі	Управління ветеринарної медицини в Нижньосірогозькому районі
Управління ветеринарної медицини в Нововоронцовському районі	Управління ветеринарної медицини в Нововоронцовському районі
Управління ветеринарної медицини в Новотроїцькому районі	Управління ветеринарної медицини в Новотроїцькому районі
Управління ветеринарної медицини в Скадовському районі	Управління ветеринарної медицини в Скадовському районі
Управління ветеринарної медицини в Цюрупинському районі	Управління ветеринарної медицини в Цюрупинському районі
Управління ветеринарної медицини в Чаплинському районі	Управління ветеринарної медицини в Чаплинському районі
Управління ветеринарної медицини в м. Новій Каховці	Управління ветеринарної медицини в м. Нова Каховка
Управління ветеринарної медицини в м. Херсоні	Управління ветеринарної медицини в м. Херсоні

Хмельницька область

Головне управління ветеринарної медицини в Хмельницькій області	Головне управління ветеринарної медицини в Хмельницькій області
Управління ветеринарної медицини в Білогірському районі	Управління ветеринарної медицини в Білогірському районі
Управління ветеринарної медицини у Віньковецькому районі	Управління ветеринарної медицини в Віньковецькому районі
Управління ветеринарної медицини у Волочиському районі	Управління ветеринарної медицини в Волочиському районі
Управління ветеринарної медицини в Городоцькому районі	Управління ветеринарної медицини в Городоцькому районі Хмельницької області
Управління ветеринарної медицини в Деражнянському районі	Управління ветеринарної медицини у Деражнянському районі
Управління ветеринарної медицини в Дунаєвецькому районі	Управління ветеринарної медицини в Дунаєвецькому районі
Управління ветеринарної медицини в Ізяславському районі	Управління ветеринарної медицини в Ізяславському районі
Управління ветеринарної медицини в Кам' янець-Подільському районі	Управління ветеринарної медицини в Кам' янець-Подільському районі
Управління ветеринарної медицини в Красилівському районі	Управління ветеринарної медицини в Красилівському районі
Управління ветеринарної медицини в Летичівському районі	Управління ветеринарної медицини в Летичівському районі
Управління ветеринарної медицини в Новоушицькому районі	Управління ветеринарної медицини в Новоушицькому районі
Управління ветеринарної медицини в Полонському районі	Управління ветеринарної медицини в Полонському районі
Управління ветеринарної медицини в Славутському районі	Управління ветеринарної медицини в Славутському районі
Управління ветеринарної медицини в Старокостянтинівському районі	Управління ветеринарної медицини в Старокостянтинівському районі
Управління ветеринарної медицини в Старосинявському районі	Управління ветеринарної медицини в Старосинявському районі
Управління ветеринарної медицини в Теофіпольському районі	Управління ветеринарної медицини в Теофіпольському районі
Управління ветеринарної медицини в Хмельницькому районі	Управління ветеринарної медицини в Хмельницькому районі
Управління ветеринарної медицини в Чемеровецькому районі	Управління ветеринарної медицини в Чемеровецькому районі
Управління ветеринарної медицини в Шепетівському районі	Управління ветеринарної медицини в Шепетівському районі
Управління ветеринарної медицини в Ярмолинецькому районі	Управління ветеринарної медицини в Ярмолинецькому районі
Управління ветеринарної медицини в м. Хмельницькому	Управління ветеринарної медицини у м. Хмельницькому
Управління ветеринарної медицини в м. Кам' янці-Подільському	Управління ветеринарної медицини в м. Кам' янець-Подільському
Управління ветеринарної медицини в м. Старокостянтинові	Управління ветеринарної медицини в місті Старокостянтинові Хмельницької області

Черкаська область

Головне управління ветеринарної медицини в Черкаській області	Головне управління ветеринарної медицини в Черкаській області
Управління ветеринарної медицини в Городищенському районі	Управління ветеринарної медицини в Городищенському районі
Управління ветеринарної медицини в Драбівському районі	Управління ветеринарної медицини в Драбівському районі
Управління ветеринарної медицини в Жашківському районі	Управління ветеринарної медицини в Жашківському районі
Управління ветеринарної медицини в Звенигородському районі	Управління ветеринарної медицини в Звенигородському районі
Управління ветеринарної медицини в Золотоніському районі	Управління ветеринарної медицини в Золотоніському районі
Управління ветеринарної медицини в Кам' янському районі	Управління ветеринарної медицини в Кам' янському районі
Управління ветеринарної медицини в Канівському районі	Управління ветеринарної медицини в Канівському районі
Управління ветеринарної медицини в Катеринопільському районі	Управління ветеринарної медицини в Катеринопільському районі
Управління ветеринарної медицини в Корсунь-Шевченківському районі	Управління ветеринарної медицини в Корсунь-Шевченківському районі
Управління ветеринарної медицини в Лисянському районі	Управління ветеринарної медицини в Лисянському районі
Управління ветеринарної медицини в Маньківському районі	Управління ветеринарної медицини в Маньківському районі
Управління ветеринарної медицини в Монастирищенському районі	Управління ветеринарної медицини в Монастирищенському районі Черкаської області
Управління ветеринарної медицини в Смілянському районі	Управління ветеринарної медицини в Смілянському районі
Управління ветеринарної медицини в Тальнівському районі	Управління ветеринарної медицини в Тальнівському районі
Управління ветеринарної медицини в Уманському районі	Управління ветеринарної медицини в Уманському районі
Управління ветеринарної медицини в Христинівському районі	Управління ветеринарної медицини в Христинівському районі
Управління ветеринарної медицини в Черкаському районі	Управління ветеринарної медицини в Черкаському районі
Управління ветеринарної медицини в Чигиринському районі	Управління ветеринарної медицини в Чигиринському районі
Управління ветеринарної медицини в Чорнобаївському районі	Управління ветеринарної медицини в Чорнобаївському районі
Управління ветеринарної медицини в Шполянському районі	Управління ветеринарної медицини в Шполянському районі
Управління ветеринарної медицини в м. Смілі	Управління ветеринарної медицини в м. Сміла
Управління ветеринарної медицини в м. Умані	Управління ветеринарної медицини в м. Умань
Управління ветеринарної медицини в м. Черкасах	Управління ветеринарної медицини в м. Черкаси

Чернівецька область

Головне управління ветеринарної медицини в Чернівецькій області	Головне управління ветеринарної медицини в Чернівецькій області
Управління ветеринарної медицини у Вижницькому районі	Управління ветеринарної медицини в Вижницькому районі
Управління ветеринарної медицини в Герцаївському районі	Управління ветеринарної медицини в Герцаївському районі
Управління ветеринарної медицини в Глибоцькому районі	Управління ветеринарної медицини в Глибоцькому районі
Управління ветеринарної медицини в Заставнівському районі	Управління ветеринарної медицини в Заставнівському районі
Управління ветеринарної медицини в Кельменецькому районі	Управління ветеринарної медицини в Кельменецькому районі
Управління ветеринарної медицини в Кіцманському районі	Управління ветеринарної медицини в Кіцманському районі
Управління ветеринарної медицини в Новоселицькому районі	Управління ветеринарної медицини в Новоселицькому районі
Управління ветеринарної медицини в Путильському районі	Управління ветеринарної медицини в Путильському районі
Управління ветеринарної медицини в Сокирянському районі	Управління ветеринарної медицини в Сокирянському районі
Управління ветеринарної медицини в Сторожинецькому районі	Управління ветеринарної медицини в Сторожинецькому районі
Управління ветеринарної медицини в Хотинському районі	Управління ветеринарної медицини в Хотинському районі
Управління ветеринарної медицини в м. Чернівцях	Управління ветеринарної медицини в м. Чернівці

Чернігівська область

Головне управління ветеринарної медицини в Чернігівській області	Головне управління ветеринарної медицини в Чернігівській області
Управління ветеринарної медицини в Бахмацькому районі	Управління ветеринарної медицини у Бахмацькому районі
Управління ветеринарної медицини в Бобровицькому районі	Управління ветеринарної медицини в Бобровицькому районі
Управління ветеринарної медицини в Борзнянському районі	Управління ветеринарної медицини в Борзнянському районі
Управління ветеринарної медицини у Варвинському районі	Управління ветеринарної медицини в Варвинському районі

ОРІЄНТИР № 10

Управління ветеринарної медицини в Городнянському районі	Управління ветеринарної медицини в Городнянському районі
Управління ветеринарної медицини в Ічнянському районі	Управління ветеринарної медицини в Ічнянському районі
Управління ветеринарної медицини в Козелецькому районі	Управління ветеринарної медицини в Козелецькому районі
Управління ветеринарної медицини в Коропському районі	Управління ветеринарної медицини в Коропському районі
Управління ветеринарної медицини в Корюківському районі	Управління ветеринарної медицини в Корюківському районі
Управління ветеринарної медицини в Куликівському районі	Управління ветеринарної медицини в Куликівському районі
Управління ветеринарної медицини в Менському районі	Управління ветеринарної медицини в Менському районі
Управління ветеринарної медицини в Ніжинському районі	Управління ветеринарної медицини в Ніжинському районі
Управління ветеринарної медицини в Новгород-Сіверському районі	Управління ветеринарної медицини в Новгород-Сіверському районі
Управління ветеринарної медицини в Носівському районі	Управління ветеринарної медицини в Носівському районі
Управління ветеринарної медицини в Прилуцькому районі	Управління ветеринарної медицини в Прилуцькому районі
Управління ветеринарної медицини в Ріпкинському районі	Управління ветеринарної медицини в Ріпкинському районі
Управління ветеринарної медицини в Семенівському районі	Управління ветеринарної медицини в Семенівському районі
Управління ветеринарної медицини в Сосницькому районі	Управління ветеринарної медицини в Сосницькому районі
Управління ветеринарної медицини в Срібнянському районі	Управління ветеринарної медицини в Срібнянському районі
Управління ветеринарної медицини в Талалаївському районі	Управління ветеринарної медицини в Талалаївському районі
Управління ветеринарної медицини в Чернігівському районі	Управління ветеринарної медицини в Чернігівському районі
Управління ветеринарної медицини в Щорському районі	Управління ветеринарної медицини в Щорському районі
Управління ветеринарної медицини в м. Ніжині	Управління ветеринарної медицини в м. Ніжині
Управління ветеринарної медицини в м. Прилуках	Управління ветеринарної медицини в м. Прилуки
Управління ветеринарної медицини в м. Чернігові	Управління ветеринарної медицини в м. Чернігові
м. Київ	
Головне управління ветеринарної медицини в м. Києві	Головне управління ветеринарної медицини в місті Києві
м. Севастополь	
Головне управління ветеринарної медицини в м. Севастополі	Головне управління ветеринарної медицини в місті Севастополі

Додаток 2
до постанови Кабінету Міністрів України
від 22 лютого 2012 р. № 125

ПЕРЕЛІК
територіальних органів Державної ветеринарної та фітосанітарної служби, які утворюються шляхом злиття

Найменування територіального органу Державної ветеринарної та фітосанітарної служби, який утворюється	Найменування державної інспекції з карантину рослин та державної інспекції захисту рослин, які реорганізуються шляхом злиття
Автономна Республіка Крим	
Державна фітосанітарна інспекція Автономної Республіки Крим	Державна інспекція захисту рослин Автономної Республіки Крим Державна інспекція з карантину рослин по Автономній Республіці Крим Державна інспекція з карантину рослин міста Севастополя
Вінницька область	
Державна фітосанітарна інспекція Вінницької області	Державна інспекція з карантину рослин по Вінницькій області Державна інспекція захисту рослин Вінницької області
Волинська область	
Державна фітосанітарна інспекція Волинської області	Державна інспекція з карантину рослин по Волинській області Державна інспекція захисту рослин Волинської області
Дніпропетровська область	
Державна фітосанітарна інспекція Дніпропетровської області	Державна інспекція з карантину рослин по Дніпропетровській області Державна інспекція захисту рослин Дніпропетровської області
Донецька область	
Державна фітосанітарна інспекція Донецької області	Державна інспекція з карантину рослин по Донецькій області Державна інспекція захисту рослин Донецької області
Житомирська область	
Державна фітосанітарна інспекція Житомирської області	Державна інспекція з карантину рослин по Житомирській області Державна інспекція захисту рослин Житомирської області
Закарпатська область	
Державна фітосанітарна інспекція Закарпатської області	Державна інспекція з карантину рослин по Закарпатській області Державна інспекція захисту рослин Закарпатської області
Запорізька область	
Державна фітосанітарна інспекція Запорізької області	Державна інспекція з карантину рослин по Запорізькій області Державна інспекція захисту рослин Запорізької області
Івано-Франківська область	
Державна фітосанітарна інспекція Івано-Франківської області	Державна інспекція з карантину рослин по Івано-Франківській області Державна інспекція захисту рослин Івано-Франківської області
Кіровоградська область	
Державна фітосанітарна інспекція Кіровоградської області	Державна інспекція з карантину рослин по Кіровоградській області Державна інспекція захисту рослин Кіровоградської області
Луганська область	
Державна фітосанітарна інспекція Луганської області	Державна інспекція з карантину рослин по Луганській області Державна інспекція захисту рослин Луганської області
Львівська область	
Державна фітосанітарна інспекція Львівської області	Державна інспекція з карантину рослин по Львівській області Державна інспекція захисту рослин Львівської області
Миколаївська область	
Державна фітосанітарна інспекція Миколаївської області	Державна інспекція з карантину рослин по Миколаївській області Державна інспекція захисту рослин Миколаївської області
Одеська область	
Державна фітосанітарна інспекція Одеської області	Державна інспекція з карантину рослин по Одеській області Державна інспекція захисту рослин Одеської області
Полтавська область	
Державна фітосанітарна інспекція Полтавської області	Державна інспекція з карантину рослин по Полтавській області Державна інспекція захисту рослин Полтавської області
Рівненська область	
Державна фітосанітарна інспекція Рівненської області	Державна інспекція з карантину рослин по Рівненській області Державна інспекція захисту рослин Рівненської області
Сумська область	
Державна фітосанітарна інспекція Сумської області	Державна інспекція з карантину рослин по Сумській області Державна інспекція захисту рослин Сумської області
Тернопільська область	
Державна фітосанітарна інспекція Тернопільської області	Державна інспекція з карантину рослин по Тернопільській області Державна інспекція захисту рослин Тернопільської області
Харківська область	
Державна фітосанітарна інспекція Харківської області	Державна інспекція з карантину рослин по Харківській області Державна інспекція захисту рослин Харківської області
Херсонська область	
Державна фітосанітарна інспекція Херсонської області	Державна інспекція з карантину рослин по Херсонській області Державна інспекція захисту рослин Херсонської області
Хмельницька область	
Державна фітосанітарна інспекція Хмельницької області	Державна інспекція з карантину рослин по Хмельницькій області Державна інспекція захисту рослин Хмельницької області
Черкаська область	
Державна фітосанітарна інспекція Черкаської області	Державна інспекція з карантину рослин по Черкаській області Державна інспекція захисту рослин Черкаської області
Чернівецька область	
Державна фітосанітарна інспекція Чернівецької області	Державна інспекція з карантину рослин по Чернівецькій області Державна інспекція захисту рослин Чернівецької області
Чернігівська область	
Державна фітосанітарна інспекція Чернігівської області	Державна інспекція з карантину рослин по Чернігівській області Державна інспекція захисту рослин Чернігівської області
м. Київ	
Головна державна фітосанітарна інспекція	Головна державна інспекція з карантину рослин України Головна державна інспекція захисту рослин "Головдержзахист" Державна інспекція з карантину рослин по Київській області Державна інспекція захисту рослин Київської області Державна інспекція з карантину рослин м. Києва

КАБІНЕТ МІНІСТРІВ УКРАЇНИ

ПОСТАНОВА
від 22 лютого 2012 р. № 135
Київ

Про затвердження Порядку та умов надання у 2012 році субвенції з державного бюджету бюджету м. Дніпропетровська на продовження будівництва автомобільної дороги в м. Дніпропетровську на ділянці від вул. Кайдацький шлях до автомобільної дороги Київ — Луганськ — Ізварине

Відповідно до частини другої статті 97 Бюджетного кодексу України Кабінет Міністрів України **ПОСТАНОВЛЯЄ:**

Затвердити Порядок та умови надання у 2012 році субвенції з державного бюджету бюджету м. Дніпропетровська на продовження будівництва автомобільної дороги в м. Дніпропетровську на ділянці від вул. Кайдацький шлях до автомобільної дороги Київ — Луганськ — Ізварине, що додаються.

Прем'єр-міністр України М. АЗАРОВ

ЗАТВЕРДЖЕНО
постановою Кабінету Міністрів України
від 22 лютого 2012 р. № 135

ПОРЯДОК ТА УМОВИ
надання у 2012 році субвенції з державного бюджету бюджету м. Дніпропетровська на продовження будівництва автомобільної дороги в м. Дніпропетровську на ділянці від вул. Кайдацький шлях до автомобільної дороги Київ — Луганськ — Ізварине

1. Ці Порядок та умови визначають механізм надання у 2012 році субвенції з державного бюджету міському бюджету м. Дніпропетровська на продовження будівництва автомобільної дороги в м. Дніпропетровську на ділянці від вул. Кайдацький шлях до автомобільної дороги Київ — Луганськ — Ізварине (далі — субвенція).

2. Головним розпорядником субвенції є Мінфін, а відповідальним виконавцем відповідної бюджетної програми — Дніпропетровська міська рада.

3. Субвенція надається в обсязі, передбаченому в додатку 7 до Закону України «Про Державний бюджет України на 2012 рік».

4. Казначейство перераховує субвенцію відповідно до Порядку перерахування міжбюджетних трансфертів, затвердженого постановою Кабінету Міністрів України від 15 грудня 2010 р. № 1132 (Офіційний вісник України, 2010 р., № 96, ст. 3399), і Порядку обслуговування державного бюджету за видатками та операціями з надання та повернення кредитів, наданих за рахунок коштів державного бюджету, затвердженого наказом Мінфіну від 30 вересня 2011 р. № 1223.

5. Видатки, пов'язані з фінансуванням об'єктів капітального будівництва, здійснюються відповідно до Порядку державного фінансування капітального будівництва, затвердженого постановою Кабінету Міністрів України від 27 грудня 2001 р. № 1764 (Офіційний вісник України, 2001 р., № 52, ст. 2374), та постанови Кабінету Міністрів України від 9 жовтня 2006 р. № 1404 «Питання попередньої оплати товарів, робіт і послуг, що закуповуються за бюджетні кошти» (Офіційний вісник України, 2006 р., № 41, ст. 2752).

6. Відображення у первинному та бухгалтерському обліку інформації про отримані (створені) оборотні і необоротні активи, а також відкриття рахунків, реєстрація, облік зобов'язань в органах Казначейства та проведення операцій, пов'язаних з використанням субвенції, здійснюються в установленому законодавством порядку.

7. Закупівля товарів, робіт і послуг за рахунок субвенції здійснюється в установленому законом порядку.

8. Дніпропетровська міська рада подає щомісяця до 10 числа Мінфіну інформацію про використання субвенції.

9. Казначейство інформує щомісяця до 15 числа Мінфін про обсяги перерахування субвенції та касові видатки.

10. Складення та подання фінансової і бюджетної звітності про використання субвенції, а також контроль за її цільовим витрачанням здійснюються в установленому законодавством порядку.

КАБІНЕТ МІНІСТРІВ УКРАЇНИ

ПОСТАНОВА
від 22 лютого 2012 р. № 136
Київ

Про затвердження Порядку та умов надання у 2012 році субвенції з державного бюджету міському бюджету м. Бровари на будівництво тролейбусної лінії Бровари — Київ

Відповідно до частини другої статті 97 Бюджетного кодексу України Кабінет Міністрів України **ПОСТАНОВЛЯЄ:**

Затвердити Порядок та умови надання у 2012 році субвенції з державного бюджету міському бюджету м. Бровари на будівництво тролейбусної лінії Бровари — Київ, що додаються.

Прем'єр-міністр України М. АЗАРОВ

ЗАТВЕРДЖЕНО
постановою Кабінету Міністрів України
від 22 лютого 2012 р. № 136

ПОРЯДОК ТА УМОВИ
надання у 2012 році субвенції з державного бюджету міському бюджету м. Бровари на будівництво тролейбусної лінії Бровари — Київ

1. Ці Порядок та умови визначають механізм надання у 2012 році субвенції з державного бюджету міському бюджету м. Бровари на будівництво тролейбусної лінії Бровари — Київ (далі — субвенція).

2. Бюджетні кошти спрямовуються на впровадження проекту будівництва тролейбусної лінії Бровари — Київ, який передбачає виконання проектних та будівельних робіт.

3. Головним розпорядником субвенції є Мінрегіон, відповідальним виконавцем відповідної бюджетної програми — виконавчий комітет Броварської міської ради.

4. Субвенція надається в обсязі, передбаченому в додатку № 7 до Закону України «Про Державний бюджет України на 2012 рік».

5. Виконавчий комітет Броварської міської ради формує за встановленою Мінрегіоном формою перелік об'єктів і заходів, фінансування яких передбачається здійснювати за рахунок субвенції, та подає його для затвердження Мінрегіону.

6. Казначейство перераховує субвенцію відповідно до Порядку перерахування міжбюджетних трансфертів, затвердженого постановою Кабінету Міністрів України від 15 грудня 2010 р. № 1132 (Офіційний вісник України, 2010 р., № 96, ст. 3399), і Порядку обслуговування державного бюджету за видатками та операціями з надання та повернення кредитів, наданих за рахунок коштів державного бюджету, затвердженого наказом Мінфіну від 30 вересня 2011 р. № 1223.

7. Видатки, пов'язані з фінансуванням об'єктів капітального будівництва, здійснюються відповідно до Порядку державного фінансування капітального будівництва, затвердженого постановою Кабінету Міністрів України від 27 грудня 2001 р. № 1764 (Офіційний вісник України, 2001 р., № 52, ст. 2374), та постанови Кабінету Міністрів України від 9 жовтня 2006 р. № 1404 «Питання попередньої оплати товарів, робіт і послуг, що закуповуються за бюджетні кошти» (Офіційний вісник України, 2006 р., № 41, ст. 2752).

8. Відображення у первинному та бухгалтерському обліку інформації про отримані (створені) оборотні і необоротні активи, а також відкриття рахунків, реєстрація, облік зобов'язань в органах Казначейства та проведення операцій, пов'язаних з використанням субвенції, здійснюються в установленому законодавством порядку.

9. Закупівля товарів, робіт і послуг здійснюється в установленому законом порядку.

10. Виконавчий комітет Броварської міської ради подає Мінрегіону щомісяця до 10 числа інформацію про використання субвенції в розрізі об'єктів і заходів.

ОРІЄНТИР № 10

11. Мінрегіон інформує до 25 січня 2013 р. Мінфін про використання субвенції.
12. Казначейство інформує Мінрегіон і Мінфін щомісяця до 15 числа про обсяги перерахування субвенції та касові видатки в розрізі об'єктів і заходів.
13. Складення та подання фінансової і бюджетної звітності про використання субвенції, а також контроль за її цільовим та ефективним витрачанням здійснюються в установленому законодавством порядку.

КАБІНЕТ МІНІСТРІВ УКРАЇНИ

ПОСТАНОВА
від 22 лютого 2012 р. № 141
Київ

Про затвердження Порядку та умов надання у 2012 році субвенції з державного бюджету місцевим бюджетам на фінансування комплексних пілотних проектів з реформування системи надання адміністративних послуг

Відповідно до частини другої статті 97 Бюджетного кодексу України Кабінет Міністрів України **ПОСТАНОВЛЯЄ:**
Затвердити Порядок та умови надання у 2012 році субвенції з державного бюджету місцевим бюджетам на фінансування комплексних пілотних проектів з реформування системи надання адміністративних послуг, що додаються.

Прем'єр-міністр України М. АЗАРОВ

ЗАТВЕРДЖЕНО
постановою Кабінету Міністрів України
від 22 лютого 2012 р. № 141

ПОРЯДОК ТА УМОВИ
надання у 2012 році субвенції з державного бюджету місцевим бюджетам на фінансування комплексних пілотних проектів з реформування системи надання адміністративних послуг

1. Ці Порядок та умови визначають механізм надання у 2012 році субвенції з державного бюджету місцевим бюджетам на фінансування комплексних пілотних проектів з реформування системи надання адміністративних послуг (далі — субвенція).
2. Головним розпорядником субвенції є Мінекономрозвитку, розпорядниками бюджетних коштів нижчого рівня та відповідальними виконавцями відповідної бюджетної програми — управління капітального будівництва Кіровоградської міської ради та управління з питань будівництва Луганської міської ради.
3. Субвенція надається з метою створення у мм. Кіровограді і Луганську центрів надання адміністративних послуг (далі — центр) у рамках реалізації комплексних пілотних проектів з реформування системи надання адміністративних послуг відповідно до пункту 11 плану заходів щодо реформування системи надання адміністративних послуг, затвердженого розпорядженням Кабінету Міністрів України від 26 жовтня 2011 р. № 1076, і спрямовується міським бюджетам:
1) м. Кіровограда для:
капітального ремонту приміщення, у якому планується розташувати центр;
придбання меблів, кондиціонерів, комп'ютерної та офісної техніки, програмного забезпечення;
придбання та налаштування автономної телефонної системи;
створення системи електронного документообігу і структурованої кабельної системи;
2) м. Луганська для:
реконструкції будівлі з прибудовою, у якій планується розташувати центр;
придбання меблів, комп'ютерної та офісної техніки, програмного забезпечення;
створення системи електронного документообігу, комплексної системи захисту інформації та автоматизованої системи керування чергою.
4. Перерахування субвенції здійснюється в обсягах, передбачених у додатку 7 до Закону України «Про Державний бюджет України на 2012 рік».
5. Управління капітального будівництва Кіровоградської міської ради та управління з питань будівництва Луганської міської ради формують у двотижневий строк після затвердження цих Порядку та умов переліки товарів, робіт і послуг, що підлягають закупівлі за рахунок субвенції, і подають їх за підписом голови відповідної міськради для погодження Мінекономрозвитку за встановленою ним формою.
Зміни до зазначених переліків подаються Мінекономрозвитку для погодження в порядку, передбаченому абзацом першим цього пункту.
6. Казначейство перераховує субвенцію відповідно до Порядку перерахування міжбюджетних трансфертів, затвердженого постановою Кабінету Міністрів України від 15 грудня 2010 р. № 1132 (Офіційний вісник України, 2010 р., № 96, ст. 3399), і Порядку обслуговування державного бюджету за видатками та операціями з надання та повернення кредитів, наданих за рахунок коштів державного бюджету, затвердженого Мінфіном.
7. Відображення у первинному та бухгалтерському обліку інформації про отримані (створені) оборотні і необоротні активи, а також відкриття рахунків, реєстрація, облік бюджетних зобов'язань в органах Казначейства та операції, пов'язані з використанням субвенції, здійснюються в установленому законодавством порядку.
8. Закупівля та попередня оплата товарів, робіт і послуг за рахунок субвенції здійснюються в установленому законодавством порядку.
9. Управління капітального будівництва Кіровоградської міської ради та управління з питань будівництва Луганської міської ради подають щомісяця до 10 числа Мінекономрозвитку інформацію про використання субвенції.
10. Казначейство інформує щомісяця до 16 числа Мінекономрозвитку і Мінфін про обсяги перерахованої субвенції та касові видатки у розрізі мм. Кіровограда і Луганська.
11. Мінекономрозвитку подає щокварталу до 20 числа наступного місяця Мінфіну узагальнену інформацію про використання субвенції.
12. Складення та подання фінансової і бюджетної звітності про використання субвенції, а також контроль за її цільовим та ефективним витрачанням здійснюються в установленому законодавством порядку.

КАБІНЕТ МІНІСТРІВ УКРАЇНИ

ПОСТАНОВА
від 8 лютого 2012 р. № 146
Київ

Про затвердження Порядку забезпечення суб'єктів здійснення обов'язкового технічного контролю бланками протоколів перевірки технічного стану транспортного засобу та встановлення розміру плати за надання таких послуг

Відповідно до статті 35 Закону України «Про дорожній рух» Кабінет Міністрів України **ПОСТАНОВЛЯЄ:**
Затвердити Порядок забезпечення суб'єктів здійснення обов'язкового технічного контролю бланками протоколів перевірки технічного стану транспортного засобу та встановлення розміру плати за надання таких послуг, що додається.

Прем'єр-міністр України М. АЗАРОВ

ЗАТВЕРДЖЕНО
постановою Кабінету Міністрів України
від 8 лютого 2012 р. № 146

ПОРЯДОК
забезпечення суб'єктів здійснення обов'язкового технічного контролю бланками протоколів перевірки технічного стану транспортного засобу та встановлення розміру плати за надання таких послуг

1. Цей Порядок визначає процедуру забезпечення суб'єктів здійснення обов'язкового технічного контролю бланками протоколів перевірки технічного стану транспортного засобу, що зареєстрований в Державтоінспекції, та встановлює розмір плати за надання такої послуги.
2. Замовлення на виготовлення бланків протоколів перевірки технічного стану транспортного засобу (далі — бланки протоколів), ведення їх обліку та організація видачі суб'єктам здійснення обов'язкового технічного контролю (далі — суб'єкти) здійснює управління Державтоінспекції.
Бланк протоколу є документом суворої звітності.
3. Виготовлення бланків протоколів здійснюється відповідно до законодавства. Вартість бланка протоколу встановлюється з урахуванням його собівартості.
Для формування замовлення на виготовлення бланків протоколів суб'єкт подає щокварталу до 1 числа останнього місяця звітного періоду управлінню Державтоінспекції письмову заявку про орієнтовну кількість бланків протоколів на наступний квартал.
4. Плата за бланки протоколів, якими забезпечуються суб'єкти, справляється відповідно до законодавства.
За надання послуги із забезпечення суб'єктів бланками протоколів справляється плата у розмірі 22 гривні (без урахування податку на додану вартість та вартості бланка), яка зараховується в установленому порядку як адміністративна послуга до загального фонду державного бюджету.
Кошти, отримані від реалізації бланків протоколів, в установленому порядку зараховуються у повному обсязі до спеціального фонду державного бюджету для покриття витрат на придбання таких бланків.
5. Реквізити рахунків для зарахування коштів, отриманих від реалізації бланків протоколів, та інформація про розмір плати за такі бланки розміщуються на офіційному сайті управління Державтоінспекції та інформаційних стендах управлінь (відділів) Державтоінспекції головних управлінь, управлінь МВС в Автономній Республіці Крим, областях, мм. Києві та Севастополі, відділів (відділень) Державтоінспекції міських і районних органів внутрішніх справ.
6. Для отримання бланків протоколів суб'єкт подає управлінню Державтоінспекції або управлінню (відділу) Державтоінспекції головного управління, управління МВС в Автономній Республіці Крим, областях, мм. Києві та Севастополі за місцем державної реєстрації заяву про видачу бланків протоколів (далі — заява) із зазначенням свого найменування, облікового номера в реєстрі суб'єктів здійснення обов'язкового технічного контролю та необхідної кількості бланків протоколів.
7. Видача бланків протоколів здійснюється не пізніше п'яти робочих днів з дати надходження коштів за них посадовою особою управління Державтоінспекції або управління (відділу) Державтоінспекції головного управління, управління МВС в Автономній Республіці Крим, областях, мм. Києві та Севастополі згідно з поданою суб'єктом заявою про видачу бланків протоколів.
Бланки протоколів видаються суб'єктові або уповноваженій ним особі на підставі документа, що посвідчує особу.
8. У разі недотримання суб'єктом установленої цим Порядком процедури управління Державтоінспекції або управління (відділ) Державтоінспекції головного управління, управління МВС в Автономній Республіці Крим, областях, мм. Києві та Севастополі може прийняти рішення про відмову у видачі заявленої кількості бланків протоколів.
Рішення про відмову у видачі заявленої кількості бланків протоколів може бути оскаржене в установленому законодавством порядку.
9. Заяви, розрахункові документи та інші документи, необхідні для отримання бланків протоколів, зберігаються в Державтоінспекції за місцем їх видачі.
10. Облік використання бланків протоколів ведеться суб'єктом у зареєстрованому в Державтоінспекції журналі, сторінки якого прошнуровані, пронумеровані та скріплені його підписом. Форма такого журналу затверджується МВС.
Бланки протоколів зберігаються суб'єктом у металевих шафах (сейфах), які розміщені в окремих приміщеннях або службових кабінетах з обмеженим доступом до них сторонніх осіб.
Відповідальність за зберігання бланків протоколів покладається на спеціально визначену суб'єктом особу.
11. Передача суб'єктом бланків протоколів іншим суб'єктам забороняється.
12. На пошкоджених або зіпсованих бланках протоколів суб'єктом на лицьовому боці протоколу ставиться відмітка «Анульовано». Інформація про такі бланки вноситься суб'єктом до загальнодержавної бази даних про результати обов'язкового технічного контролю та журналу їх обліку.
Суб'єкт знищує пошкоджені або зіпсовані бланки протоколів, про що складає відповідний акт, копію якого надсилає управлінню Державтоінспекції або управлінню (відділу) Державтоінспекції головного управління, управління МВС в Автономній Республіці Крим, областях, мм. Києві та Севастополі, який їх видав.
13. У разі коли суб'єкта виключено з реєстру суб'єктів здійснення обов'язкового технічного контролю невикористані бланки протоколів передаються згідно з актом управлінню Державтоінспекції або управлінню (відділу) Державтоінспекції головного управління, управління МВС в Автономній Республіці Крим, областях, мм. Києві та Севастополі, який їх видав. Кошти за такі бланки протоколів суб'єктові не повертаються.
14. Форму заяви, акта про знищення бланків протоколів та акта передачі таких бланків затверджує МВС.

КАБІНЕТ МІНІСТРІВ УКРАЇНИ

РОЗПОРЯДЖЕННЯ
від 27 лютого 2012 р. № 107-р
Київ

Про затвердження скоригованого проекту та титулу будови «Реконструкція існуючого пасажирського термінала та зовнішніх інженерних мереж державного підприємства «Міжнародний аеропорт «Львів» в частині «Будівництво зовнішніх інженерних мереж»

1. Затвердити поданий Міністерством інфраструктури скоригований проект «Реконструкція існуючого пасажирського термінала та зовнішніх інженерних мереж державного підприємства «Міжнародний аеропорт «Львів» в частині «Будівництво зовнішніх інженерних мереж», розроблений підприємством з іноземними інвестиціями «Тебодін Україна» та рекомендований до затвердження державним підприємством «Укрдержбудекспертиза» Міністерства регіонального розвитку, будівництва та житлово-комунального господарства, з такими основними техніко-економічними показниками:

загальна площа котельні, кв. метрів	—	884,7
загальна площа трансформаторної підстанції 110/6 кВ, кв. метрів	—	1738,4
загальна площа розподільного пункту 6 кВ, суміщеного з трансформаторною підстанцією 6/0,4 кВ, кв. метрів	—	144,2
насосна станція водопостачання, одиниць	—	2
зовнішні мережі, комплекс	—	1
загальна кошторисна вартість, тис. гривень	—	252795,782
у тому числі:		
будівельно-монтажних робіт	—	118667,314
устаткування, меблів та інвентарю	—	76580,546
пусконалагоджувальних робіт	—	2906,127
інші витрати	—	54641,795
із загальної вартості виконано на 1 жовтня 2011 р., тис. гривень	—	50253,704
у тому числі:		
будівельно-монтажних робіт	—	36559,647
устаткування, меблів та інвентарю		
пусконалагоджувальних робіт		
інші витрати	—	13694,057
тривалість будівництва, місяців	—	17

2. Затвердити титул будови «Реконструкція існуючого пасажирського термінала та зовнішніх інженерних мереж державного підприємства «Міжнародний аеропорт «Львів» в частині «Будівництво зовнішніх інженерних мереж», будівництво якої розпочалось у 2010 році, що додається.
3. Визнати таким, що втратило чинність, розпорядження Кабінету Міністрів України від 10 листопада 2010 р. № 2147 «Про затвердження проекту та титулу будови «Реконструкція існуючого пасажирського термінала та зовнішніх інженерних мереж державного підприємства «Міжнародний аеропорт «Львів» в частині будівництва зовнішніх інженерних мереж».

Прем'єр-міністр України М. АЗАРОВ

ЗАТВЕРДЖЕНО
розпорядженням Кабінету Міністрів України
від 27 лютого 2012 р. № 107-р

ТИТУЛ
будови «Реконструкція існуючого пасажирського термінала та зовнішніх інженерних мереж державного підприємства «Міжнародний аеропорт «Львів» в частині «Будівництво зовнішніх інженерних мереж», будівництво якої розпочалось у 2010 році

Найменування будови (об' єкта) та його місцезнаходження: реконструкція існуючого пасажирського термінала та зовнішніх інженерних мереж державного підприємства "Міжнародний аеропорт "Львів" в частині "Будівництво зовнішніх інженерних мереж"	Частка державної власності у майні забудовника на 1 січня 2012 р. — 100 відсотків
Найменування забудовника: державне підприємство "Дирекція з будівництва об' єктів до Євро 2012 у м. Львові"	Наявність робочої документації на загальну кошторисну вартість — 252 795,782 тис. гривень, у тому числі будівельно-монтажних робіт — 118 667,314 тис. гривень
Галузь: функціонування інфраструктури авіаційного транспорту, код 63.23.0	Проектно-кошторисну документацію затверджено розпорядженням Кабінету Міністрів України від 27 лютого 2012 р. № 107
Сфера управління: Міністерство інфраструктури, Укрєвроінфрапроект	Генеральна проектна організація —підприємство з іноземними інвестиціями "Тебодін Україна"
Характер будівництва: реконструкція та будівництво	Генеральна підрядна організація: товариство з обмеженою відповідальністю "Корпорація "Альтіс-Холдинг", на залишкову вартість відповідно до вимог закону
Строк будівництва: 2010—2012 роки	
Джерела фінансування: державний бюджет, інші джерела (державна підтримка)	

Показники будови	Згідно з проектно-кошторисною документацією	Виконано на 1 січня 2012 р.	Профінансовано на 1 січня 2012 р.	Завдання на 2012 рік
Загальна площа котельні, кв. метрів	884,7			884,7
Загальна площа трансформаторної підстанції 110/6 кВ, кв. метрів	1 738,4			1 738,4
Загальна площа розподільного пункту 6 Кв, суміщеного з трансформаторною підстанцією 6/0,4 кВ, кв. метрів	144,2			144,2
Насосна станція водопостачання, одиниць	2			2
Зовнішні мережі, комплекс	1			1
Вартість основних фондів, тис. гривень	211 006,646			211 006,646
Капітальні вкладення, тис. гривень	252 795,782	75 927,958	122 956,773	129 839,009
Загальна кошторисна вартість, тис. гривень	252 795,782	75 927,958	122 956,773	129 839,009
у тому числі:				
будівельно-монтажних робіт	118 667,314	57 147,025	57 147,025	61 520,289
устаткування, меблів та інвентарю	76 580,546		39 190,68	37 389,866
пусконалагоджувальних робіт	2 906,127			2 906,127
інші витрати	54 641,795	18 780,933	26 619,068	28 022,727
Із загального обсягу капітальних вкладень за рахунок, тис. гривень:				
державного бюджету		14 896,777	14 896,777	
інших джерел (державна підтримка)		61 031,181	108 059,996	129 839,009

КУЛЬТУРА

Хором про жахи, а про добро — окремо

ПОДІЯ. *У Києві проходить виставка знімків — переможців найпрестижнішого у світі конкурсу фотожурналістики WORLD PRESS PHOTO*

Людмила ЯНОВСЬКА,
«Урядовий кур' єр»

Фото Володимира ЗАЇКИ

Відвідувачка виставки: «Ось такими бувають люди у мозаїці натовпу». Як на знімку Уве Вебера (Німеччина)

«Це не просто конкурс фотографій — він висвітлює події у світі, в якому дуже багато горя, і від цього нікуди не подінешся. Ось і знімок, де кидають, немов сміття, тіло дитини на купу мертвих, — із біди в Гаїті, коли від землетрусу там загинуло 100 тисяч людей». Так голландець Ерик де Кройф, менеджер щорічного проекту WORLD PRESS PHOTO, який представлений у Києві вже втретє, відповів на запитання, яке чує не тільки в Україні: чому так багато на медійному фотовернісажі негативних сюжетів?

Щодо світових подій, асоціативно пригадався прадавній діалог відважного полководця Александра Македонського, який творив їх, завойовуючи у військових походах чужі землі, і філософа Діогена, котрий збагачував світ неабияким своїм розумом, не виходячи з оселі-бочки. «Проси, що хочеш!» — вигукнув воєвода, захоплений мудрістю Діогена. «Відійди трошки, ти мені застуєш сонце», — теж попросив той співрозмовника...

Звісно, фотожурналістиці не оминути увагою природних стихійних лих, екологічних та інших катастроф, спричинених людьми, «гарячих точок» тощо. Інформуючи про них, заради найвлучніших кадрів фотокореспонденти ризикують життям і нерідко втрачають його. Але при цьому їхня роль попри все вторинна, бо вони — на повідку тих подій, усі обслуговують їх, висвітлюють одне і те ж, хоч і по-різному в міру таланту, відваги, везіння та усіляких інших факторів.

Та світ нашої планети і людських особистостей та доль зокрема надто різноманітний, щоб хором націлювати в ньому фотооб'єктиви переважно на біди.

А от знайти чи відкрити подію самому, вражаючу неймовірним не жахіттям, а торжеством світла, людяності, оптимізму, в якомусь місці, де оригінальне й неповторне ніби й не очікується... На фотовиставці в галереї «Лавра» мене не відпускали від себе саме такі знімки.

На світлині ірландця Ендрю Мак-Коннела — шматок простору, відділеного від нечупарної людної вулиці з облупленими будинками лише зеленим пластиковим парканом. Там, неподалік сміттєвого контейнера, — «репетиційна зала» віолончелістки єдиного в Центральній Африці симфонічного оркестру, ще 1994 року створеного в Конго його нинішнім диригентом з музикантів-аматорів, котрих тоді було кілька десятків, а нині — вже 200.

Зворушлива творча знахідка Аміт Шааль з Ізраїля — «аплікації» архівних фотографій на місцях їхніх зйомок через роки. Ось повз штахетник обійстя поблизу Хайфи біжить по тротуару хлопчик у 2010-му, минаючи свою ровесницю із 1949-го, «вживлену» біля «свого» відрізка цієї огорожі.

А якою сучасною шекспірівською драматургією дихають кілька знімків Мадс Ніссен із Данії! Перший, опублікований у данській газеті, де з гідроцефальною головою півторарічна дівчинка без імені, від якої відреклися батьки при народженні, так вразив жінку-посадовця, що вона поїхала до цієї нікому не потрібної крихітки в Непал. Назвала її Вікторією, домовилася у головній нейрологічній клініці про операцію, а доки малу готували до хірургічного втручання, була поряд, спала з нею на лікарняному ліжку. У цієї незабутньої історії невеселий кінець: Віка померла в Непалі від серцевого нападу за кілька днів після повернення своєї доброї феї до невідкладних службових обов'язків у Данію. Але дівчинка відійшла з білого світу щасливою, хай навіть неусвідомлено: адже несподівано стала для когось рідною, їй подарували увагу, любов і материнське тепло.

> Людство ледь не щодня здригається від жахливих катаклізмів, які збирають у дорогу фотожурналістів, щоб ми дізналися про це детально.

Людство ледь не щодня здригається від жахливих катаклізмів, які збирають у дорогу фотожурналістів, щоб ми дізналися про це детально. Але на планеті у мільйон разів більше місцин, людей і подій із наснагою оптимізму. Проте до них протоптуються стежки самотужки.

Фото Володимира ЗАЇКИ

Знімок Кеннет О'Галорана (Ірландія) в інсталяції нашого фотокора

Фото з сайту WORLD PRESS PHOTO

Лікарняна палата в Непалі. Цю дівчинку зігріли теплом чуйності. А скільки на Землі дітей замерзають у людській байдужості… Знімок Мадс Ніссен (Данія)

Фото з сайту WORLD PRESS PHOTO

Ти — моя мелодія… Фото Ендрю Мак-Коннела, Ірландія

ДОКУМЕНТИ

КАБІНЕТ МІНІСТРІВ УКРАЇНИ

ПОСТАНОВА
від 15 лютого 2012 р. № 150
Київ

Про затвердження Порядку продовження строку перебування та продовження або скорочення строку тимчасового перебування іноземців та осіб без громадянства на території України

Відповідно до частини четвертої статті 17, частини третьої статті 20, абзацу другого частини другої статті 24 Закону України «Про правовий статус іноземців та осіб без громадянства» Кабінет Міністрів України **ПОСТАНОВЛЯЄ:**

1. Затвердити Порядок продовження строку перебування та продовження або скорочення строку тимчасового перебування іноземців та осіб без громадянства на території України, що додається.

2. Визнати такими, що втратили чинність, постанови Кабінету Міністрів України згідно з переліком, що додається.

3. Міністерствам та іншим центральним органам виконавчої влади привести в місячний строк власні нормативно-правові акти у відповідність із цією постановою.

Прем'єр-міністр України М. АЗАРОВ

ЗАТВЕРДЖЕНО
постановою Кабінету Міністрів України
від 15 лютого 2012 р. № 150

ПОРЯДОК
продовження строку перебування та продовження або скорочення строку тимчасового перебування іноземців та осіб без громадянства на території України

1. Цей Порядок визначає процедуру продовження строку перебування та продовження або скорочення строку тимчасового перебування іноземців та осіб без громадянства на території України.

2. Іноземці та особи без громадянства, які на законній підставі прибули в Україну, можуть тимчасово перебувати на її території:

1) протягом наданого візою дозволу в разі в'їзду з держав з візовим порядком в'їзду, якщо інший строк не визначено міжнародними договорами України;

2) не більш як 90 днів протягом 180 днів з дати першого в'їзду з держав з безвізовим порядком в'їзду, якщо інший строк не визначено міжнародними договорами України;

3) на період дії візи, але не більш як 90 днів протягом 180 днів з дати першого в'їзду за візою, оформленою до 11 вересня 2011 року.

3. Реєстрація іноземців та осіб без громадянства, які в'їжджають в Україну, крім осіб, які відповідно до частин четвертої та п'ятої статті 16 Закону України «Про правовий статус іноземців та осіб без громадянства» звільняються від реєстрації або паспортні документи яких реєструються у МЗС та його представництвах, здійснюється в пункті пропуску через державний кордон посадовою особою Держприкордонслужби.

4. Іноземці та особи без громадянства з метою транзитного проїзду територією України переміщуються в межах визначеного у проїзному квитку строку, а в разі відсутності квитка — строку, необхідного для транзитного проїзду на відповідному виді транспорту.

5. Строк перебування іноземців та осіб без громадянства на території України, паспортні документи або документи, що підтверджують особу без громадянства, яких зареєстровано посадовою особою Держприкордонслужби, продовжується територіальними органами або підрозділами ДМС.

6. Строк перебування іноземців та осіб без громадянства на території України продовжується у разі, коли вони прибули:

1) за короткостроковою візою, а також з держав з безвізовим порядком в'їзду за наявності обґрунтованих підстав (лікування, вагітність чи пологи, догляд за хворим членом родини, оформлення спадщини, подання заяви про отримання дозволу на імміграцію чи набуття громадянства України тощо) та за умови подання підтверджувальних документів — на період існування таких підстав, але не більш як 180 днів з дати останнього в'їзду в Україну. До короткострокових віз прирівнюються візи типу С-2, С-3, Б, Л, М, Н, Р, Г, К, Т, П-1, ОП і П-2, оформлені до 11 вересня 2011 р. (до закінчення строку їх дії);

2) за транзитною візою в разі вимушеної зупинки на території України у зв'язку з надзвичайними обставинами (стихійне лихо, хвороба, ремонт транспортного засобу тощо) за наявності документа, що підтверджує причину та тривалість вимушеної зупинки, — на період, необхідний для усунення таких обставин. До транзитних віз прирівнюються візи типу ТР-1 і ТР-2, оформлені до 11 вересня 2011 р. (до закінчення строку їх дії);

3) за довгостроковою візою, якщо протягом строку дії візи з поважних причин не оформлено посвідки на постійне чи тимчасове проживання, за умови подання підтверджувальних документів — на період не більш як один місяць. До довгострокових віз прирівнюються візи типу О, ІМ-1, ІМ-2, ІМ-3 і Ф, оформлені до 11 вересня 2011 р. (до закінчення строку їх дії).

7. Рішення про продовження строку перебування іноземців та осіб без громадянства на території України понад встановлені цим Порядком строки приймається керівником територіального органу або підрозділу ДМС чи його заступником у разі подання заяви про отримання дозволу на імміграцію чи набуття громадянства України та наявності підстав, які не дають змоги виїхати з України, відповідно до статті 22 Закону України «Про правовий статус іноземців та осіб без громадянства», а також Головою ДМС або його заступником в інших випадках за умови подання підтверджувальних документів.

8. Заяви про продовження строку перебування на території України (далі — заяви) подаються іноземцями та особами без громадянства і приймаючою стороною не раніше ніж за десять та не пізніше ніж за три робочі дні до закінчення такого строку до територіальних органів або підрозділів ДМС за місцем проживання. Зразок заяви та порядок її розгляду затверджуються МВС.

9. Для продовження строку перебування на території України іноземець та особа без громадянства і приймаюча сторона разом із заявою подають такі документи:

1) у разі, коли приймаючою стороною є фізична особа:

паспортний документ іноземця або документ, що посвідчує особу без громадянства (після пред'явлення повертається), копію його сторінок з особистими даними, візою (за наявності) і відміткою про реєстрацію та/або копію імміграційної картки (за наявності);

переклад українською мовою сторінок паспортного документа іноземця або документа, що посвідчує особу без громадянства, з особистими даними, засвідчений в установленому законодавством порядку;

паспортний документ фізичної особи, що є приймаючою стороною (після пред'явлення повертається), та копію його сторінок з особистими даними;

копію посвідки на постійне чи тимчасове проживання або іншого документа, що підтверджує законність перебування на території України (якщо приймаючою стороною є іноземець та особа без громадянства);

документ, що підтверджує наявність фінансового забезпечення для покриття витрат, пов'язаних з перебуванням іноземця та особи без громадянства на території України, чи гарантійний лист приймаючої сторони про взяття на себе зобов'язань із сплати всіх витрат, пов'язаних з перебуванням іноземця та особи без громадянства на території України та їх виїздом з України;

документ про право власності або свідоцтво про державну реєстрацію права власності на житло, яке надається іноземцеві та особі без громадянства для перебування (після пред'явлення повертається), та його копію, а у разі, коли житло не належить приймаючій стороні, — письмову згоду власника (співвласника) такого житла. Якщо житло перебуває в державній або комунальній власності, замість документа про право власності подається видана організацією, яка здійснює експлуатацію житлового будинку, довідка про всіх повнолітніх осіб, місце проживання яких зареєстровано у такому житлі, та їх письмова згода на перебування іноземця та особи без громадянства;

чотири фотокартки іноземця та особи без громадянства розміром 3,5 х 4,5 сантиметра;

квитанція про сплату державного мита за продовження строку перебування або документ, який підтверджує наявність пільг щодо сплати;

2) у разі, коли приймаючою стороною є юридична особа:

паспортний документ іноземця або документ, що посвідчує особу без громадянства (після пред'явлення повертається), копію його сторінок з особистими даними, візою (за наявності) і відміткою про реєстрацію та/або копію імміграційної картки (за наявності);

переклад українською мовою сторінок паспортного документа іноземця або документа, що посвідчує особу без громадянства, з особистими даними, засвідчений в установленому законодавством порядку;

паспортний документ керівника юридичної особи, що є приймаючою стороною, та/або уповноваженої ним особи (після пред'явлення повертається) та копію його сторінок з особистими даними;

копію витягу з Єдиного державного реєстру юридичних осіб та фізичних осіб — підприємців;

копію розпорядчого документа (наказу, витягу з протоколу, доручення тощо) про призначення працівників, які відповідають за оформлення документів іноземцям та особам без громадянства, засвідчену в установленому законодавством порядку;

документ, що підтверджує наявність фінансового забезпечення для покриття витрат, пов'язаних з перебуванням іноземця та особи без громадянства на території України, чи гарантійний лист приймаючої сторони про взяття на себе зобов'язань із сплати всіх витрат, пов'язаних з перебуванням іноземця та особи без громадянства на території України та їх виїздом з України;

документ про право власності або свідоцтво про державну реєстрацію права власності юридичної особи на житло, яке надається іноземцеві та особі без громадянства для перебування (після пред'явлення повертається), та його копію, а у разі, коли житло не належить приймаючій стороні, — письмову згоду власника (співвласника) житла чи уповноваженої ним особи;

чотири фотокартки іноземця та особи без громадянства розміром 3,5 х 4,5 сантиметра;

квитанція про сплату державного мита за продовження строку перебування або документ, який підтверджує наявність пільг щодо сплати.

10. Рішення про відмову в продовженні строку перебування іноземця та особи без громадянства на території України приймається в разі:

1) необхідності забезпечення національної безпеки або охорони громадського порядку;

2) необхідності охорони здоров'я, захисту прав і законних інтересів громадян України та інших осіб, що проживають в Україні;

3) коли паспортний документ іноземця або документ, що посвідчує особу без громадянства, підроблений, зіпсований або не відповідає встановленому зразку чи належить іншій особі;

4) подання іноземцем та особою без громадянства завідомо неправдивих відомостей чи підроблених документів;

5) коли виявлено факти невиконання іноземцем та особою без громадянства рішення суду чи органів державної влади, уповноважених накладати адміністративні стягнення, або вони мають інші майнові зобов'язання перед державою, фізичними або юридичними особами, включаючи ті, що пов'язані з попереднім видворенням за межі України, у тому числі після закінчення строку заборони подальшого в'їзду в Україну;

6) коли є обґрунтовані підстави вважати, що іноземець та особа без громадянства мають інші, ніж заявлені у заяві, підстави та мету перебування в Україні або вони не подали відповідного підтвердження;

7) відсутності в іноземця та особи без громадянства достатнього фінансового забезпечення на період перебування або відповідних гарантій приймаючої сторони.

Зазначене рішення може бути оскаржене до територіального органу ДМС (у разі, коли рішення прийняте територіальним підрозділом ДМС), ДМС або суду.

11. Іноземець та особа без громадянства у разі втрати на території України паспортного документа іноземця або документа, що посвідчує особу без громадянства, повинні про це негайно письмово повідомити територіальний орган або підрозділ ДМС, який зобов'язаний видати довідку та надіслати відповідне повідомлення до Адміністрації Держприкордонслужби. У такому разі питання про продовження строку перебування іноземця та особи без громадянства на території України чи їх виїзду з України вирішується після отримання ними в дипломатичному представництві чи консульській установі країни громадянської належності або походження чи попереднього постійного проживання паспортного документа іноземця або документа, що посвідчує особу без громадянства, на підставі особистої заяви, копії довідки, виданої територіальним органом або підрозділом ДМС, про втрату такого документа та довідки, виданої Адміністрацією Держприкордонслужби, про перетинання державного кордону (в разі, коли строк перебування під час останнього в'їзду не продовжувався).

12. Строк тимчасового перебування іноземця та особи без громадянства на території України скорочується у разі, коли нема установлених частинами четвертою — дванадцятою статті 4 Закону України «Про правовий статус іноземців та осіб без громадянства» підстав для їх тимчасового проживання або тимчасового перебування на території України.

13. Рішення про скорочення строку тимчасового перебування іноземця та особи без громадянства на території України приймається керівником територіального органу або підрозділу ДМС чи його заступником або керівником органу СБУ в разі відсутності підстав для тимчасового перебування, а також заяви приймаючої сторони, органу внутрішніх справ чи органу охорони державного кордону.

14. У рішенні про скорочення строку тимчасового перебування іноземця та особи без громадянства на території України зазначається строк, протягом якого особа зобов'язана виїхати з України. Такий строк не може бути більш як десять діб з дня прийняття рішення.

Копія зазначеного рішення видається іноземцеві та особі без громадянства під розписку.

У паспортному документі іноземця або документі, що посвідчує особу без громадянства, ставиться відмітка «Строк тимчасового перебування скорочено до ____ _____ 20__ року».

15. Рішення про скорочення строку тимчасового перебування іноземця та особи без громадянства на території України може бути оскаржене протягом п'яти робочих днів з дня його прийняття до ДМС (у разі, коли рішення прийняте територіальним органом або підрозділом ДМС), СБУ (у разі, коли рішення прийняте органом СБУ) або суду.

Оскарження такого рішення зупиняє його виконання.

ЗАТВЕРДЖЕНО
постановою Кабінету Міністрів України
від 15 лютого 2012 р. № 150

ПЕРЕЛІК
постанов Кабінету Міністрів України, що втратили чинність

1. Постанова Кабінету Міністрів України від 29 грудня 1995 р. № 1074 «Про Правила в'їзду іноземців та осіб без громадянства в Україну, їх виїзду з України і транзитного проїзду через її територію» (ЗП України, 1996 р., № 4, ст. 148).

2. Постанова Кабінету Міністрів України від 5 червня 2000 р. № 910 «Про внесення змін і доповнень до Правил в'їзду іноземців в Україну, їх виїзду з України і транзитного проїзду через її територію» (Офіційний вісник України, 2000 р., № 23, ст. 954).

3. Постанова Кабінету Міністрів України від 26 вересня 2001 р. № 1259 «Про внесення змін до Правил в'їзду іноземців в Україну, їх виїзду з України і транзитного проїзду через її територію» (Офіційний вісник України, 2001 р., № 40, ст. 1798).

4. Пункт 1 змін, що вносяться до постанов Кабінету Міністрів України, затверджених постановою Кабінету Міністрів України від 25 липня 2003 р. № 1161 (Офіційний вісник України, 2003 р., № 31, ст. 1617).

5. Пункт 20 змін, що вносяться до актів Кабінету Міністрів України, затверджених постановою Кабінету Міністрів України від 4 вересня 2003 р. № 1402 (Офіційний вісник України, 2003 р., № 37, ст. 1981).

6. Пункт 2 змін, що вносяться до постанов Кабінету Міністрів України, затверджених постановою Кабінету Міністрів України від 28 липня 2004 р. № 962 (Офіційний вісник України, 2004 р., № 30, ст. 2015).

7. Постанова Кабінету Міністрів України від 9 серпня 2005 р. № 735 «Про внесення зміни до пункту 27 Правил в'їзду іноземців та осіб без громадянства в Україну, їх виїзду з України і транзитного проїзду через її територію» (Офіційний вісник України, 2005 р., № 32, ст. 1948).

8. Постанова Кабінету Міністрів України від 19 квітня 2006 р. № 547 «Про внесення зміни до пункту 8 Правил в'їзду іноземців та осіб без громадянства в Україну, їх виїзду з України і транзитного проїзду через її територію» (Офіційний вісник України, 2006 р., № 16, ст. 1203).

9. Постанова Кабінету Міністрів України від 3 липня 2006 р. № 910 «Про внесення змін до Правил в'їзду іноземців та осіб без громадянства в Україну, їх виїзду з України і транзитного проїзду через її територію» (Офіційний вісник України, 2006 р., № 27, ст. 1951).

10. Постанова Кабінету Міністрів України від 11 липня 2007 р. № 917 «Про внесення змін до Правил в'їзду іноземців та осіб без громадянства в Україну, їх виїзду з України і транзитного проїзду через її територію» (Офіційний вісник України, 2007 р., № 52, ст. 2117).

11. Постанова Кабінету Міністрів України від 21 листопада 2007 р. № 1358 «Про доповнення додатка 4 до Правил в'їзду іноземців та осіб без громадянства в Україну, їх виїзду з України і транзитного проїзду через її територію» (Офіційний вісник України, 2007 р., № 95, ст. 3470).

12. Постанова Кабінету Міністрів України від 26 грудня 2007 р. № 1407 «Про внесення зміни до постанови Кабінету Міністрів України від 21 листопада 2007 р. № 1358» (Офіційний вісник України, 2007 р., № 99, ст. 3585).

13. Пункт 2 змін, що вносяться до постанов Кабінету Міністрів України від 27 січня 1995 р. № 57 і від 29 грудня 1995 р. № 1074, затверджених постановою Кабінету Міністрів України від 17 квітня 2008 р. № 360 (Офіційний вісник України, 2008 р., № 31, ст. 971).

14. Постанова Кабінету Міністрів України від 6 травня 2009 р. № 445 «Про внесення змін до Правил в'їзду іноземців та осіб без громадянства в Україну, їх виїзду з України і транзитного проїзду через її територію» (Офіційний вісник України, 2009 р., № 33, ст. 1159).

15. Пункт 3 змін, що вносяться до актів Кабінету Міністрів України, затверджених постановою Кабінету Міністрів України від 29 липня 2009 р. № 810 (Офіційний вісник України, 2009 р., № 59, ст. 2073).

16. Постанова Кабінету Міністрів України від 5 серпня 2009 р. № 811 «Про внесення змін до постанов Кабінету Міністрів України від 29 грудня 1995 р. № 1074 і від 20 лютого 1999 р. № 227» (Офіційний вісник України, 2009 р., № 61, ст. 2157).

17. Постанова Кабінету Міністрів України від 12 серпня 2009 р. № 858 «Про внесення змін до постанов Кабінету Міністрів України від 29 грудня 1995 р. № 1074 і від 20 лютого 1999 р. № 227» (Офіційний вісник України, 2009 р., № 61, ст. 2171).

18. Постанова Кабінету Міністрів України від 2 червня 2010 р. № 385 «Про внесення змін до Правил в'їзду іноземців та осіб без громадянства в Україну, їх виїзду з України і транзитного проїзду через її територію» (Офіційний вісник України, 2010 р., № 41, ст. 1344).

19. Пункт 1 постанови Кабінету Міністрів України від 16 червня 2010 р. № 447 «Про здійснення прикордонного контролю в період підготовки та проведення в Україні фінальної частини чемпіонату Європи 2012 року з футболу» (Офіційний вісник України, 2009 р., № 45, ст. 1467).

20. Постанова Кабінету Міністрів України від 30 червня 2010 р. № 521 «Про внесення змін до Правил в'їзду іноземців та осіб без громадянства в Україну, їх виїзду з України і транзитного проїзду через її територію та Правил оформлення візових документів для в'їзду в Україну» (Офіційний вісник України, 2010 р., № 50, ст. 1634).

21. Пункт 3 змін, що вносяться до актів Кабінету Міністрів України, затверджених постановою Кабінету Міністрів України від 7 липня 2010 р. № 559 «Деякі питання державного управління у сфері міграції» (Офіційний вісник України, 2010 р., № 51, ст. 1696).

22. Пункт 2 змін, що вносяться до постанов Кабінету Міністрів України, затверджених постановою Кабінету Міністрів України від 25 травня 2011 р. № 536 (Офіційний вісник України, 2011 р., № 39, ст. 1605).

23. Пункт 2 постанови Кабінету Міністрів України від 1 червня 2011 р. № 567 «Про затвердження Правил оформлення віз для в'їзду в Україну і транзитного проїзду через її територію» (Офіційний вісник України, 2011 р., № 41, ст. 1681).

24. Пункт 1 змін, що вносяться до постанов Кабінету Міністрів України від 29 грудня 1995 р. № 1074 і від 17 липня 2003 р. № 1110, затверджених постановою Кабінету Міністрів України від 7 вересня 2011 р. № 943 (Офіційний вісник України, 2011 р., № 69, ст. 2629).

25. Постанова Кабінету Міністрів України від 30 листопада 2011 р. № 1226 «Про внесення зміни до додатка 5 до Правил в'їзду іноземців та осіб без громадянства в Україну, їх виїзду з України і транзитного проїзду через її територію» (Офіційний вісник України, 2011 р., № 93, ст. 3379).

КАБІНЕТ МІНІСТРІВ УКРАЇНИ

ПОСТАНОВА
від 15 лютого 2012 р. № 149
Київ

Про внесення змін до Порядку видачі експлуатаційного дозволу для потужностей (об'єктів) з виробництва, переробки або реалізації харчових продуктів і Порядку видачі дозволу на використання об'єктів і приміщень, призначених для провадження діяльності, пов'язаної з обігом наркотичних засобів, психотропних речовин і прекурсорів

Кабінет Міністрів України **ПОСТАНОВЛЯЄ:**

Внести до Порядку видачі експлуатаційного дозволу для потужностей (об'єктів) з виробництва, переробки або реалізації харчових продуктів, затвердженого постановою Кабінету Міністрів України від 12 травня 2007 р. № 712 (Офіційний вісник України, 2007 р., № 37, ст. 1466; 2010 р., № 45, ст. 1447; 2011 р., № 4, ст. 214, № 61, ст. 2435), і Порядку видачі дозволу на використання об'єктів і приміщень, призначених для провадження діяльності, пов'язаної з обігом наркотичних засобів, психотропних речовин і прекурсорів, затвердженого постановою Кабінету Міністрів України від 13 квітня 2011 р. № 469 «Деякі питання видачі дозволу на використання об'єктів і приміщень, призначених для провадження діяльності, пов'язаної з обігом наркотичних засобів, психотропних речовин і прекурсорів» (Офіційний вісник України, 2011 р., № 35, ст. 1437), зміни, що додаються.

Прем'єр-міністр України М. АЗАРОВ

ЗАТВЕРДЖЕНО
постановою Кабінету Міністрів України
від 15 лютого 2012 р. № 149

ЗМІНИ,
що вносяться до Порядку видачі експлуатаційного дозволу для потужностей (об'єктів) з виробництва, переробки або реалізації харчових продуктів і Порядку видачі дозволу на використання об'єктів і приміщень, призначених для провадження діяльності, пов'язаної з обігом наркотичних засобів, психотропних речовин і прекурсорів

1. У пункті 9 Порядку видачі експлуатаційного дозволу для потужностей (об'єктів) з виробництва, переробки або реалізації харчових продуктів, затвердженого постановою Кабінету Міністрів України від 12 травня 2007 р. № 712:

абзац другий виключити;

абзац третій викласти у такій редакції:

«копія документа, який підтверджує прийняття в експлуатацію закінченого будівництвом об'єкта;».

2. Абзац другий пункту 4 Порядку видачі дозволу на використання об'єктів і приміщень, призначених для провадження діяльності, пов'язаної з обігом наркотичних засобів, психотропних речовин і прекурсорів, затвердженого постановою Кабінету Міністрів України від 13 квітня 2011 р. № 469, виключити.

ДОКУМЕНТИ

КАБІНЕТ МІНІСТРІВ УКРАЇНИ

ПОСТАНОВА
від 29 лютого 2012 р. № 155
Київ

Деякі питання заходження іноземних невійськових суден до річкових портів України

Відповідно до Закону України «Про державний кордон України» Кабінет Міністрів України **ПОСТАНОВЛЯЄ:**

1. Установити, що:

до річкових портів можуть заходити судна, що плавають під прапорами держав, з якими укладено міжнародні договори про судноплавство на внутрішніх водних шляхах, а також пасажирські, спортивні, парусні судна та яхти, що плавають під прапором держав, з якими не укладено міжнародних договорів про судноплавство на внутрішніх водних шляхах;

судна під прапорами держав, з якими не укладено міжнародних договорів про судноплавство на внутрішніх водних шляхах, за виключенням пасажирських, спортивних, парусних суден та яхт, заходять до річкових портів на підставі одноразових тимчасових дозволів Державної інспекції з безпеки на морському та річковому транспорті. Порядок видачі дозволів визначається Міністерством інфраструктури за погодженням з Адміністрацією Державної прикордонної служби та Державною митною службою.

2. Визнати такими, що втратили чинність, постанови Кабінету Міністрів України згідно з переліком, що додається.

3. Міністерствам та іншим органам виконавчої влади у тримісячний строк привести власні нормативно-правові акти у відповідність з цією постановою.

Прем'єр-міністр України М. АЗАРОВ

ЗАТВЕРДЖЕНО
постановою Кабінету Міністрів України
від 29 лютого 2012 р. № 155

ПЕРЕЛІК
постанов Кабінету Міністрів України, що втратили чинність

1. Абзаци другий і третій пункту 1, абзаци другий, третій, п'ятий і шостий пункту 3, пункт 4 постанови Кабінету Міністрів України від 6 березня 1992 р. № 115 «Про відкриття річкових портів України для заходу іноземних невійськових суден» (ЗП України, 1992 р., № 4, ст. 88).

2. Постанова Кабінету Міністрів України від 1 вересня 1997 р. № 959 «Про внесення доповнення до постанови Кабінету Міністрів України від 6 березня 1992 року № 115» (Офіційний вісник України, 1997 р., число 36, с. 23).

3. Постанова Кабінету Міністрів України від 6 квітня 1998 р. № 446 «Про внесення доповнення до постанови Кабінету Міністрів України від 6 березня 1992 р. № 115» (Офіційний вісник України, 1998 р., № 14, ст. 530).

4. Пункт 1 змін, що вносяться до актів Кабінету Міністрів України, затверджених постановою Кабінету Міністрів України від 4 вересня 2003 р. № 1402 (Офіційний вісник України, 2003 р., № 37, ст. 1981).

КАБІНЕТ МІНІСТРІВ УКРАЇНИ

ПОСТАНОВА
від 29 лютого 2012 р. № 156
Київ

Про внесення змін до Порядку переміщення товарів у пунктах пропуску через державний кордон, що розташовані на території морських портів України, під час контейнерних перевезень у прямому змішаному сполученні

Кабінет Міністрів України **ПОСТАНОВЛЯЄ:**

Внести до Порядку переміщення товарів у пунктах пропуску через державний кордон, що розташовані на території морських портів України, під час контейнерних перевезень у прямому змішаному сполученні, затвердженого постановою Кабінету Міністрів України від 2 квітня 2009 р. № 320 (Офіційний вісник України, 2009 р., № 26, ст. 870), зміни, що додаються.

Прем'єр-міністр України М. АЗАРОВ

ЗАТВЕРДЖЕНО
постановою Кабінету Міністрів України
від 29 лютого 2012 р. № 156

ЗМІНИ,
що вносяться до Порядку переміщення товарів у пунктах пропуску через державний кордон, що розташовані на території морських портів України, під час контейнерних перевезень у прямому змішаному сполученні

1. У пункті 2:

1) абзац другий викласти у такій редакції:

«Інформація доводиться до відома підрозділів охорони державного кордону, митних органів та інших контролюючих органів. За рішенням зазначених органів до судна застосовується вільна практика. Проведення попереднього аналізу інформації та документів, необхідних для застосування до судна вільної практики, їх передача та обмін між контролюючими органами, адміністрацією порту, агентською організацією (морським агентом) можуть здійснюватися за допомогою засобів електронного зв'язку з дотриманням вимог законодавства про електронний документообіг. У такому разі паперовий документообіг не здійснюється. Перелік документів на товари і транспортні засоби, що подаються контролюючим органам в електронній формі, визначається відповідно до Конвенції про полегшення міжнародного морського судноплавства 1965 року та інших актів законодавства.»;

2) доповнити пункт абзацом такого змісту:

«Зазначена інформація подається агентською організацією (морським агентом) не пізніше ніж за одну добу (або в момент виходу з найближчого порту, якщо морський перехід становить менше однієї доби) до прибуття судна в порт призначення на митній території України митному органу та іншим контролюючим органам в електронній формі з дотриманням вимог законодавства про електронний документообіг.».

2. Доповнити Порядок пунктом 3^1 такого змісту:

«3^1. Навантаження та розвантаження судна з товарами, що переміщуються у контейнерах, які зберігаються у межах одного пункту пропуску чи зони митного контролю на території морського торговельного порту до моменту їх вивезення іншим судном, а також вибуття судна з порту здійснюються без подання контролюючим органам документів, необхідних для проведення відповідних видів контролю таких товарів.

У разі заборони контролюючим органом ввезення товару на митну територію України адміністрація порту разом з перевізником (або його представником) забезпечує негайне навантаження такого товару на судно перевізника, який здійснив доставку товару до порту. Витрати, пов'язані з таким навантаженням, відшкодовуються перевізником (або його представником — морським агентом, експедитором тощо).».

3. Пункт 4 після абзацу першого доповнити новими абзацами такого змісту:

«Тривалість митного контролю товару, що переміщується транзитом через митну територію України в контейнері, у разі проведення попереднього документального контролю не повинна перевищувати чотирьох годин з моменту подання передбачених законодавством документів.

У разі коли не використовується єдина інформаційна система порту, пред'явлення документів на товари і транспортні засоби для оформлення контролюючими органами та їх видача після оформлення здійснюються через представника адміністрації порту або вантажного митного комплексу. За погодженням з адміністрацією порту окремі етапи оформлення товару та транспортного засобу можуть здійснюватися без участі зазначеної адміністрації.».

У зв'язку з цим абзац другий вважати абзацом четвертим.

4. Пункт 12 викласти в такій редакції:

«12. Проведення процедур контролю щодо товарів (огляд, зважування тощо) здійснюється одноразово за ініціативою контролюючого органу на підставі інформації, що міститься в автоматизованій системі аналізу та управління ризиками, під час митного контролю та митного оформлення товарів із застосуванням вантажної митної декларації.».

5. Абзац шостий пункту 14 виключити.

КАБІНЕТ МІНІСТРІВ УКРАЇНИ

ПОСТАНОВА
від 5 березня 2012 р. № 171
Київ

Про внесення змін до порядків, затверджених постановами Кабінету Міністрів України від 16 лютого 2011 р. № 111 і від 23 лютого 2011 р. № 140

Кабінет Міністрів України **ПОСТАНОВЛЯЄ:**

Внести до Порядку використання коштів, передбачених у державному бюджеті для обслуговування кредитів, залучених для реалізації проектів «Циклон-4» та «Створення Національної супутникової системи зв'язку», затвердженого постановою Кабінету Міністрів України від 16 лютого 2011 р. № 111 (Офіційний вісник України, 2011 р., № 12, ст. 513; 2012 р., № 1, ст. 32), і Порядку використання коштів, передбачених у державному бюджеті для виконання Загальнодержавної цільової науково-технічної космічної програми на 2008—2012 роки, затвердженого постановою Кабінету Міністрів України від 23 лютого 2011 р. № 140 (Офіційний вісник України, 2011 р., № 14, ст. 578), зміни, що додаються.

Прем'єр-міністр України М. АЗАРОВ

ЗАТВЕРДЖЕНО
постановою Кабінету Міністрів України
від 5 березня 2012 р. № 171

ЗМІНИ,
що вносяться до порядків, затверджених постановами Кабінету Міністрів України від 16 лютого 2011 р. № 111 і від 23 лютого 2011 р. № 140

1. У Порядку використання коштів, передбачених у державному бюджеті для обслуговування кредитів, залучених для реалізації проектів «Циклон-4» та «Створення Національної супутникової системи зв'язку», затвердженому постановою Кабінету Міністрів України від 16 лютого 2011 р. № 111:

1) пункти 1, 4 та 8 викласти в такій редакції:

«1. Цей Порядок визначає механізм використання коштів, передбачених у державному бюджеті за програмою «Виконання боргових зобов'язань за кредитами, залученими під державні гарантії для реалізації проектів «Циклон-4» та «Створення Національної супутникової системи зв'язку» (далі — бюджетні кошти).»;

«4. У процесі реалізації проекту «Циклон-4» за рахунок бюджетних коштів сплачується різниця між сумою відсотків, нарахованих за користування кредитними ресурсами відповідно до умов договорів, укладених 18 листопада 2004 р. між Конструкторським бюро і лондонською філією банку «Кредит Свісс Фьорст Бостон Інтернешнл» та 16 вересня 2011 р. між Конструкторським бюро та ВАТ «Сбербанк Росії», і інших платежів, пов'язаних з обслуговуванням кредитних ресурсів, і сумою доходів, отриманих Конструкторським бюро від розміщення в установах банків тимчасово вільних кредитних ресурсів на депозитних рахунках (далі — розміщені кредитні кошти) станом на 5 травня і 5 листопада.»;

«8. Відображення у первинному та бухгалтерському обліку інформації про отримані (створені) оборотні і необоротні активи, а також відкриття рахунків, реєстрація, облік бюджетних зобов'язань в органах Казначейства та проведення операцій, пов'язаних з використанням бюджетних коштів, здійснюються в установленому законодавством порядку.»;

2) у тексті Порядку слова «Державне космічне агентство» в усіх відмінках замінити словом «ДКА».

2. У Порядку використання коштів, передбачених у державному бюджеті для виконання Загальнодержавної цільової науково-технічної космічної програми на 2008—2012 роки, затвердженому постановою Кабінету Міністрів України від 23 лютого 2011 р. № 140:

1) пункти 1 і 3 викласти в такій редакції:

«1. Цей Порядок визначає механізм використання коштів, передбачених у державному бюджеті за програмою «Виконання робіт за державними цільовими програмами і державним замовленням у сфері космічної галузі, в тому числі загальнодержавної цільової науково-технічної космічної програми України» для розв'язання нагальних проблем у сфері національної безпеки, впровадження високих технологій і забезпечення розвитку космічного потенціалу держави (далі — бюджетні кошти).»;

«3. Бюджетні кошти спрямовуються на:

проведення наукових космічних досліджень (створення космічної системи для проведення комплексних досліджень сейсмоіоносферних та сонячно-земних зв'язків, їх впливу на технологічні та біологічні процеси, що відбуваються на Землі, створення наземно-космічної радіофізичної системи моніторингу «космічної погоди», розроблення та виконання науково-прикладних програм використання даних космічної системи «Січ» для вивчення глобальних та регіональних змін у навколишньому природному середовищі, проведення наземно-космічних радіоастрономічних досліджень, виконання російсько-української програми спільних наукових та технологічних експериментів на російському сегменті Міжнародної космічної станції, створення та використання перспективних малих супутників);

здійснення дистанційного зондування Землі (страхування космічного апарата «Січ-2», створення міжвідомчої інформаційної системи забезпечення користувачів аерокосмічними даними);

розвиток супутникових систем телекомунікацій та навігації (створення та експлуатація системи координатно-часового та навігаційного забезпечення України із застосуванням глобальних навігаційних супутникових систем);

провадження космічної діяльності в інтересах національної безпеки і оборони;

створення космічних комплексів (створення безплатформної інерціальної навігаційної системи та проведення експериментальних натурних випробувань дослідних зразків цієї системи, розроблення і вдосконалення технології виробництва ракет-носіїв та агрегатів ракет-носіїв, розроблення технологій виготовлення радіоелектронної апаратури на основі сучасної елементної бази, розвиток системи стандартизації у сфері космічної діяльності, системи сертифікації космічної техніки, створення та розвиток галузевої системи управління якістю);

розроблення перспективної космічної техніки та технологій (розроблення перспективних бортових службових приладів та двигунних установок, науково-технічне супроводження створення перспективної ракетно-космічної техніки);

забезпечення розвитку наземної інфраструктури (експлуатація і розвиток системи контролю та аналізу космічної обстановки, наземного інформаційного комплексу, створення контрольно-калібрувального полігона підсупутникової підтримки, командно-вимірювальних та приймально-реєструвальних радіоліній, удосконалення засобів траєкторних та телеметричних вимірювань ракет-носіїв);

забезпечення розвитку міжнародного співробітництва та аналітичну підтримку (виконання програм міжнародного співробітництва, розвиток правового регулювання космічної діяльності, науково-методичне забезпечення Загальнодержавної цільової науково-технічної космічної програми на 2008—2012 роки та її інформаційне та презентаційне супроводження);

погашення бюджетної кредиторської заборгованості, яка виникла у попередні роки та бюджетні зобов'язання за якою зареєстровані в органах Казначейства.»;

2) в абзаці другому пункту 5 слова «Фінансування заходів» замінити словами «Відкриття бюджетних асигнувань»;

3) пункт 8 викласти в такій редакції:

«8. Відображення у первинному та бухгалтерському обліку інформації про отримані (створені) оборотні і необоротні активи, а також відкриття рахунків, реєстрація, облік бюджетних зобов'язань в органах Казначейства та проведення операцій, пов'язаних з використанням бюджетних коштів, здійснюються в установленому законодавством порядку.»;

4) у тексті Порядку слова «Державне космічне агентство» замінити словом «ДКА».

реклама ✦ оголошення ✦ виклики до суду ✦ реклама ✦ оголошення ✦ виклики до суду

ДО УВАГИ ЮРИДИЧНИХ ОСІБ І ГРОМАДЯН!

У зв'язку з проведенням інвентаризації нерухомого майна, тимчасових та інших споруд, розташованих в прибережній зоні с. Углове, а також з веденням робіт з розробки проекту забудови прибережної зони с. Углове, встановленню прибережної, захисної смуги просимо Вас в місячний строк з дня публікації цього оголошення надати до Углівської сільської ради правовстановлюючі документи, що підтверджують правомірність знаходження даних об'єктів на землі, що належить до комунальної власності територіальної громади (прибережна зона).

У разі неподання відповідних документів на дані об'єкти протягом зазначеного часу органом місцевого самоврядування буде проведена інвентаризація даних об'єктів і проведений їх демонтаж.

За довідками звертатися за такими телефонами (06554) 5-16-40, 5-16-33, 5-16-86.

7 листопада 2011 року ***ухвалою Господарського суду міста Києва,*** адреса суду: 01030, м. Київ, вул. Б. Хмельницького, буд. 44 (суддя Хоменко М. Г.) ***було порушено провадження у справі № 15/163-б про банкрутство ТОВ «Фудексперт Плюс»*** (04108, м. Київ, проспект Правди, 35, код ЄДРПОУ 33230533, р/р 2600531162 в АБ «Діамант», МФО 320854, ІПН 332305326568). Ухвалою підготовчого засідання від 07.02.2012 року введено процедуру розпорядження майном боржника. Розпорядником майна боржника призначено арбітражного керуючого Левіна Віталія Борисовича (ліцензія серії АВ № 482108 від 08.10.2009 р., адреса: м. Київ, вул. Почайнинська, буд. 50/49, кв. 32).

Заяви кредиторів приймаються протягом тридцяти днів від дня публікації оголошення за адресою: 04070, м. Київ, вул. Почайнинська, буд. 50/49, кв. 32.

Постановою господарського суду Одеської області від 28.02.2012 р. у справі № 5017/279/2012 ***визнано банкрутом ПП «АЗІМУТ-99»*** (67801, Одеська обл., Овідіопольський р-н, смт Овідіополь, вул. Суворова, 2а, код ЄДРПОУ 31693646) в порядку ст. 51 Закону України «Про відновлення платоспроможності боржника або визнання його банкрутом», ліквідатором банкрута призначено Ніколаєва Сергія Володимировича. Письмові заяви кредиторів та санаторів приймаються на адресу суду протягом місяця з дня публікації оголошення.

Ухвалою Господарського суду м. Києва (01030, м. Київ, вул. Б. Хмельницького, 44-б) від 30.11.2011 р. порушено провадження у справі № 15/175-б ***про банкрутство Державного підприємства «Київський завод «Буревісник»*** (02081, м. Київ, вул. Здолбунівська, 2, код ЄДРПОУ 14321538).

Розпорядником майна боржника призначено арбітражного керуючого В'язовченка Анатолія Михайловича (ліцензія серії АВ № 592991 від 07.11.2011 р., 02140, м. Київ, вул. Б. Гмирі, 11, кв. 28).

Заяви кредиторів приймаються протягом тридцяти днів з дня опублікування цього оголошення.

Господарський суд АРК (95003, м. Сімферополь, вул. О. Невського/Річна, 29/11) постановою від 28 лютого 2012 р. в справі № 5002-4/1560.1-2011 ***визнав банкрутом Відкрите акціонерне товариство «Госпрозрахункове будівельне управління»*** (код ЄДРПОУ 23895927, юридична адреса: АРК, м. Сімферополь, п. Комсомольське, вул. Зелена, 6-А, р/р 26007303322448 у Філії «КЦО ПАТ ПИБ» м. Сімферополь, МФО 324430). Відкрито ліквідаційну процедуру. Ліквідатором призначений арбітражний керуючий Мєтєлєва Світлана Федорівна (ліцензія серії АВ № 470299 від 22.03.2010 р., адреса: 95050, м. Сімферополь, вул. Вішнева, 60).

В провадженні Шевченківського районного суду м. Києва знаходиться цивільна справа №2-12212/2012 за позовом ПАТ «Просто -Страхування» до Коробець Ігоря Сергійовича про відшкодування шкоди в порядку регресу.

Розгляд зазначеної справи призначено на 15.03.2012 р. о 11.45 год. в Шевченківському районному суді м. Києва, каб. 16 (адреса суду: м. Київ, вул. Білоруська, 13). Суд викликає Коробець Ігоря Сергійовича, як відповідача у справі. Явка до суду є обов'язковою. У разі неявки справа буде розглядатися за наявними у справі доказами.

Суддя Піхур О. В.

Хмельницький міськрайонний суд Хмельницької області у зв'язку з розглядом цивільної справи за позовом ПАТ «УкрСиббанк» до Присяжнюка Олега Володимировича про стягнення заборгованості за договором про надання споживчого кредиту, повідомляє Присяжнюка Олега Володимировича, що засідання по даній справі відбудеться 15 березня 2012 р. о 10 год. 00 хв. в приміщенні Хмельницького міськрайонного суду по вул. Театральній, 54, каб. 404.

Явка обов'язкова . У разі Вашої неявки справа буде слухатися за Вашої відсутності та на підставі тих доказів , які є в матеріалах справи.

Суддя В. А. Навроцький

Суворовський районний суд м. Одеси викликає як відповідача Лопушанського Юрія Олександровича, 11.04.1986 р. н., за позовом Лопушанської Юлії Вікторівни до Лопушанського Юрія Олександровича про розірвання шлюбу. Судове засідання відбудеться 12.03.12р. о 09 год. 45 хв. у приміщенні Суворовського районного суду м. Одеси за адресою: м. Одеса, вул. Чорноморського козацтва, 68, зала судових засідань № 19. У разі неявки Лопушанського Ю. О. судове засідання буде проведене у його відсутність.

Суддя Н. В. Виноградова

Гр. Полоневичу Максиму Ігоревичу, Хлєбосолову Денису Олексійовичу, які проживають за адресами: 02068, м. Київ, вул. Княжий Затон, 17, кв. 119; 15581, Чернігівська область, Чернігівський район, с. Радянська Слобода, вул. Радісна, 5, необхідно з'явитися 14 березня 2012 р. о 12 год. 00 хв. до Дарницького районного суду м. Києва (м. Київ, вул. Кошиця, 5а) для участі в судовому засіданні у цивільній справі за позовом Мухіна В'ячеслава Анатолійовича до Полоневича Максима Ігоревича про відшкодування матеріальної шкоди, заподіяної джерелом підвищеної небезпеки.

У разі неявки відповідача до суду справу буде розглянуто по суті за наявними у справі матеріалами за його відсутності в порядку ст. 169 ч. 4 ЦПК України.

Суддя Кириченко Н. О.

Телефони відділу реклами: (44) 253-55-09, факс 253-72-91, 253-34-78, 254-04-07. E-mail: adv@ukcc.com.ua

РЕКЛАМА. ОГОЛОШЕННЯ

Шановні акціонери!

Приватне акціонерне товариство «Чернігівський лікеро-горілчаний завод «Чернігівська горілка»

(ПрАТ «ЧЛГЗ «Чернігівська горілка» або Товариство)

повідомляє про проведення **12 квітня 2012 року** чергових Загальних зборів акціонерів Товариства, які відбудуться за адресою: 14005, м. Чернігів, вул. Котляревського, буд. 38, у приміщенні ПрАТ «ЧЛГЗ «Чернігівська горілка», кабінет № 2 **о 12 год. 00 хв.**

Реєстрація акціонерів для участі у Загальних зборах відбудеться 12 квітня 2012 року з 11 год. 00 хв. до 11 год. 50 хв. за місцем проведення зборів.

Складання переліку акціонерів, які мають право на участь у Загальних зборах відбудеться станом на 24 годину 06 квітня 2012 року.

Порядок денний

(перелік питань, що виносяться на голосування Загальних зборів):

1. Розгляд та затвердження річного звіту про результати фінансово-господарської діяльності ПрАТ «ЧЛГЗ «Чернігівська горілка» за 2011 рік та визначення основних напрямів його діяльності на 2012 рік.
2. Затвердження порядку розподілу прибутку та збитку ПрАТ «ЧЛГЗ «Чернігівська горілка» за 2011 рік, з урахуванням вимог, передбачених законодавством.
3. Прийняття рішення за наслідками розгляду звітів Наглядової ради та Ревізійної комісії щодо оцінки діяльності ПрАТ «ЧЛГЗ «Чернігівська горілка» протягом 2011 року.
4. Прийняття рішення про можливість припинення повноважень діючих членів Наглядової ради Товариства.
5. Обрання членів Наглядової ради Товариства, затвердження умов цивільно-правових договорів, трудових договорів (контрактів), що укладатимуться з ними, встановлення розміру їх винагороди, обрання особи, яка уповноважується на підписання договорів (контрактів) з членами Наглядової ради.

Відповідно до ст. 36 Закону України «Про акціонерні товариства» повідомляємо, що Ви маєте право з 05 березня 2012 року до 12 квітня 2012 року ознайомитися з документами, необхідними для прийняття рішень з питань порядку денного, за місцезнаходженням Товариства (14005, м. Чернігів, вул. Котляревського, буд. 38, кабінет № 3) у робочі дні та в робочий час (з понеділка по п'ятницю, з 08 год. 00 хв. по 17 год. 00 хв., перерва з 12 год. 00 хв. по 13 год. 00 хв.). Відповідальна особа Товариства за порядок ознайомлення акціонерів з документами — Аникієнко Інна Михайлівна, головний бухгалтер Товариства.

Основні показники фінансово-господарської діяльності підприємства (тис. грн.)

Найменування показника	Період	
	Звітний	Попередній
Усього активів	26926	19788
Основні засоби, залишкова вартість	14524	1816
Фінансові інвестиції	3827	8527
Запаси	4123	4408
Сумарна дебіторська заборгованість	3175	3470
Грошові кошти та їх еквіваленти	177	445
Власний капітал, в т.ч.	-19940	-23850
нерозподілений прибуток	-31426	-25705
Статутний капітал	180	180
Довгострокові зобов' язанні	5682	7284
Поточні зобов' язання	41184	36354
Чистий прибуток (збиток)	-5721	-5146
Середньорічна кількість акцій (шт.)	18 000	18 000
Кількість власних акцій, викуплених протягом періоду (шт.)	-	-
Загальна сума коштів, витрачених на викуп власних акцій протягом періоду	-	-
Чисельність працівників на кінець періоду (осіб)	104	85

Білоцерківський міськрайонний суд викликає відповідачів Максименко Андрія Федоровича, Тупчій Валентина Миколайовича по цивільній справі № 2-892/11/2/1003/205/2012 за позовом Публічного акціонерного товариства «Комерційний банк «Надра» до Максименко Андрія Федоровича, Тупчій Валентина Миколайовича про стягнення заборгованості на 27.03.2012 року на 14 год. 30хв. м. Біла Церква, вул. Першотравнева 4-а, зала суду № 4.

Суддя О. В. Бондаренко

Святошинський районний суд м. Києва повідомляє громадянина Волохова Валерія Володимировича, що судове засідання щодо розгляду цивільної справи за позовом ПАТ КБ «Надра» до Волохова Валерія Володимировича про стягнення заборгованості, відбудеться 15 березня 2012 року о 12 годин 00 хвилин.

Просимо громадянина Волохова Валерія Володимировича з'явитися до Святошинського районного суду м. Києва за адресою: м. Київ, вул. Якуба Коласа, 27-А, кабінет № 3, для слухання справи за його участю. З собою мати документ, який посвідчує особу.

Суддя Т. О. Величко

Савранський районний суд Одеської області (смт. Саврань, вул. Генерала Карначова, 5) викликає на 9 годину 30 хвилин 20 березня 2012 року Губенко Олену Миколаївну, як відповідача по цивільній справі № 2/1525/32/12 за позовом публічного акціонерного товариства «Комерційний банк «Надра» до Губенко Олени Миколаївни про стягнення кредитної заборгованості.

Савранський районний суд Одеської області пропонує Губенко Олені Миколаївні подати пояснення, заперечення та усі наявні у неї докази по справі особисто або через представника.

У разі неявки відповідача справа буде розглянута за її відсутності.

Суддя Трачова О. Д.

Суворовський районний суд м. Одеси викликає в якості відповідачів Сукіасяна Армена Самвеловича, 11.11.1983 р.н., Нагдалян Шушанік Левонівну, 11.11.1985 р.н., за позовом Публічного АТ «КБ «Надра» до Сукіасяна Армена Самвеловича, Овсепяна Артура Сурeновича, Нагдалян Шушанік Левонівни про стягнення боргу. Судове засідання відбудеться 29.03.12р. об 11 год. 45 хв. у приміщенні Суворовського районного суду м. Одеси за адресою: м. Одеса, вул. Чорноморського козацтва, 68, зала судових засідань № 19. Уразі неявки Сукіасяна А. С. та Нагдалян Ш. Л. судове засідання буде проведене за їхньої відсутності

Суддя Н. В. Виноградова

Ялтинський міський суд м. Ялта АРК викликає Репіну З. В., Репіну В. Г., як відповідачів по цивільній справі за позовом Грицуля Раїси Миколаївни до Репіної Зінаїди Вікторівни, Репіної Вікторії Геннадіївни, 3-я особа : СГІРФО 2-го Лівадійського відділу ЯМУ ГУ МВС України про усунення перешкод у користуванні квартирою.

Судове засідання відбудеться 21 березня 2012 р. — 12-00 годині у приміщенні Ялтинського міського суду за адресою: м. Ялта, вул. Дмитрієва 4, каб. 31.

У випадку Вашої неявки, справа буде розглянута у Вашу відсутність.

При публікації оголошення про виклик до суду, відповідач вважається повідомленим про час і місце розгляду справи.

Суддя І. А. Кайро

Ялтинський міський суд м. Ялта АРК викликає Митлевич Л. В., Дейч Е. О., Митлевич М. В. у якості відповідачів по цивільній справі за позовом КП ЯМР «РЕО №3» до Митлевич Лариси Валеріївни, Дейч Едуарда Олексійовича, Митлевич Максима Володимировича, 3-і особи: ВГІРФО ЯМУ ГУ МВС України в АРК про визнання осіб такими, що втратили право користування житлом.

Судове засідання відбудеться 21 березня 2012 р. об 11-00 годині у приміщенні Ялтинського міського суду за адресою: м. Ялта, вул. Дмитрієва, 4, каб. 31.

У випадку Вашої неявки, справа буде розглянута у Вашу відсутність.

При публікації оголошення про виклик до суду, відповідач вважається повідомленим про час і місце розгляду справи.

Суддя І. А. Кайро

Приморський районний суд м. Одеси викликає Трофимець Віталія Вікторовича в якості відповідача по справі за позовом ПАТ «УкрСиббанк» про стягнення заборгованості у судове засідання, яке відбудеться 14.03.2012 року о 15 год. 00 хв. в приміщенні Приморського районного суду м. Одеси за адресою: м. Одеса, вул. Балківська, 33, каб. №214. У разі Вашого нез'явлення справа буде розглянута у Вашу відсутність.

Суддя Т. С. Кравчук

Ірпінський міський суд викликає Редько Наталію Федорівну, яка зареєстрована: Житомирська обл., Олевський р-н, с. Болярка, вул. Лісова, 12., проживає: Київська обл, м. Буча, вул. Києво-Мироцька, 51/2 у якості відповідача за позовом Органу опіки та піклування Ірпінської міської ради в судове засідання, яке відбудеться в приміщенні Ірпінського міського суду о 08-30 годині 15.03.2012 року м. Ірпінь, вул. Мінеральна. 7.

У разі неявки справу буде розглянуто у відсутність відповідача.

При публікації оголошення про виклик до суду, відповідач вважається повідомленим про час і місце розгляду справи.

Суддя О. В. Пархоменко

Корюківський районний суд Чернігівської області викликає Єрмака Віктора Миколайовича як відповідача в цивільній справі № 2-37/2012 року за позовом прокурора в інтересах Корюківської районної державної адміністрації про розірвання договору оренди землі в судове засідання на 13 березня 2012 року о 10 год. 00 хв.

Адреса суду: м. Корюківка, вул. Шевченка, 66, Чернігівської області, зал № 2, **суддя Корх О. І.**

Наслідки неявки в судове засідання особи, яка бере участь у справі, передбачені ст. 169, 170 ЦПК України, ст. 185-3 КУпАП.

Бучацький районний суд Тернопільської області викликає в судове засідання як відповідача Жуковського Сергія Петровича (м Бучач, вул. Цегельна, 96/1, Тернопільської обл.) у справі за позовом АТ «Дельта Банк» до Жуковського С. П. про стягнення заборгованості за кредитним договором. Розгляд справи призначено на 10 год. 00 хв. 15 березня 2012 року в приміщенні Бучацького районного суду Тернопільської області за адресою: м. Бучач, вул. Міцкевича, 11. Явка до суду обов'язкова. Відповідачу пропонується надати свої заперечення щодо позову та докази. У разі неявки без поважної причини справу буде розглянуто за його відсутності.

Києво-Святошинський районний суд Київської області (вул. Мельниченка, 1 м. Київ) викликає в судове засідання в якості відповідача Калюжного Олександра Миколайовича, яке призначено на 14.03.2012 року на 14-00 год. по розгляду цивільної справи № 2-4410/11 за позовом Публічного акціонерного товариства «Родовід Банк» до Калюжного Олександра Миколайовича про стягнення заборгованості за кредитним договором.

У разі неявки справа буде заслухана у Вашу відсутність.

Судя В. В. Нікушин

Довідку про взяття на облік за формою 4-ОПП, видану товариству з обмеженою відповідальністю «ПРО ТЕК ГРУП», код ЄДРПОУ 35364498, м. Київ, вул. Спаська, буд. 27/16, літ. А, Державною податковою інспекцією Подільського району м. Києва, ***вважати недійсною у зв'язку з її втратою.***

Шевченківський районний суд м. Києва викликає в судове засідання Іршад Халід, як відповідача по цивільній справі за позовом Білої Олени Іванівни до Іршад Халід про розірвання шлюбу, яке призначене на 19 березня 2012 року о 16 годині 30 хвилин, за адресою: м. Київ, вул. Білоруська, 13, каб. 3.

Раз'яснюємо, що у разі неявки в судове засідання без поважних причин або неповідомлення суду про причини неявки справу буде розглянуто за вашої відсутності на підставі наявних в матеріалах справи даних.

Суддя Д. О. Мальцев

Житомирський районний суд викликає Чурюмова Сергія Вікторовича в якості відповідача по справі за позовом Козаренко Алли Станіславівни про позбавлення батьківських прав на 09-30 год. 27 березня 2012 року.

Розгляд справи відбудеться в приміщенні суду за адресою: м.Житомир, вул. Щорса, 92, каб.19.

Суддя Мокрецький В. І.

Оболонський районний суд м. Києва викликає Журавель Віту Олександрівну та Богомолова Валерія Миколайовича як відповідачів по цивільній справі № 2-1492/12 за позовом ПАТ «БТА БАНК» про стягнення боргу в судове засідання на 19 березня 2012 року на 09:20 годин.

Адреса суду: м. Київ, вул. Тимошенка, 2-є, каб. 18, **суддя Васалатій К. А.**

Наслідки неявки в судове засідання особи, яка бере участь у справі, передбачені ст. ст. 169, 170 ЦПК України, ст. 185-3 КпАП України.

Приморський районний суд м. Одеси викликає Боровицького Сергія Валерійовича, Боровицького Андрія Валерійовича у судове засідання, в якості відповідачів по цивільній справі за позовом Публічного акціонерного товариства «УкрСиббанк» до Боровицького Сергія Вялерійовича, Боровицького Андрія Валерійовича - «Про стягнення заборгованості за договором про надання споживчого кредиту», яке призначене до слухання на 13 березня 2012 року о 12 годині 30 хвилин в приміщенні Приморського районного суду за адресою: м. Одеса, вул. Балківська, 33, зала судових засідань № 217, другий поверх. У разі неявки справа буде розглянута у Вашу відсутність.

Суддя Абухін Р. Д.

Саратський районний суд Одеської області (68200, смт Сарата, Одеської області, вул. Леніна, 105) викликає в судове засідання на 19 березня 2012 р., о 12 годині 00 хвилин, Златова Олександра Олександровича, мешканця с. Зоря, вул. Садова № 63, Саратського району Одеської області, як відповідача в цивільній справі за позовом Товариства з додатковою відповідальністю «Страхова компанія «Провіта» до Златова Олександра Олександровича про відшкодування матеріальної шкоди в порядку регресу.

В разі неявки відповідача та невиконання ним обов'язку повідомити суд про причину неявки, справу буде вирішено без участі відповідача за наявними у справі доказами.

Суддя Бушулян В. І.

В провадженні Броварського міськрайонного суду Київської області знаходиться справа за позовом Бендерець Василя Станіславовича до Бондар Андрія Ігоровича про стягнення боргу. Викликаємо в якості відповідача Бондар Андрія Ігоровича на розгляд вищезазначеної справи, який призначений на 13 березня 2012 року на 09 годину 00 хвилин в приміщенні суду за адресою: м. Бровари, вул. Незалежності, 2, каб. 3.

У разі неявки відповідача до суду справа розглядатиметься у його відсутність, за наявними в матеріалах справи документами.

Дане оголошення вважати належним повідомленням.

Суддя Г. О. Білик

---

20 березня 2012р. о 10.00 год. в кабінеті №17 будинку Сакського міськрайонного суду АРК №19 по вул. Леніна відбудеться судове засідання по розгляду цивільної справи за позовом Євграфової Віри Василівни до Сакської районної державної адміністрації АР Крим, Сакської районної ради АР Крим, Підприємство профсоюзної організації Бюро приватизації держжилфонду по Сакському району, Андейченко (Андрейченко) Світлани Петрівни про відміну рішення та свідоцтва про право власності на житло недійсним.

Відповідач Андейченко (Андрейченко) Світлана Петрівна викликається в зазначене судове засідання через засоби масової інформації.

Суддя Д. С. Щербіна

Суворовський районний суд м. Одеси викликає в якості відповідачки Арсенькіну Тетяну Миколаївну, 16.12.1967 р.н. за позовом Публічного АТ «Всеукраїнський Акціонерний Банк» до Арсенькіної Тетяни Миколаївни про стягнення заборгованості. Судове засідання відбудеться 15.03.12 р. об 11 год. 30 хв. у приміщенні Суворовського районного суду м. Одеси за адресою: м. Одеса, вул. Чорноморського козацтва, 68, зал судових засідань № 19. У разі неявки Арсенькіної Т. М. судове засідання буде проведене у її відсутності.

Суддя Н. В. Виноградова

---

13 березня 2012 р. об 11-00 Центрально-Міським р-м судом м. Горлівки Донецької області (Горлівка, пр. Леніна, 1, каб.103) відбудеться слухання по цивільній справі за позовом Закритого Акціонерного Товариства «Горлівськтепломережа» до Стрєльцової Ніни Дмитрівни про стягнення заборгованості за послуги з теплопостачання.

Відповідачу Стрєльцовій Ніні Дмитрівні (останнє місце проживання: Донецька область, м. Горлівка, вул. Кірова, 21/54) надається можливість надати свої заперечення за позовом та докази. При неявці відповідачів у судове засідання, їм необхідно повідомити про це суд, у противному випадку справа буде розглянута за їх відсутністю.

Суддя Попова В. О.

Комсомольський районний суд м. Херсона повідомляє, що 13.03.2012р. о 09.00 год. **суддя Котьо І. В.** розглядає цивільну справу за позовом ПАТ «Дельта Банк» до Запорожченко Р. А. про стягнення заборгованості за кредитним договором.

Запорожченко Роману Анатолійовичу, не зареєстрованому у встановленому законом порядку, як за місцем проживання так і за місцем перебування, треба з'явитися на вказану годину за адресою: м. Херсон, вул. Маяковського, 6/29, каб. 404.

Оболонський районний суд м. Києва викликає Комардіну Оксану Олександрівну за позовом Комардіна Юрія Олександровича на 14.00 год. 15.03.12.

При собі необхідно мати паспорт.

Ви маєте право подати до суду докази.

Адреса суду: м. Київ, вул. Тимошенка, 2-Є, каб,22, **суддя Римар Є. П.**

Наслідки неявки в судове засідання особи, яка бере участь у справі передбачені ст.ст. 169,170 ЦПК України та ст. 185-3 КУпАП.

Переяслав-Хмельницький міськрайонний суд Київської області викликає в судове засідання як відповідачів гр. Петренка Олега Анатолійовича, 1970 року народження, останнє відоме місце проживання: Київська область, м. Переяслав-Хмельницький, вул. Літня, 46 та Петренко Валентину Миколаївну, 1967 року народження, останнє відоме місце проживання: Київська область, м. Переяслав-Хмельницький, вул. Інтернаціональна, 2 у справі за позовом ПАТ КБ «ПриватБанк»до Петренка О. А., Петренко В. М. та Крепкого В. П. про стягнення заборгованості за кредитним договором на 13:00 год. 13 березня 2012 року.

У разі неявки відповідачів у судове засідання суд розгляне справу на підставі наявних у ній даних чи доказів.

Суддя О. І. Рева

У провадженні Вишгородського районного суду Київської області знаходиться цивільна справа за позовом Олумі Додоран Л. А. до Олумі Додоран Мехді, третя особа - орган опіки та піклування Вишгородської міської ради про розірвання шлюбу та визначення місця проживання малолітньої дитини.

Суд викликає відповідача Олумі Додоран Мехді, 1962р.н., мешканця м. Вишгорода, Київської області, вул. Дніпровська, 4 кв.29 у судове засідання на 09.20 годину 13 березня 2012 року (07300 м. Вишгород, вул. Кургузова, 7, кабінет №2).

У разі неявки відповідача до суду на вказаний час справа буде розглянута на підставі наявних доказів.

Суддя О. Д. Рудюк

Приморський районний суд м. Одеси викликає відповідача Чекальського Руслана Петровича в якості відповідача по справі № 2-9254/2011 за позовом Волинець Олега Петровича до Чекальського Руслана Петровича про стягнення боргу. Засідання відбудеться 23.03.2012 р. о 9.45 год. в приміщенні Приморського райсуду м. Одеси за адресою: м. Одеса, вул. Балківська, 33, зал № 212.

Суддя В. І. Загороднюк

Миколаївський районний суд Миколаївської області повідомляє відповідачів: Хоршева Ігоря Станіславовича та Хоршеву Катерину Станіставівну, останнє відоме місце проживання яких: с. Трихати, вул.Гагарина,4, Миколаївського району, Миколаївської області, про дату слухання цивільної справи за позовом ПАТ «ПроКредит Банк» до Хоршева Ігора Станіславовича та Хоршевої Катерини Станіславівни про стягнення заборгованості за кредитом, яке відбудеться 29.03.2012 року на 10 год. 00 хвилин у приміщенні Миколаївського районного суду Миколаївської області за адресою: м. Миколаїв вул, Веселинівська, 43.

У разі чергової неявки відповідача справа буде буде розглянута за його відсутності.

РЕКЛАМА. ОГОЛОШЕННЯ

Шановні акціонери! ЗАТ «Завод комунального транспорту»
повідомляє про проведення загальних зборів акціонерів, які відбудуться «11» квітня 2012 року о 10:00 годині за адресою: м. Львів, Стихівський р-н, Львівська обл., вул. Стрийська, 45, 4 під'їзд, 4 поверх, зал засідань. Реєстрація учасників зборів проводиться з 09:00 до 09:45, за адресою: м. Львів, Стихівський р-н, Львівська обл., вул. Стрийська, 45, 4 під'їзд, 4 поверх, зал засідань.

Дата складання переліку власників, які мають право на участь у загальних зборах: 24:00 год. 05.04.2012 р.

Порядок денний:

1. Затвердження процедурних питань проведення загальних зборів акціонерів ЗАТ «Завод комунального транспорту»;
2. Прийняття рішення про зміну найменування Товариства з ЗАТ «Завод комунального транспорту» на ПрАТ «Завод комунального транспорту»;
3. Про приведення організаційно-правової форми ЗАТ «Завод комунального транспорту» у відповідність до вимог Закону України «Про акціонерні товариства»;
4. Затвердження Статуту ЗАТ «Завод комунального транспорту» у новій редакції у зв'язку із приведенням його у відповідність до вимог Закону України «Про акціонерні товариства»;
5. Про зміну форми існування акцій ЗАТ «Завод комунального транспорту» та переведення випуску акцій з документарної форми в бездокументарну форму;
6. Про визначення способу повідомлення акціонерів ЗАТ «Завод комунального транспорту» про дематеріалізацію акцій;
7. Про затвердження Депозитарію, який буде обслуговувати випуск акцій;
8. Про затвердження Зберігача, у якого ЗАТ «Завод комунального транспорту» буде відкривати рахунки в цінних паперах власникам акцій;
9. Про визначення дати припинення ведення реєстру власників іменних цінних паперів та припинення (розірвання) договору на ведення реєстру укладено з реєстратором ЗАТ «Завод комунального транспорту».

Для участі у зборах акціонерів необхідно мати документ, що підтверджує особу, а представникам акціонерів — довіреність, оформлену згідно з чинним законодавством, на передачу їм права участі в зборах.

Ознайомитися з проектами документів, які пов'язані з порядком денним загальних зборів, акціонери можуть за адресою: вул. Стрийська, 45, м. Львів, Стихівський р-н, Львівська обл., 4 під'їзд, 4 поверх, зал засідань.

Оголошення про проведення тендера на основі запиту цінових пропозицій на закупівлю котельних холоднокатаних труб на 2012 рік:

1. Замовник торгів: ***ПАТ «Черкаське хімволокно»***
Відокремлений підрозділ «Черкаська ТЕЦ».
1.1 Поштова адреса: проспект Хіміків, 76, м. Черкаси, 18036.
1.2 Контактний телефон: (0472) 64-22-93.
2. Інформація про котельні труби, що закуповуються:
Лот № 1 Труба ∅ 42*5, ст.20 в кількості 12,8 тн;
Лот № 2 Труба ∅ 60*5,5, ст.20 в кількості 18,23 тн;
Лот № 3 Труба ∅ 40*1,5 ГОСТ 1753-53 ст.3 в кількості 40,0 тн;
Лот № 4 Труба ∅ 38*4,5 ст.20 в кількості 7,4 тн;
Лот № 5 Труба ∅ 32*4 12Х1МФ в кількості 7,7 тн.
Додаткова інформація по метражу труб, техумовам виготовлення і матеріала будуть надані по запиту учасників тендера.
3. Цінові пропозиції, окремо на кожний вид продукції, **обов'язково подаються в закритому конверті з написом «Тендер» та номером лота** на фактичну адресу замовника: 18036, м. Черкаси, проспект Хіміків, 76, ВП «Черкаська ТЕЦ».
4. Місце подання тендерних пропозицій: ПАТ «Черкаське хімволокно» ВП «Черкаська ТЕЦ», проспект Хіміків, 76, м. Черкаси, 18036.
5. Місце розкриття тендерних пропозицій: ПАТ «Черкаське хімволокно» ВП «Черкаська ТЕЦ» проспект Хіміків, 76, м. Черкаси
6. Розкриття тендерних пропозицій — через 14 календарних днів з дня опублікування оголошення о 10.00 год.
7. Додаткова інформація: тендерні пропозиції подавати на ім`я голови тендерного комітету Гринчука Валентина Григоровича.

Тендерні пропозиції, що надійшли по факсу та в розкритому вигляді без надпису «Тендер» і номеру лота , розглядатись не будуть.

В тендерних пропозиціях вказувати ціну з НДС та без НДС, умови поставки та оплати.

Обов`язкова наявність паспорта чи сертифікату якості на пропонуємий товар.

UniCredit Bank

Шановні клієнти ПАТ «Укрсоцбанк»!

Доводимо до Вашого відома, що з 26.03.2012р. по всім картковим рахункам фізичних осіб змінюється процедура сплати комісії:

— за користування послугою «SMS-банкінг»: комісія сплачується шляхом договірного списання коштів з картрахунку (в т.ч. за рахунок невикористаного кредитного ліміту) та якщо комісія не була сплачена в продовж 90 днів (у зв'язку з відсутністю достатньої суми коштів на рахунку для її списання), всі платіжні картки до рахунку — закриваються; списання комісії здійснюється в передостанні робочий день кожного місяця.

— за відкриття/ випуск (в т.ч. перевипуск) та розрахунково-касове обслуговування основної і додаткової платіжних карток: по платіжним карткам, що підключені до додаткових послуг «Туристичне страхування виїжджаючих за кордон» та/або «Страхування майна держателів платіжних інструментів» комісія сплачується в грн. не залежно від валюти картрахунку; по платіжним карткам без послуг страхування (в т.ч. додаткові платіжні картки) комісія сплачується шляхом договірного списання коштів з картрахунку (в т.ч. за рахунок невикористаного кредитного ліміту) та якщо комісія не була сплачена в продовж 90 днів (у зв'язку з відсутністю достатньої суми коштів на рахунку для її списання) картка автоматично закривається; дані умови поширюються і на комісію за 2-3 рік обслуговування.

Нова процедура списання вказаних комісій описується в Тарифах, які будуть діятимуть з 26.03.2012р.

Більш детальна інформація на Інтернет-сайті Банку www.unicredit.com.ua або за телефонами Контакт-центру: 8-800-5000-200 (безкоштовна лінія зі стаціонарних телефонів на території України); (+38044) 205-45-55; 332 (з мобільних телефонів).

Благодійний фонд Вадима Пісарєва та Владислава Дрегера «Творчій Олімп» *втратив оригінал Свідоцтва про реєстрацію БЛАГОДІЙНОГО ФОНДУ ВАДИМА ПІСАРЄВА ТА ВЛАДИСЛАВА ДРЕГЕРА «ТВОРЧІЙ ОЛІМП» № 10 від 17 листопада 2003 року.* видане Ворошиловським районним управлінням юстиції м. Донецька, оригінал Свідоцтва про Державну реєстрацію юридичної особи Благодійного фонду Вадима Пісарєва та Владислава Дрегера «Творчій Олімп» Серія № А 01 № 713674, оригінал Довідки АА № 052741 з Єдиного Державного реєстру підприємств та організацій України (ЄДРПОУ),оригінал Статуту БЛАГОДІЙНОГО ФОНДУ ВАДИМА ПІСАРЄВА ТА ВЛАДИСЛАВА ДРЕГЕРА «ТВОРЧІЙ ОЛІМП» ЗАРЕЄСТРОВАНИЙ Ворошиловським районним управлінням юстиції м. Донецька, наказ № б/н від 17 листопада 2003 року свідоцтво № 10 погоджено з доповненнями від 30 листопада 2010 року начальником управління Р.А. Гасановим, довідку про взяття на облік Благодійний фонд Вадима Пісарєва та Владислава Дрегера «Творчій Олімп» як платника податків від 04.01.2011 № 32748/10.

Ухвалою Господарського суду Херсонської області (73000, м. Херсон, вул. Горького, 18) від 02.02.2012 порушено провадження у справі № 5024/160/2012 ***про банкрутство Товариства з обмеженою відповідальністю «Цикада»***, 75123, Херсонська область, Цюрупинський район, село Привільне, вул. Гагаріна, 38. Ідентифікаційний код юридичної особи - 34988429 , р/р 26004693931 у Центральному відділенні ПУБЛІЧНОГО АКЦІОНЕРНОГО ТОВАРИСТВА « МАРФІН БАНК» у м. Херсоні, МФО 328168.

Ухвалою суду від 23.02.2012 розпорядником майна призначено арбітражного керуючого Белоусова Ігоря Валентиновича, ліцензія серія АВ № 397151 від 07.05.2008, проживає: м. Херсон, вул. І. Куліка, буд. 114-Г, кв. 26. Тел. 0505424321.

Заяви кредиторів з вимогами до боржника приймаються протягом 30 днів з дня публікації оголошення.

Відомості про доходи першого заступника Голови Укртрансінспекції України Котяя Валерія Федоровича та членів його сім'ї за 2011 рік

Відповідно до чинного законодавства публікуємо відомості зазначені в декларації про майно, доходи, витрати і зобов'язання фінансового характеру першого заступника Голови Укртрансінспекції України Котяя Валерія Федоровича та членів його сім'ї за 2011 рік:

Члени сім'ї декларанта: дружина Котяй О.В.; син Котяй К.В.; син Котяй Ф.В.

Загальна сума сукупного доходу Котяя В.Ф. склала 182 336 грн.

Загальна сума сукупного доходу членів сім'ї склала 74 000 грн.

У власності членів сім'ї автомобілі Lexsus RX-350(3500) 2007 р., Toyota Camry (2400) 2006 р.

Сума коштів на рахунках у банку, що перебувають у власності декларанта 130 000 грн., у т.ч. вкладених у звітному році 30 000 грн.

Фінансові зобов'язання декларанта на добровільне страхування 16 000 грн.

Ліквідатор підприємства банкрута
ДВАТ «Інформаційно-обчислювальний центр»
дочірнього підприємства ДХК «Олександріявугілля» повідомляє про проведення аукціону із продажу майна, а саме:

Лот №1 — Нежитлова будівля (інформаційно-обчислювальний центр) з підвалом літ.-А, пд., загальна площа — 1318,3 кв.м. Погріб літ.-Б, Трансформаторна підстанція літ.-В, Генераторна, гараж літ. Г, Сарай лит.-Д, Вбиральня літ.-Е, Огорожа літ. №1, Замощення літ.-І, ІІ. Земельна ділянка - 2041 м кв. в постійному користуванні. Місцезнаходження: Кіровоградська обл., м. Олександрія, площа Леніна, 27. Стартова ціна лота: 677000,00 грн без ПДВ.

Для участі в аукціоні необхідно подати письмову заявку організаторові — Правобережній товарній біржі, за адресою: Дніпропетровська обл., м. Дніпродзержинськ, пр. Леніна 35-С, з 9 00 до 17 00 (крім вихідних), внести гарантійний внесок в розмірі — 67700,00 грн (10% від стартової ціни) та реєстраційний збір — 17,00 грн на рахунок організатора аукціону. Тел. для довідок: (0569) 53-11-24, 067-564-59-37.

Переможець аукціону вносить кошти за придбаний об'єкт на рахунок 260061775 ПАТ «Райфайзен Банк Аваль», м. Кіровоград, вул. Декабристів, 2/14. Продаж об'єкту буде здійснено за методом зниження ціни. Ознайомитись з майном можна за місцем знаходження об'єкта. Останній день прийому заяв: 23.03.2012р. (включно). Аукціон відбудеться 27.03.2012р. в 12.00 за адресою: м. Дніпродзержинськ, пр. Леніна, 35-С, у торговельному залі Правобережної товарної біржі.

Публічне акціонерне товариство «Черкаське хімволокно» Відокремлений підрозділ «Черкаська ТЕЦ» (18036, м. Черкаси, проспект Хіміків, 76) ***оголошує відкриті торги на проведення реконструкції VI-ї секції РУСН-2 6кВ.***

Кінцевий термін подання тендерних пропозицій — 13.00 годин 29.03.2012 р.

Дата розкриття тендерних пропозицій — 14.00 годин 29.03.2012 р.

Місце отримання тендерної документації та розкриття тендерних пропозицій за вказаною адресою. Контактний тел. — (0472) 64-71-66, факс (0472) 64-00-32, 64-71-66.

Відповідальний за проведення торгів: голова тендерного комітету — Гринчук Валентин Григорович, тел.(0472) 64-04-95.

Господарським судом Донецької області (83048, м. Донецьк, вул. Артема, 157) 30.08.2010р. порушено справу №42/122Б ***про банкрутство Товариства з обмеженою відповідальністю «Дера Україна»*** (83095, м. Донецьк, вул. Комунаров, б. 54а, код ЄДРПОУ 34876370, р/р 26001001000452 у ТОВ КБ «Український фінансовий світ», МФО 374444) ***та введено мораторій на задоволення вимог кредиторів.*** Ухвалою від 06.12.2011р. розпорядником майна призначено арбітражного керуючого Родіонову Ларису Георгіївну (адреса: Донецька область, м. Красноармійськ, мікрорайон Южний, б. 5, кв.54). Претензії кредиторів приймаються протягом місяця з дня цієї публікації.

Господарським судом Миколаївської області (54001, м. Миколаїв, вул. Адміральська, 22) порушено справу № 5016/267/2012(18/5) ***про банкрутство Публічного акціонерного товариства «Чорноморський суднобудівний завод»,*** (54002, м. Миколаїв, вул. Індустріальна, 1, ідентифікаційний код 14312980; п/р 26002013006766 в АТ «Сбербанк Росії», МФО 320627. Розпорядником майна призначено Дикого Ігоря Анатолійовича, (ліцензія серії АВ № 456314 від 22.01.2009 р., Дніпропетровська обл., м. Кривий Ріг, вул. Маршака,3, кв. 52).

Заяви кредиторів приймаються протягом 30 днів з дня опублікування даного оголошення.

Постановою Господарського суду Полтавської області (36000. м. Полтава, вул. Зигіна,1) від 16.02.2012р. по справі № 18/2417/11 ***про визнання банкрутом, боржника Колективне підприємство «Промтехкомплект»,*** ЄДРПОУ 22532186 (36000, м. Полтава, вул. Чумака,8) ***визнано банкрутом та відкрито ліквідаційну процедуру.*** Ліквідатором призначено - Федорович Євгенію Іванівну, ліцензія АВ № 470368 від 16.04.10. Тел.050-671-76-73. Адреса: 36014, м. Полтава, вул. Артема,5, офіс 33.

ПУБЛІЧНЕ АКЦІОНЕРНЕ ТОВАРИСТВО «МАРФІН БАНК»
оголошує тендер з обслуговування інфраструктури серверної та резервного ЦОД в Іллічівському ЦВ Одеської області. Умови проведення тендера розміщені на сайті **www.marfinbank.ua**

14 лютого 2012 р. ***Господарським судом АР Крим*** (суддя Соколова І. О.) ***по справі про банкрутство № 5002-3/1765-2011 було розпочато ліквідаційну процедуру відносно Товариства з обмеженою відповідальністю «Крименергосервіс 2004»*** (ЕДРПОУ 33267013, адреса: 97501, АР Крим, Сімферопольський район, смт Молодіжне, вул. Шкільна, 5), ліквідатором призначений — Долгоруков Євгеній Геннадійович (ліцензія АВ 600644, адреса для листування: 95013, м. Сімферополь, вул. Дм. Ульянова, 24, кв. 67.

Ухвалою господарського суду м. Києва (01030, м. Київ, вул. Б. Хмельницького, 44-б) № 15/178-б від 21.12.2011 р. ***порушено провадження у справі про банкрутство Споживчого кооперативу «Новий Сад»*** (03040, м. Київ, вул.Стельмаха,10-а, код ЄДРПОУ 33441795, р/р 26009114111 в АТ «АРТЕМ-БАНК», МФО 300885).

Розпорядником майна призначено Кандаурову Анну Павлівну, ліцензія серії АВ № 347168 від 22.08.2007 р. Претензії приймаються протягом 30 днів від дня опублікування оголошення за адресою: 02183, м. Київ, вул. Кібальчича, 5а, кв. 40.

Втрачену номерну печатку «№ 6 для документів» Товариства з обмеженою відповідальністю «А-Мега авто» ***вважати недійсною.***

Втрачений диплом № 116/78 на звання Капітан суден потужністю до 2200 к.с. на ім'я Сидоренко Володимира Олександровича,1963 р.н., виданий ГУРФ за протоколом №2 від 25.02.1994 ***вважати недійсним.***

В провадженні Бориспільського міськрайонного суду Київської області знаходиться цивільна справа № 1005/338/2012, 2/1005/493/2012 за позовом Кредитної спілки «Кредит-Експерт» до Семенова Геннадія Миколайовича про стягнення боргу.

Розгляд вищезазначеної справи призначений на 10.00 год. 14.03.2012р. за адресою: м.Бориспіль, вул. Київський шлях, 72, каб.7.

В зв'язку з цим суд викликає відповідача Семенова Геннадія Миколайовича, останнє відоме місце проживання за адресою: м. Бориспіль, вул. Кошового, 15 в судове засідання на вище зазначений час та день.

В разі неявки в судове засідання відповідача суд прийме рішення на підставі наданих позивачами доказів.

Суддя В. М. Саган

Маличенку Володимиру Миколайовичу, що проживає за адресою: м. Київ, вул. Урлівська, 5 кв. 1, та Корольову Олексію Михайловичу, що працює за адресою: м. Київ, вул. В. Хвойки, 18/14, необхідно з'явитися 12 березня 2012 р. о 17 год. 00 хв. до Дарницького районного суду м. Києва (м. Київ, вул. Кошиця, 5а, каб. 212), для участі в судовому засіданні по цивільній справі за заявою ПАТ «Дельта Банк» до Маличенка Володимира Миколайовича, Корольова Олексія Михайловича про стягнення суми боргу.У разі неявки позивачів до суду, справу буде розглянуто по суті за наявними у справі матеріалами у їх відсутність в порядку ст. 169 ч. 4 ЦПК України.

У випадку неявки відповідачі зобов'язані повідомити суд про причини своєї неявки.

Суддя Кириченко Н. О.

Глибоцький районний суд Чернівецької області викликає Шпортака Степана Дмитровича та Мікулеску Миколу Івановича, як відповідачів в судове засідання по цивільній справі №2403/95/12, провадження №2/2403/219/12 за позовом ПАТ «Державний ощадний банк України» в особі філії Чернівецького обласного управління АТ «Ощадбанк» до Шпортака Степана Дмитровича, Мікулеску Миколи Івановича та Юркевича Георгія Мар'яновича про стягнення боргу за кредитним договором на 10 год. 00 хв. 13 березня 2012 року в зал судового засідання №1 Глибоцького районного суду Чернівецької області за адресою: Чернівецька область, смт.Глибока, вул. Глибоцька , 2 а.

Останнє відоме місце проживання Мікулеску Миколи Івановича: вул. Заставнянська, 3 смт. Глибока Чернівецької області, місце проживання Шпортака Степана Дмитровича не відоме.

У разі неявки відповідачів справа буде розглянута за наявними матеріалами в заочному порядку.

Голова суду Т. Т. Косован

У Подільському районному суді м. Києва 22.03.2012 р. о 14.30 годині **під головуванням судді Декаленко В. С.** буде розглядатись цивільна справа за позовом Горлова Валерія Юрійовича до ПАТ «Діамантбанк» про визнання виконавчого напису нотаріуса таким, що не підлягає виконанню, треті особи: Каздоба Світлана Костянтинівна, Каздоба В'ячеслав Костянтинович, Горлов Юрій Іванович, ВДВС Голосіївського районного управління юстиції у м. Києві, Приватний нотаріус Київського міського нотаріального округу, Юр-Капінос Андрій Євгенійович, ТОВ «Декор-Стиль».

Явка вищезазначених осіб (сторін по справі) в судове засідання обов'язкова.

При повторній неявці відповідача та третіх осіб — справа буде слухатись у їх відсутність згідно ст.169 ЦПК України.

В порядку ч. 9 ст. 74 ЦПК України Деснянський суд міста Чернігова викликає в судове засідання на 12 годину 30 хвилин 22 березня 2012 року (14038, м. Чернігів, проспект Перемоги, 141, каб. 110) відповідача Комарова Андрія Анатолійовича по справі за позовом публічного акціонерного товариства «Комерційний банк «Надра» до Комарова Андрія Анатолійовича про стягнення заборгованості за кредитним договором. В разі неявки в судове засідання, незалежно від причин, справа буде розглянута на підставі наявних у справі матеріалів.

Суддя М. І. Жук

Комінтернівський районний суд Одеської області викликає як відповідача Красун Василя Володимировича в судове засідання, яке відбудеться 22.03.2012 року о 15:00 годині у приміщенні Комінтернівського районного суду Одеської області за адресою: вул. Першотравнева, б. 51, смт. Комінтернівське, Комінтернівський район, Одеська область, зал № 9, у якому буде слухатись цивільна справа №. 2-2746/11 за позовом Публічного акціонерного товариства комерційного банку «НАДРА» до Красун Василя Володимировича про стягнення заборгованості по кредиту та судових витрат.

У разі неявки відповідача справа буде розглянута за його відсутності.

Суддя Барвенко В. К.

Дарницький районний суд м. Києва викликає Сову Андрія Миколайовича, що зареєстрований за адресою: м. Київ, вул. Вербицького, 9-Д, кв. 41, в якості відповідача по цивільній справі за позовною заявою ПАТ «Гарант Авто» до Сови Андрія Миколайовича про відшкодування шкоди у судове засідання на 15 годину 30 хвилин 03.04.2012 року в приміщення № 209, Дарницького районного суду м. Києва по вул. О. Кошиця, 5-А, в м. Києві.

Суддя Н. О. Кириченко

Дарницький районний суд м. Києва викликає Корчемного Олександра Олексійовича, остання відома адреса проживання: м. Київ, вул. Урлівська, 220, кв. 203, в якості відповідача по цивільній справі за позовною заявою ПАТ «Гарант Авто» до Корчемного Олександра Олексійовича про відшкодування шкоди у судове засідання на 15 годину 00 хвилин 03.04.2012 року в приміщення № 209, Дарницького районного суду м. Києва по вул. О. Кошиця, 5-А в м. Києві.

Суддя Н. О. Кириченко

РЕКЛАМА. ОГОЛОШЕННЯ

Інформація про виконання бюджетних програм у 2011 році Національної академії педагогічних наук України

Національна академія педагогічних наук України є науковою організацією, що заснована на державній власності. Основною метою діяльності Академії є теоретичне, методологічне і методичне забезпечення розвитку національної системи освіти, всебічне наукове супроводження і широкомасштабна дослідницька робота в галузі педагогіки і психології; сприяння найповнішому використанню і відтворенню інтелектуального та культурного потенціалу українського народу, утвердженню загальнолюдських і національних цінностей та забезпечення випереджувального розвитку педагогічної і психологічної наук з урахуванням перспектив соціально-економічного розвитку України.

Основними завданнями Академії є:

розроблення основ наукової політики в галузі освіти, педагогіки і психології;

організація, координація та проведення фундаментальних і прикладних досліджень з проблем освіти, педагогіки і психології, розроблення програм, проектів, прогнозів, інноваційних технологій і засобів для науково-методичного забезпечення системи освіти;

наукове обґрунтування змісту освіти, сучасних освітніх та інформаційно-комунікаційних технологій, форм і методів навчання та виховання, розроблення підручників і методичних посібників для навчальних закладів;

дослідження світових тенденцій розвитку освіти, педагогічної і психологічної наук, проведення аналізу державних стандартів освіти та її змісту в іноземних країнах, оцінка рівня освіти в українській і зарубіжній школах;

вивчення, узагальнення та поширення освітніх нововведень, перспективного вітчизняного і зарубіжного педагогічного досвіду, проведення міжнародних і всеукраїнських конференцій, семінарів, круглих столів та інших масових заходів;

підготовка та атестація наукових і науково-педагогічних кадрів вищої кваліфікації, робітничих кадрів, фахівців;

підвищення кваліфікації та перепідготовка кадрів (післядипломна освіта);

провадження видавничої діяльності (випуск наукової, навчальної, довідкової літератури) та створення електронних видань;

пропагування досягнень науки і сприяння поширенню знань з педагогіки і психології;

вивчення, збереження та популяризації культурно-історичних здобутків у галузі освіти та освітніх пам'яток, які складають національне надбання.

Відповідно до Закону України «Про Державний бюджет України на 2011 рік», з урахуванням внесених змін, Національній академії педагогічних наук України затверджено бюджетні призначення за загальним фондом у сумі 136120,4 тис.грн, фактично профінансовано — 136040,5 тис.грн, що складає 99,9 відсотка від планових показників.

Понад асигнування, що були виділені з державного бюджету за загальним фондом, підвідомчі установи Академії отримали в 2011 році за спеціальним фондом бюджету 17805,7 тис.грн, планові показники з урахуванням змін становили 18913,8 тис.грн. Питома вага фінансування за рахунок загального фонду бюджету у коштах, які отримали установи НАПН України з усіх джерел надходжень, становить 88,4 відсотка.

У межах бюджетних асигнувань виконувалося сім бюджетних програм.

За бюджетною програмою 6551020 «Наукова і організаційна діяльність Президії НАПН України» на 2011 рік із загального фонду затверджено видатки у сумі 14160,8 тис.грн., касові видатки становили 14104,5 тис.грн, за спеціальним фондом — 763,7 тис.грн, касові видатки — 619,9 тис.грн. За рахунок коштів зазначеної бюджетної програми проводилися науково-організаційні заходи, зокрема сесії загальних зборів НАПН України, здійснювалися виплати довічної плати за звання дійсним членам та членам-кореспондентам, утримувався апарат Президії НАПН України, виконувався капітальний ремонт приміщення, поточний ремонт обладнання.

За бюджетною програмою 6551030 «Фундаментальні дослідження у сфері педагогічних наук» були затверджені обсяги асигнувань на 2011 рік за загальним фондом у сумі 57486,8 тис.грн, за спеціальним фондом — 2051,8 тис.грн. За загальним фондом видатки на проведення фундаментальних досліджень склали 56821,3 тис.грн, на випуск друкованої продукції — 665,5 тис.грн відповідно до Указу Президента України від 4 липня 2005 р. № 1013 та постанови Кабінету Міністрів України «Про державне замовлення на закупівлю товарів, виконання робіт, надання послуг для державних потреб у 2010 році» від 22 червня 2011 р. № 673.

Касові видатки на КПКВК 6551030 за 2011 рік склали 59235,9 тис.грн, у тому числі видатки загального фонду — 57486,8 тис.грн, спеціального фонду -1749,1 тис.грн.

У 2011 році виконання фундаментальних досліджень здійснювалося у 14 бюджетних установах. Забезпечено виконання 97 фундаментальних досліджень у сфері педагогічних, психологічних та філософських наук.

За бюджетною програмою 6551050 «Прикладні наукові та науково-технічні розробки, виконання робіт за державними цільовими програмами і державним замовленням, підготовка наукових кадрів Національної академії педагогічних наук України» були затверджені видатки за загальним фондом у сумі — 40210,7 тис.грн, у т.ч. на прикладні дослідження — 33188,7 тис.грн, на виконання державного замовлення з підготовки наукових кадрів - 6388,4 тис.грн, на виконання робіт за державними цільовими програмами — 633,6 тис.грн; видатки спеціального фонду — 2454,3 тис.грн.

У 2011 році прикладні дослідження здійснювалися у 8 бюджетних установах. Забезпечено виконання 31 наукової теми.

За рахунок коштів загального фонду виконувалися 5 науково-дослідних робіт за завданнями Міжгалузевої комплексної програми «Здоров'я нації» на 2002-2011 роки.

Показники державного замовлення затверджено постановою Кабінету Міністрів України «Про державне замовлення на підготовку фахівців, науково-педагогічних та робітничих кадрів, підвищення кваліфікації та перепідготовку кадрів (післядипломна освіта) для державних потреб у 2011 році» від 29 червня 2011 р. №709. Підготовка наукових кадрів здійснювалася у 9 наукових установах.

У 2011 році випуск аспірантів з відривом від виробництва становив 47 осіб, у тому числі за загальним фондом — 35, за спеціальним фондом — 12; випуск аспірантів без відриву від виробництва становив — 59 осіб, у тому числі за загальним фондом — 6, за спеціальним фондом — 53; випуск докторантів становив 19 осіб, у тому числі за загальним фондом - 17, за спеціальним — 2.

Прийом аспірантів з відривом від виробництва становив 64 особи, у тому числі за загальним фондом —50, за спеціальним фондом — 14; прийом аспірантів без відриву від виробництва —71 особа, з них за загальним фондом — 15, за спеціальним фондом — 56; прийом докторантів становив 25 осіб, у тому числі за загальним фондом - 24, за спеціальним — 1.

Касові видатки на КПКВК 6551050 за 2011 рік склали 42007 тис.грн, у тому числі видатки загального фонду — 40210,6 тис.грн., спеціального фонду — 1796,4 тис.грн.

За бюджетною програмою 6551060 «Підвищення кваліфікації керівних кадрів і спеціалістів у сфері освіти закладами післядипломної освіти III-IV рівнів акредитації» видатки за загальним фондом були затверджені в сумі 13237,2 тис.грн, із них на підвищення кваліфікації — 12131,4 тис.грн, на підготовку фахівців — 679,6 тис.грн, на підготовку науково-педагогічних кадрів — 426,2 тис.грн. За 2011 рік недофінансовано видатки загального фонду у сумі 22,9 тис.грн.

У минулому році ДВНЗ «Університет менеджменту освіти» за загальним фондом здійснив випуск слухачів курсів підвищення кваліфікації чисельністю 5885 осіб, студентів заочної форми — 90 осіб.

За спеціальним фондом за КПКВ 6551060 план з урахуванням змін на 2011 рік було затверджено у сумі 11723,6 тис.грн, касові видатки склали 11413,6 тис.грн.

На виконання бюджетної програми 6551070 «Підготовка та перепідготовка робітничих кадрів і фахівців автосервісу Навчально-науковим центром професійно-технічної освіти Національної академії педагогічних наук України» за загальним фондом були затверджені видатки у сумі 9875,3 тис.грн., із них: на підготовку робітничих кадрів — 7328 тис.грн, на підготовку фахівців (молодших спеціалістів) — 2547,3 тис.грн.

За спеціальним фондом було затверджено кошторис з урахуванням змін у сумі 1876,5 тис.грн, касові видатки склали 1663,3 тис.грн.

За цією бюджетною програмою здійснено випуск робітничих кадрів за загальним фондом у кількості 355 осіб, молодших спеціалістів — 82 особи.

У 2011 році на виконання бюджетної програми 6551080 «Фінансова підтримка розвитку наукової інфраструктури Національної академії педагогічних наук України» були затверджені видатки у сумі 326,7 тис.грн., із них видатки у сумі 8,2 тис.грн. не були профінансовані, касові видатки склали 318,5 тис.грн.

У звітному році на проведення 3 науково-практичних конференцій використано кошти у сумі 70,4 тис.грн, видатки на здійснення заходів щодо збереження наукових об'єктів, які становлять національне надбання, визначених постановою Кабінету Міністрів України від 19 грудня 2001 р. № 1709, становили 256,3 тис.грн.

За спеціальним фондом план з урахуванням змін на 2011 рік становив 43,9 тис.грн, касові видатки склали 43,8 тис.грн.

Державним бюджетом України на 2011 рік за бюджетною програмою 6551100 «Збереження та популяризація історії педагогічної науки та практики» були затверджені видатки у сумі 822,9 тис.грн, з яких 20,3 тис.грн не були профінансовані. Касові видатки склали 802,6 тис.грн. За рахунок цих коштів утримується Педагогічний музей України.

Дебіторська заборгованість Національної академії педагогічних наук України за загальним фондом станом на 01.01.2012 року становить 46,3 тис.грн. Кредиторська заборгованість за загальним фондом станом на 01.01.2012 р. становить 52,1 тис.грн. Заборгованість виникла у зв'язку з недофінансуванням видатків загального фонду бюджету у 2011 році.

Дебіторська заборгованість за спеціальним фондом на 01.01.2012 року становить 3102,3 тис.грн., із неї заборгованість за доходами — 2982,8 тис.грн. Кредиторська заборгованість за спеціальним фондом за цей же період за видатками становить 204 тис.грн, за доходами — 156,8 тис.грн.

Публічне представлення Інформації про бюджет Національної академії педагогічних наук України за 2011 рік відбудеться 13 березня 2012 року у приміщенні НАПН України (вул. Артема 52 А, початок о 15 год.).

Інформація про використання НАПН України коштів Державного бюджету України у 2011 році розміщена на web-сайті НАПН України: www.apsu.org.ua.

Державна інспекція України з безпеки на наземному транспорті

оголошує конкурс на заміщення вакантних посад державних службовців:

1. головного спеціаліста з питань запобігання корупції;
2. головного спеціаліста з мобілізаційної роботи;
3. головного спеціаліста відділу з проходження державної служби;
4. головного спеціаліста відділу кадрової роботи та інформаційно-аналітичного забезпечення діяльності Голови;
5. начальника юридичного управління;
6. заступника начальника управління — начальника відділу нормативно-правового забезпечення;
7. головного спеціаліста відділу нормативно-правового забезпечення;
8. начальника відділу претензійно-позовної та договірної роботи;
9. головного спеціаліста відділу претензійно-позовної та договірної роботи;
10. заступника начальника відділу бухгалтерського обліку, звітності та розрахунків (заступника головного бухгалтера);
11. головного спеціаліста відділу бухгалтерського обліку, звітності та розрахунків;
12. завідувача сектору бюджетного фінансування та планування видатків;
13. головного спеціаліста сектору бюджетного фінансування та планування видатків;
14. начальника відділу організації контролю на державному кордоні;
15. головного спеціаліста відділу організації контролю на державному кордоні;
16. заступника начальника управління — начальника відділу міжнародного співробітництва;
17. головного спеціаліста відділу міжнародного співробітництва;
18. начальника управління державного контролю та нагляду за безпекою на наземному транспорті;
19. головного спеціаліста відділу державного контролю та нагляду за безпекою у сфері автомобільного транспорту та дорожнього господарства;
20. заступника начальника управління — начальника відділу державного контролю та нагляду за безпекою у сфері залізничного транспорту;
21. головного спеціаліста відділу державного контролю та нагляду за безпекою у сфері залізничного транспорту;
22. головного спеціаліста відділу державного контролю та нагляду за безпекою у сфері міського електричного транспорту;
23. начальника управління організації робіт з попередження катастроф, аварій та подій;
24. заступника начальника управління - начальника відділу технічного розслідування подій;
25. головного спеціаліста відділу технічного розслідування подій;
26. начальника відділу інформаційно-аналітичного забезпечення;
27. головного спеціаліста відділу інформаційно-аналітичного забезпечення;
28. заступника начальника управління — начальника відділу ліцензування;
29. заступника начальника відділу ліцензування;
30. головного спеціаліста відділу ліцензування;
31. начальника відділу адміністративних послуг та ведення реєстру;
32. головного спеціаліста відділу адміністративних послуг та ведення реєстру;
33. заступника начальника управління — начальника відділу організації внутрішньої маршрутної мережі;
34. головного спеціаліста відділу організації внутрішньої маршрутної мережі;
35. начальника технічного відділу;
36. головного спеціаліста технічного відділу;
37. завідувача сектору автостанцій та диспетчерського контролю;
38. головного спеціаліста сектору автостанцій та диспетчерського контролю;
39. завідувача сектору внутрішнього аудиту;
40. головного спеціаліста сектору внутрішнього аудиту;
41. головного спеціаліста загального сектору;
42. завідувача сектору взаємодії з засобами масової інформації, зв'язків з громадськістю та звернень громадян;
43. головного спеціаліста сектору взаємодії з засобами масової інформації, зв'язків з громадськістю та звернень громадян.

Додаткова інформація щодо основних функціональних обов'язків, розміру та умов оплати праці надається кадровою службою за тел.: (044) 351-47-46, 351-47-97.

Основні вимоги до кандидатів — вища освіта та стаж роботи за фахом.

Особи, які бажають взяти участь у конкурсі, подають до кадрової служби документи, передбачені постановою Кабінету Міністрів України від 15.02.2002 № 169 «Про затвердження Порядку проведення конкурсу на заміщення вакантних посад державних службовців».

Прийняття документів здійснюється протягом 30 календарних днів з дня оголошення про проведення конкурсу.

Адреса: м. Київ, проспект Перемоги, 14.

Національна комісія, що здійснює державне регулювання у сфері комунальних послуг

оголошує конкурс на заміщення вакантних посад:

начальника відділу, головних, провідних спеціалістів та спеціалістів І категорії Департаменту тарифної політики у сфері теплопостачання;

заступника директора департаменту-начальника відділу, головних та провідних спеціалістів Департаменту стратегічного планування та розвитку у сфері комунальних послуг;

головних спеціалістів, провідного спеціаліста та спеціаліста І категорії Відділу роботи зі ЗМІ та зв'язків з громадськістю;

головного та провідного спеціалістів Відділу інформаційних технологій, комп'ютерного забезпечення та технічного захисту інформації;

головних спеціалістів Управління Національної комісії, що здійснює державне регулювання у сфері комунальних послуг у м. Києві, Київській, Чернігівській та Житомирській областях.

Вимоги до кандидатів: громадянство України, вища освіта відповідного спрямування за освітньо-кваліфікаційним рівнем спеціаліст, магістр, відповідний стаж роботи за фахом на державній службі для керівників — не менше як три роки, досконале володіння державною мовою, основами діловодства, вміння працювати на комп'ютері.

Документи приймаються протягом 30 календарних днів з дня опублікування оголошення про конкурс за адресою: м. Київ, вул. Димитрова, 24, к. 501.

Довідки можна отримати по тел. 207-19-13, 207-19-10.

Особи які бажають взяти участь у конкурсі, подають до конкурсної комісії наступні документи:

заяву встановленого зразка щодо участі у конкурсі;

заповнену особову картку (форма П-2ДС) з відповідними додатками (трудова діяльність, автобіографія);

дві фотокартки розміром 3х4 см;

копії документів про освіту;

декларацію про майно, доходи, витрати і зобов'язання фінансового характеру за 2011 рік за формою передбаченою Законом України «Про засади запобігання і протидії корупції»;

довідку органу державної податкової служби про подану декларацію про майновий стан і доходи (податкову декларацію) відповідно до ст. 13 Закону України «Про державну службу»;

копії заповнених сторінок паспорта громадянина України;

копію військового квитка;

медична довідка про стан здоров'я за формою, затвердженою МОЗ;

письмова згода на проведення спеціальної перевірки;

інші документи за бажанням претендента (рекомендації, копії нагород, довідки тощо).

Фінансовий звіт

Національної комісії, що здійснює державне регулювання у сфері комунальних послуг за 2011 рік

Національна комісія регулювання ринку комунальних послуг України (далі – Комісія) утворена відповідно до Указу Президента України від 08.07.2011 № 743 «Про утворення Національної комісії регулювання ринку комунальних послуг».

Відповідно до Указу Президента України від 29.09.2011 № 953 «Питання органу державного регулювання у сфері комунальних послуг» Національна комісія регулювання ринку комунальних послуг України перейменована на Національну комісію, що здійснює державне регулювання у сфері комунальних послуг.

Зазначеним Указом затверджена гранична чисельність працівників Комісії у кількості 412 штатних одиниць.

Відповідно до Указу Президента України від 23.11.2011 № 1071 «Про ліквідацію Національної комісії, що здійснює державне регулювання у сфері комунальних послуг» Національну комісію, що здійснює державне регулювання у сфері комунальних послуг було ліквідовано. В зв'язку з чим було розпочато заходи з ліквідації Комісії, що не дало можливості укомплектувати до кінця 2011 року структурні підрозділи Комісії достатньою кількістю працівників для виконання намічених цілей та завдань.

Комісія здійснює державне регулювання у сфері комунальних послуг, зокрема у сфері теплопостачання (крім діяльності суб'єктів господарювання, які здійснюють комбіноване виробництво теплової і електричної енергії та/або використовують нетрадиційні або поновлювані джерела енергії), централізоване водопостачання та водовідведення.

Основними завданнями Комісії є здійснення державного регулювання діяльності суб'єктів природних монополій та суб'єктів господарювання на суміжних ринках.

У звітному році обсяг бюджетних призначень Комісії було затверджено Законом України «Про Державний бюджет України на 2011 рік» (із змінами) за бюджетною програмою 6451010 «Керівництво та управління у сфері регулювання ринку комунальних послуг» в сумі 19834,5 тис. грн. із загального фонду державного бюджету.

Сума касових видатків за даною бюджетною програмою становить 4076,6 тис. гривень.

Станом на 01.01.2012 р. Комісія не має дебіторської та кредиторської заборгованості.

Повна інформація про бюджет розміщена на офіційному сайті www.nerc.gov.ua.

ВІСТІ ЗВІДУСІЛЬ

ФОТОФАКТ

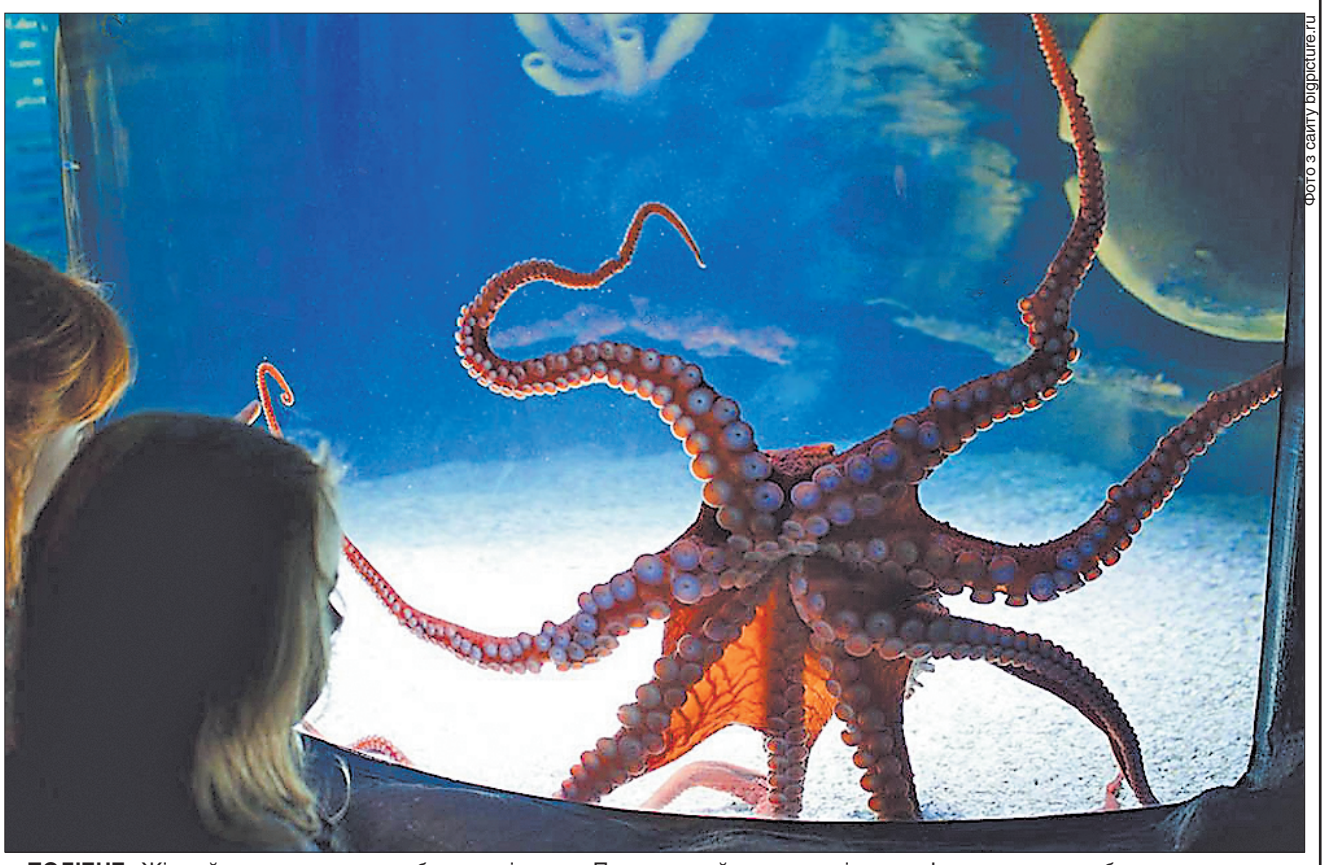

Фото з сайту bigpicture.ru

ПОДІБНЕ. Жінки й восьминоги мають багато спільного. Приміром, представник морської фауни володіє здатністю змінювати забарвлення, пристосовуючись до навколишнього середовища. Це пояснюється наявністю в його шкірі клітин з різними пігментами, здатних під впливом імпульсів з центральної нервової системи розтягуватися або стискатися залежно від сприйняття органів чуття. І хоч природне забарвлення цього яскравого представника головоногих молюсків коричневе, якщо восьминіг наляканий — він біліє, якщо розгніваний, червоніє. Тут згадайте дружину, котрій не подобається ваша поза на дивані перед телевізором, коли треба поспішати до мами на іменини.

ПОГОДА НА ЗАВТРА

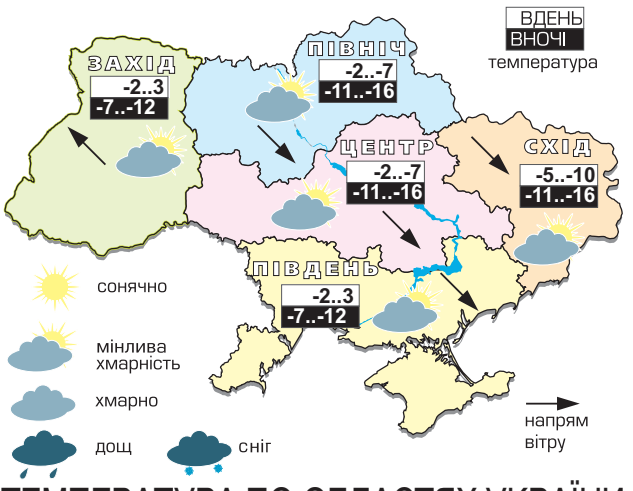

ТЕМПЕРАТУРА ПО ОБЛАСТЯХ УКРАЇНИ НА 8 БЕРЕЗНЯ

Область	Ніч		День		Область	Ніч		День	
Київська	-11	-16	-2	-7	Черкаська	-11	-16	-2	-7
Житомирська	-11	-16	-2	-7	Кіровоградська	-11	-16	-2	-7
Чернігівська	-12	-17	-3	-8	Полтавська	-12	-17	-3	-8
Сумська	-13	-18	-4	-9	Дніпропетровська	-11	-16	-2	-7
Закарпатська	-7	-12	-1	+4	Одеська	-7	-12	-2	+3
Рівненська	-7	-12	0	-5	Миколаївська	-7	-12	+2	-3
Львівська	-7	-12	-1	+4	Херсонська	-6	-11	+2	-3
Івано-Франківська	-8	-13	+2	-3	Запорізька	-6	-11	0	-5
Волинська	-7	-12	-2	+3	Харківська	-12	-17	-4	-9
Хмельницька	-10	-15	-1	-6	Донецька	-11	-16	-2	-7
Чернівецька	-8	-13	+2	-3	Луганська	-13	-18	-5	-10
Тернопільська	-8	-13	0	-5	Крим	-6	-11	-2	+3
Вінницька	-11	-16	-2	-7	Київ	-12	-14	-3	-5

Укргідрометцентр

Перукар Андрій Єгоров: «Дивлюся на жінку як художник»

Владислав КИРЕЙ, *«Урядовий кур' єр»*

ТАЛАНТ. Є у Драбові на Черкащині перукарня, яку знає чи не весь район. Принаймні його прекрасна половина. Сюди протоптали стежку ті, хто прагне завжди мати чудовий вигляд, як і належить жінкам. Андрій Єгоров, який тут працює, можна сказати, вимріяв створене ним невелике підприємство. Набувши досвіду в місцевій перукарні, де залишив про себе найкращі спогади, майстер-підприємець вирішив спробувати власного «хліба», відкрив свою перукарню. Ось уже п'ять років щодня чаклує над жіночими голівками, роблячи представниць прекрасної статі ще чарівнішими. І вони цінують його талант.

Жителька Драбова Олена Загоруйко так сказала про роботу Андрія Борисовича:

— Це віртуоз, великий майстер своєї справи. Хоч би яку зачіску йому замовила — справиться блискуче. Він і порадить, і переконає у правильності того чи іншого рішення — жінка завжди виходить від нього впевнена у своїй чарівності, а тому й прекрасна.

Як розповідає Андрій Єгоров, свій вибір професії зробив обдумано. Ще в дитинстві із задоволенням робив зачіски лялькам своїх сестричок, а потім без вагань узявся за голівки однокласниць. Що ж до усталених стереотипів, згідно з якими перукар, мовляв, — не чоловіча професія, то, за словами Андрія Борисовича, він абсолютно на них не зважає. Адже це просто чудово — відчувати свою потрібність. Постійним клієнткам подобається, що зачіски їм робить саме чоловік, оцінюючи їхню вроду з чоловічої точки зору.

— Я дивлюся на жінку як художник, — каже Андрій Борисович. — Адже кожна з них достойна пензля митця. Просто життя нині таке, що не завжди дає можливість відкрити в собі свої найкращі риси й показати їх світові. Ось я й узявся бути посередником між жінкою й природою, творю так, щоб у жінок з'явилося більше можливостей для реалізації своїх мрій і фантазій щодо власного іміджу.

РЕКЛАМА

ТИБЕТСЬКИЙ РЕЦЕПТ ЧОЛОВІЧОЇ СИЛИ

Ярса·Гумба™
yarsagumba

Ярсагумба працює ШВИДКО ТА ЕФЕКТИВНО!

Науково-розроблений комплекс на основі сильних натуральних тибетських компонентів

ПРОСТО ПРИЙМІТЬ ЯРСАГУМБУ ЗА 2 ГОДИНИ ДО ІНТИМНОЇ БЛИЗЬКОСТІ І ВИ ВІДЧУЄТЕ РЕЗУЛЬТАТИ, ЯКІ БУДУТЬ РАДУВАТИ ВАС ПРОТЯГОМ 3-х ДНІВ!

ОСТЕРІГАЙТЕСЯ ПІДРОБОК

ГАРЯЧА ЛІНІЯ 0-800-50-50-52

КОНФІДЕНЦІЙНА КОНСУЛЬТАЦІЯ І ЗАМОВЛЕННЯ
WWW.YARSAGUMBA.COM.UA

ТЕЛЕФОН В М. КИЄВІ (044) 454-14-41
(дзвінок у межах України зі стаціонарного телефону безкоштовний, з мобільного - за тарифами оператора)

100% НАТУРАЛЬНИЙ СКЛАД

Не є лікарським засобом. Висновок Державної санітарно-епідеміологічної експертизи МОЗ України від 01.07.2010 р. №05.03.02-03/45180

За прикрасами — зі зброєю

Світлана ГАЛАУР, *«Урядовий кур'єр»*

КРИМІНАЛ. Напередодні 8 Березня у Харкові пограбували два ювелірних магазини. На яку суму зловмисники викрали прикрас, не розголошується, оскільки триває слідство. Як повідомили у відділі зв'язків з громадськістю Головного управління МВС України в Харківської області, грабіжників було двоє і вони погрожували працівникам магазинів предметами, схожими на пістолет.

Обидва пограбування відбулися в різних кінцях міста — на Салтівському і Роганському житлових масивах. Відразу ж на місце події виїхали керівники ГУ МВС України в Харківської області, слідчо-оперативна група, працівники загону «Беркут», кінологічна служба, експерти-криміналісти. Наразі за фактами крадіжки ювелірних виробів порушено кримінальну справу за ч.3 ст.187 Кримінального кодексу. Як розповів перший заступник начальника Орджонікідзевського райвідділу міліції Денис Горшенін, нападники були без масок, але їхні голови були прикриті шапками сірого і чорного кольору. На вигляд їм 30-35 років.

Це вже не перше пограбування ювелірних магазинів у Харкові. Торік злочинці викрали ювелірні вироби з магазинів на проспекті Гагаріна та ХТЗ. А позаторік — пограбували ювелірний магазин-майстерню в центрі міста, у провулку Короленка.

Підпільний ремонт обійшовся недешево

Олександр ДАНИЛЕЦЬ, *«Урядовий кур'єр»*

ЗБИРАЄМО ПОДАТКИ. Працівники податкової міліції Кременчуцької ОДПІ виявили у місті підпільну станцію технічного обслуговування автомобілів. Її організував один заповзятливий житель Кременчука, який і надавав послуги місцевим автомобілістам за «живі гроші». Звісно, жодних дозвільних документів він не мав, — говорить прес-офіцер УПМ ДПА у Полтавській області Дмитро Скобельський. — За результатами перевірки працівниками податкової міліції описано та вилучено обладнання, яке використовувалося в діяльності «підпільного» СТО, орієнтовною вартістю близько 42 тисяч гривень. Матеріали направлено до Автозаводського районного суду Кременчука, тож «підпільнику» доведеться відповідати за законом.

Наступний номер «Урядового кур'єра» вийде 13 березня

УРЯДОВИЙ КУР'ЄР

Засновник — Кабінет Міністрів України
Реєстраційне свідоцтво КВ № 2 від 12 квітня 1994 року
Передплатні індекси «Урядового кур'єра» — **61035,** *40227 (пільговий)*

Головний редактор — **Сергій БРАГА**
Перший заступник головного редактора **Леонід САМСОНЕНКО**
Заступники головного редактора: **Зоя РОМАН, Лариса УСЕНКО**
Відповідальний секретар **Іван ГРОМ'ЯК**

Адреса в Інтернеті: **www.ukurier.gov.ua**
Адреса редакції: **01008, Київ, вул. Садова, 1**
Телефон для довідок: **253-12-95.**
Телефони відділу реклами: **253-55-09,**
факс: **253-72-91, 253-34-78,** e-mail: **adv@ukcc.com.ua**
«Урядовий кур'єр» виходить у вівторок, середу, четвер, п'ятницю та суботу
Зам. № 23796. Тираж 53017

Листування з читачами тільки на сторінках газети.
Відповідальність за достовірність інформації та реклами несуть автори та рекламодавці.
Набрано і зверстано у комп'ютерному центрі «Урядового кур'єра».
Друк: ТОВ «Мега-Поліграф», 04073, Київ, вул. Марка Вовчка, 12/14
www.mega-poligraf.kiev.ua