ЗАЙНЯТІСТЬ

4 Яким фахівцям загрожує нині скорочення на ринку праці України? Прогноз аналітика

ЕКРАН

16 Як убезпечити дітей від кінофільмів і телепередач, які можуть зашкодити їхньому психічному здоров'ю

ГАЗЕТА ЦЕНТРАЛЬНИХ ОРГАНІВ ВИКОНАВЧОЇ ВЛАДИ УКРАЇНИ

ЗАСНОВАНА В 1990 РОЦІ

www.ukurier.gov.ua

УРЯДОВИЙ КУР'ЄР

СУБОТА, **24 ЛИСТОПАДА 2012 РОКУ** | ЦІНА ДОГОВІРНА | № 217 (4861)

ЦИТАТА ДНЯ

МИКОЛА АЗАРОВ:

«Той факт, що ми з вами партнери, не потребує доведення. І очевидно, що у непрості часи це партнерство має зміцнюватися».

Прем'єр-міністр про необхідність спільних дій уряду і бізнесу

2

Апокаліпсис українського народу

Фото Володимира ЗАЇКИ

6-7

ПАМ'ЯТЬ. *Дослідження науковцями Голодомору 1932—1933 років відкидають усі сумніви, що він був організований більшовицькою владою з метою знищення українців*

Як відпочиватимемо на Новий рік

ГРАФІК РОБОТИ. На Новорічні свята підприємствам рекомендовано перенести робочий день з 31 на 29 грудня. Це визначено розпорядженням Кабінету Міністрів від 28 листопада 2011 року №1210-р «Про перенесення робочих днів у 2012 році», до якого було внесено відповідні зміни розпорядженням уряду №715-р від 26 вересня 2012 року.

Уряд рекомендував перенести у 2012 році для працівників підприємств, установ і організацій, яким встановлено п'ятиденний робочий тиждень з двома вихідними днями в суботу та неділю, робочий день з понеділка 31 грудня на суботу 29 грудня, повідомляє департамент інформації та комунікацій з громадськістю Секретаріату КМУ.

Водночас ці рекомендації не стосуються органів Пенсійного фонду, Українського державного підприємства поштового зв'язку «Укрпошта», Державної казначейської служби та банківських установ.

Такі рекомендації було зроблено задля раціонального використання робочого часу та створення сприятливіших умови для святкування Нового року.

ЦИФРА ДНЯ

39,6 млрд грн

податку на додану вартість відшкодовано в Україні за 10 місяців 2012 р. Це на 3,9 млрд більше за торішній показник

РОЗПОЧАЛАСЯ ПЕРЕДПЛАТА НА 2013 РІК

ПЕРЕДПЛАТУ ПРИЙМАЮТЬ УСІ ВІДДІЛЕННЯ ЗВ'ЯЗКУ УКРПОШТИ

Газета для тих, хто приймає рішення

ОПЕРАТИВНО
друкуємо закони України, укази і розпорядження Президента, постанови уряду, адже більшість із цих документів набирають чинності саме з дня опублікування в «Урядовому кур'єрі»

ОБ'ЄКТИВНО
висвітлюємо діяльність глави держави, роботу Кабінету Міністрів, органів виконавчої влади в центрі та на місцях

КОМПЕТЕНТНО
на запитання читачів відповідають авторитетні спеціалісти: урядовці, юристи, учені, лікарі

ПЕРЕДПЛАТНА ЦІНА

	для ветеранів війни, пенсіонерів, чорнобильців, студентів	для інших передплатників та підприємств і організацій
на 1 місяць	14 грн	36 грн
на 3 місяці	42 грн	108 грн
на 6 місяців	84 грн	216 грн
на 12 місяців	168 грн	432 грн
	Соціальний передплатний індекс **40227**	Передплатний індекс **61035**

КУРСИ ВАЛЮТ/БАНКІВСЬКІ МЕТАЛИ встановлені Національним банком України **з 23 листопада 2012 року**

USD 799.3000 за 100 доларів США | **EUR 1030.5375** за 100 євро | **RUB 2.5658** за 10 рублів / **AU 138258.92** | **AG 2660.87** | **PT 126369.33** | **PD 51874.57** (за 10 тройських унцій)

НОВИНИ ТА КОМЕНТАРІ

За два роки на хірурга не вивчишся

БЛИЗЬКО ДО СЕРЦЯ. *Для підготовки фахівців при медуніверситетах потрібно створювати кафедри кардіохірургії*

Юрій МЕДУНИЦЯ,
«Урядовий кур'єр»

Увага уряду до питань кардіології невипадкова. У світлі реформування медицини проблеми цієї сфери виходять на провідні ролі як у галузі, так і в суспільстві. Нещодавнє відвідання Прем'єр-міністром Миколою Азаровим Національного інституту серцево-судинної хірургії ім. М. Амосова змусило його вдатися до рішучих дій. Тож проведена вчора нарада під головуванням Прем'єра, присвячена стану організації кардіологічної допомоги, виявилася саме на часі.

Перебуваючи під подвійним враженням від побаченого, Микола Азаров чітко поставив завдання перед галуззю: рівень так званої «елітарної» медицини повинен поширюватися на всі верстви населення. Особливо на хворих дітей, які не мають залежати від доходів родини. Дітям до року, які потребують оперативного втручання, Прем'єр пообіцяв цілковиту підтримку: «Ми можемо взяти їх під державне забезпечення».

Невтішна статистика свідчить: хвороби цього типу посідають провідне місце у структурі смертності українців, становлячи 66%. При цьому в медичних закладах працює лише 425 кардіохірургів, самостійно ж оперують набагато менше — близько 60 фахівців. Щороку в Україні з'являється на світ майже 4500 дітей з уродженими вадами серця. А операцій торік проведено лише 2800. Потужності кардіохірургічних центрів і відділень дають змогу проводити майже 4000 операцій, але часто-густо їх стримує то недостатнє фінансування на закупівлю медикаментів і витратних матеріалів, то брак кваліфікованих лікарів.

Фото з сайту clip.dn.ua

Брак кваліфікованих кардіохірургів можна подолати за рахунок іноземних спеціалістів

Ось лише один кричущий факт, наведений директором столичної міської клінічної лікарні «Київський центр серця» Борисом Тодуровим: за порогом навчальних закладів учорашні студенти-медики не уявляють, що таке лікування сердечних патологій. Виявляється, в жодному з медичних університетів немає кафедри кардіохірургії. Фаху ж вони набувають у системі післядипломної освіти.

Тому кардинальне вирішення цього питання й стало одним із доручень Прем'єра на адресу профільного міністерства. До слова, присутній на нараді виконувач обов'язків міністра охорони здоров'я Олександр Толстанов ретельно занотовував пропозиції фахівців, зауваження й доручення глави уряду для подальшого опрацювання.

Непокоїть також певна розрізненість кардіологічних відділень або їх повна відсутність у обласних центрах і великих містах. У багатьох випадках вони розташовані в різних лікарнях і районах. Це розпорошує бюджетні кошти й створює зайві незручності для пацієнтів. А саме вони є найголовнішими персонами для лікарів, наголосив директор Науково-практичного медичного центру дитячої кардіології та кардіохірургії Ілля Ємець.

Звичайно, можна збудувати приміщення, закупити найсучасніше обладнання, але для підготовки фахівців потрібно не один і не два роки. Заповнити вільну нішу можна було б за рахунок іноземних хірургів. Однак поки що в Україні відсутня відповідна законодавча база. Микола Азаров відгукнувся на проблему, запропонувавши підготувати законодавчу ініціативу для спрощення надання відповідних ліцензій. Адже часу втрачати неможна, хворі ж бо потребують допомоги щодня.

Рецесія не повинна встановлювати правила

ПОЗИЦІЯ. *Сприятливий бізнес-клімат і розвиток власного виробництва мінімізують вплив світової кризи на українську економіку*

Відділ новин «Урядового кур'єра»

В умовах рецесії на світових фінансових ринках та для мінімізації впливу наслідків кризи на економіку України надзвичайно актуальним завданням є створення в державі сприятливого інвестиційного та бізнес-клімату, а також активізація роботи з імпортозаміщення та розвитку власного виробництва. Про це заявив Прем'єр-міністр Микола Азаров під час зустрічі із представниками Федерації роботодавців.

«У нас одне питання: або криза нав'яже нам свій порядок денний, або ми їй протиставимо свою програму дій. Ми з вами повинні як партнери визначити, які галузі розвиватимемо. І нині для нас найголовніше завдання — створити сприятливий інвестиційний і бізнес-клімат», — наголосив Прем'єр.

За його словами, уряд багато зробив для мінімізації впливу наслідків світової фінансово-економічної кризи на економіку України та для залучення інвестицій, спрощення умов ведення бізнесу. Ці зусилля влади знайшли відображення у рейтингах, що їх публікують світові фінансові інституції. «За цей рік Україна просунулася у багатьох рейтингах на значну кількість позицій. Це свідчить про те, що ми рухаємось у правильному напрямку. І річ навіть не в рейтингах, а в тому, що бізнес реально відчуває, що в Україні ставлення до нього змінюється, зокрема фіскальних, правоохоронних органів», — зазначив глава уряду.

При цьому Микола Азаров підкреслив, що в уряду та представників вітчизняного бізнесу спільне завдання: забезпечити процвітання України. «Те, що ми з вами партнери, не потребує доведення. І очевидно, що у непрості для економіки часи це партнерство має зміцнюватися. У цьому зв'язку хочу відзначити активну позицію роботодавців у складний період, коли посилюється негативний вплив на економіку України кризових явищ, які спостерігаємо у Європі», — цитує слова Прем'єра департамент інформації та комунікацій з громадськістю Секретаріату КМУ.

Говорячи про співпрацю у рамках Світової організації торгівлі, Микола Азаров заявив, що Україна веде переговори про перегляд умов приєднання до цього об'єднання: «Ми ведемо конкретні переговори і намагаємося знайти компромісні рішення. І думаю, що ми цього досягнемо».

За словами Прем'єра, в різні роки різні уряди погоджували не найкращі умови приєднання до секторальних угод, тому і приєднання до СОТ відбулося загалом на недостатньо вигідних для нашої держави умовах. Тож Україна ініціювала перегляд великої кількості позицій. Таке право країни-учасниці й така процедура визначені статутом організації.

Також Микола Азаров розповів про деякі результати його зустрічі з Головою Уряду Російської Федерації Дмитром Медведєвим. «Я був у Москві, щоб урегулювати питання наших відносин. Вони багатопланові. Це не тільки газ, а й труби, питання, пов'язані з утилізаційним збором, та інші. Ми досягли певного взаєморозуміння», — зазначив Прем'єр.

Дотації прирощують молодняк

ДОПОМОГА. В Україні продовжує діяти програма виплати дотацій на утримання та збереження молодняку великої рогатої худоби. Вже нараховано 244,7 млн грн дотацій понад 287 тис. селян за утримання і збереження ними понад 436 тис. голів молодняку. Про це повідомив міністр аграрної політики та продовольства Микола Присяжнюк.

«Останнім часом ми фіксуємо стабільне поліпшення показників у галузі тваринництва. Саме програма з виплати бюджетних дотацій за утримання та збереження молодняку великої рогатої худоби стала реальним дієвим механізмом», — сказав він.

Окремо міністр поінформував, що на 16 листопада 2012 р. в регіони спрямовано 183,6 млн грн, а найближчим часом на рахунки селян буде перераховано ще 61 млн грн. Він нагадав, що дотації за збереження та утримання молодняку ВРХ — це не просто разова виплата, а тривала система допомоги кожному господарю, який подав заявку та ідентифікував молодняк.

«Тваринництво нарешті розпочало розвиватися, адже господарі вперше отримали вигідні умови для утримання та збільшення ВРХ у своїх господарствах. Також селяни зацікавлені в ідентифікації худоби, адже це є однією з умов отримання дотації», — передає слова Миколи Присяжнюка прес-служба Міністерства аграрної політики та продовольства.

За словами урядовця, станом на 16 листопада цього року ідентифіковано 590,3 тис. голів молодняку великої рогатої худоби віком до п'ятнадцяти місяців, що утримують у господарствах селяни.

До асоціації потрібно готуватися

ЄВРОІНТЕГРАЦІЯ. *На порядку денному роботи уряду — підписання та імплементація Угоди про асоціацію з ЄС*

Відділ новин «Урядового кур'єра»

Про це заявив перший віце-прем'єр-міністр Валерій Хорошковський під час наради з обговорення актуальних питань європейської інтеграції.

Він підкреслив, що знаковою подією 2012 року стало парафування Угоди про асоціацію між Україною та ЄС, включаючи створення зони вільної торгівлі. «Тепер на порядку денному — забезпечення її підписання та належна підготовка до імплементації», — додав урядовець.

Зокрема, за словами Валерія Хорошковського, ключовими завданнями на найближчу перспективу є здійснення кроків, що дадуть змогу підписати Угоду про асоціацію, завершення першого (законодавчого) етапу виконання Плану дій з лібералізації візового режиму з ЄС, налагодження ефективного бізнес-діалогу з європейськими інвесторами, виконання передумов для отримання технічної та макрофінансової допомоги Євросоюзу.

Як повідомляє пресслужба першого віце-прем'єра, за результатами наради центральним органам виконавчої влади надано відповідні доручення щодо підготовки проекту Угоди про асоціацію між Україною і ЄС до підписання та Програми з її імплементації. Потрібно також розробити проект указу Президента про національну систему координації діяльності з імплементації Угоди про асоціацію між Україною і ЄС та посилити інституційну спроможність та кадровий потенціал структурних підрозділів, до повноважень яких належать питання європейської інтеграції. Вирішити на системній основі проблемні питання діяльності європейських інвесторів в Україні та активізувати роботу з Європейською Комісією щодо започаткування неформального діалогу між Україною та ЄС із питань бізнес-клімату тощо.

НОВИНИ ТА КОМЕНТАРІ

ФОТОФАКТ

Фото Олега МАРКЕВИЧА

СКОРБОТА. Напередодні Дня пам'яті жертв голодоморів Президент Віктор Янукович віддав шану померлим під час Великого Голоду.

У Національному музеї «Меморіал пам'яті жертв голодоморів в Україні» в Києві глава держави встановив символічну композицію з квітів і колосків до скульптури «Гірка пам'ять дитинства». Окрім цього, Віктор Янукович поставив запалену лампаду до «Свічки пам'яті».

Як повідомляє прес-служба Президента, участь у церемонії вшанування пам'яті жертв голодоморів також взяли Прем'єр-міністр Микола Азаров, голова Київської обласної державної адміністрації Анатолій Присяжнюк, представники дипломатичного корпусу та громадськості.

Були на церемонії і колишні президенти України: Леонід Кравчук, Леонід Кучма та Віктор Ющенко.

Присутні вшанували пам'ять померлих хвилиною мовчання.

Доларовій паніці поставили заслін

РЕГУЛЮВАННЯ. *Нацбанк активно боротиметься проти валютних спекулянтів та нечесних фінустанов*

Олег ГРОМОВ,
«Урядовий кур'єр»

Днями Нацбанк повідомив про створення Комітету із запобігання проведенню недобросовісних валютних операцій. Його очолив радник головного фінансового відомства Юрій Горшков.

Як пояснили в НБУ, створено його задля запобігання ажіотажу на ринку валюти, усунення спекуляцій на ньому та для проведення інформаційно-роз'яснювальної роботи серед населення.

А вже 22 листопада новопризначений голова комітету провів прес-конференцію, на яку зібралося чимало представників мас-медіа, адже її тема і справді важлива для суспільства.

«Основна мета створення органу, яким я керую, — захист пересічних людей від недобросовісних дій різних фінансових структур і окремих експертів, які спотворюють стан речей на валютно-грошовому ринку та викликають паніку серед населення. Усе це призводить до розхитування гривні», — зазначив він.

На думку посадовця, саме податок на продаж іноземної валюти захистить населення України від валютних спекулянтів. «Цей податок спрямований не на звичайних українців,

«Основна мета створення органу, яким я керую, — захист пересічних людей від недобросовісних дій різних фінансових структур і окремих експертів, які спотворюють стан речей на валютно-грошовому ринку та викликають паніку серед населення».

Голова Комітету із запобігання проведенню недобросовісних валютних операцій Юрій ГОРШКОВ

а на те, щоб спекулянти, які заробляють на побоюваннях звичайного населення, не отримували надприбутків. За цей час будь-хто, у кого є заощадження у валюті, може визначитися з тим, яку частину своїх заощаджень залишити в гривнях на якісь нагальні потреби, а яку — у валюті», — зауважив Ю. Горшков.

Журналісти заперечували посадовцеві, кажучи, що такі дії комітету нагадують командно-адміністративні, які були за радянських часів, і це загрожує значною тінізацією ринку обміну валют. Ю. Горшков відповів, що це не так, бо країни Євросоюзу теж уже обговорюють введення податку на продаж іноземної валюти.

До того ж, посадовець зауважив, що Нацбанк нещадно боротиметься з фінустановами, які відмовляють людям у продажу доларів, і закликав фізосіб у таких випадках звертатися до регулятора. Центробанк країни разом із МВС та податківцями ретельно контролюватимуть такі «підозрілі» банки та обмінники.

Уже сьогодні Нацбанк може також сказати, що показник обов'язкового продажу валюти експортерами — 50% — є оптимальним і підвищувати його не слід. На думку експерта, ця цифра достатня, щоб задовольнити попит на валюту.

Після проведеної прес-конференції в електронних ЗМІ з'явилася заспокійлива думка екс-міністра фінансів Ігоря Уманського щодо законопроекту з введення податку на продаж валюти. «Я глибоко переконаний, що його ніхто не збирається ухвалювати. Насправді це була провокація, яку використовували свого часу не лише в Україні, а й у світі. Суть її дуже проста: налякати тих, хто, за різними оцінками, тримають в панчосі приблизно $70 млрд. І такий механізм спрацював: чимало людей побігли продавати валюту, що трохи зміцнило гривню», — зазначив він.

Факт активного продажу валюти останніми днями не заперечував і Ю. Горшков, який заявив, що порівняно з минулим тижнем щоденні обсяги її здачі населенням збільшилися на 50%.

ПРОШУ СЛОВА!

На сміх курям коректора

Павло КУЩ,
«Урядовий кур'єр»

Погодьтеся, досить скромними були можливості проявити себе у позитивних персонажах героїко-фантастичних казок, прочитаних нами в дитинстві. Що міг такого надзвичайного і неординарного звершити головний герой — третій син і брат двох розумних родичів, аби потрапити в казку? Хіба тільки слухняно поплентатися туди, сам не знаючи куди, і принести звідти казна-що. Ще, правда, міг дорогою віддубасити триголового змія, попередньо чемно запитавши: «Битися будемо чи миритися?» Мав він також здатність єдиним ударом сокири збудувати летючий корабель, визволити з полону красуню, замкнену на сім замків у високій башті, та скрутити в баранячий ріг ціле вороже військо.

Подумаєш! Креативу тут немов кіт наплакав. Інша річ — сучасні казки, автори яких, щоправда, називають їх «документальна повість» чи «документально-художнє видання». Цікаво, що головні герої цих творінь теж трохи нагадують оту колізію з трьома казковими синами діда і баби. З тією різницею, що двоє про свою репутацію здебільшого дбають добрими справами, а третій мерщій фінансує написання та видання книжки про себе. Бо маючи високу й «хлібну» посаду, ставок, млинок і вишневого кольору «Jeepok», він відчуває, що чогось йому все одно не вистачає.

Як свідчить недавній досвід, відбувається це приблизно так. Очоливши серйозне виробництво, де роботи непочатий край, керівник насамперед організовує… видання книжки. Ні, не про саме виробництво, його ветеранів чи керівників-попередників, а (сама скромність) про себе, ненаглядного. Точніше, про свої неабиякі трудові звитяги на тернистому життєвому шляху завдовжки п'ятдесят із хвостиком років. Не в міру запопадливий автор, який залюбки пристає на цю пропозицію (гроші не пахнуть), спершу подумки чухає потилицю. Адже, щоб написати документальну повість, потрібно трохи більше, ніж пересічна куца біографія головного героя. І як описати заробляння героєм своїх перших мільйонів? Вигадувати, що він, перебуваючи вдень на державній службі, заробляв гроші тільки вночі, скажімо, розвантажував вагони чи шив чоботи? Але тоді обов'язково потрібно акцентувати увагу, що ці ночі — довжелезні полярні…

> Іноді автори-лакувальники, відпрацьовуючи гроші, настільки передають куті меду, що мимоволі складається враження: ситуацію навмисне доводять до абсурду. Адже в реальному житті герої книжок про себе, нерідко буває, фігурують у корупційних «подвигах» і тому перегодя опиняються далеко від високих посад.

Тоді й починається перетворення дійсності на казку чи міф. І головному персонажеві приписують такі звершення та подвиги, які навіть не снилися нашому Іванові-Побивану чи заморському Гераклові! Бо стародавній Геракл звершив усього дванадцять подвигів, а сучасник — спонсор книжки про себе, якщо вірити написаному, перевершує його в десятки разів.

Іноді автори-лакувальники, відпрацьовуючи гроші, настільки передають куті меду, що мимоволі складається враження: ситуацію навмисне доводять до абсурду. Адже в реальному житті герої книжок про себе, нерідко буває, фігурують у корупційних «подвигах» і тому перегодя опиняються далеко від високих посад. І це в кращому разі. В гіршому — під слідством чи взагалі за ґратами.

Мені можуть заперечити: мовляв, ці «казки» — зброя не масового ідеологічного враження, бо їх майже ніхто не читає і вони розраховані на вузьке та найвужче коло персон — замовника та його родичів. Що правда, то правда. Не потрапляє це чтиво навіть до рук редакторів і коректорів, позаяк автори намагаються робити все самотужки. І в цьому є великий резон: вичитуючи текст, із отих приписаних «героям» чеснот і подвигів сміялися б не тільки коректори, а й навіть їхні кури.

А якщо серйозно, на цю «творчість» варто поглянути ще й з огляду на перипетії навколо ухвалення законопроекту про наклеп. Як автор, якому після критичних матеріалів доводилося витрачати нерви і час, щоб довести в суді достовірність і правдивість написаного, я зітхнув із полегшенням, коли ця спроба тиску на журналістів не вдалася. Втім, подейкують, у недалекому майбутньому цей документ візьметься «протискувати» вже новий парламент. Не хочеться в це вірити, та чого тільки в житті не буває. Але навіть якщо це станеться, є сподівання, що автори законопроекту насамперед звернуть особливу увагу на «казкарів», які також мають відповідати за оте «поширення свідомо неправдивої інформації про особу» в своїх «документальних повістях». Бо чого-чого, а, м'яко кажучи, неправдивої інформації про осіб — головних героїв замовлених про себе опусів тут набагато більше, ніж у критичних матеріалах, за які журналістів б'ють не тільки по кишені.

ПОДІЇ ТА КОМЕНТАРІ

ДОКУМЕНТИ

КАБІНЕТ МІНІСТРІВ УКРАЇНИ

ПОСТАНОВА
від 21 листопада 2012 р. № 1065
Київ

Про внесення змін до Регламенту Кабінету Міністрів України

Кабінет Міністрів України **ПОСТАНОВЛЯЄ:**

Внести до Регламенту Кабінету Міністрів України, затвердженого постановою Кабінету Міністрів України від 18 липня 2007 р. № 950 (Офіційний вісник України, 2007 р., № 54, ст. 2180; 2011 р., № 88, ст. 3199; 2012 р., № 56, ст. 2238), зміни, що додаються.

Прем'єр-міністр України М. АЗАРОВ

ЗАТВЕРДЖЕНО
постановою Кабінету Міністрів України
від 21 листопада 2012 р. № 1065

ЗМІНИ,
що вносяться до Регламенту Кабінету Міністрів України

1. Пункт 4 § 18 доповнити абзацом такого змісту:

«У засіданні Кабінету Міністрів під час розгляду питань, що стосуються функціонування місцевого самоврядування, прав та інтересів територіальних громад, місцевого та регіонального розвитку, може брати участь уповноважений представник всеукраїнських асоціацій органів місцевого самоврядування з правом дорадчого голосу.».

2. Пункт 7 § 33 доповнити абзацом такого змісту:

«Під час підготовки проекту акта Кабінету Міністрів з питань, що стосуються функціонування місцевого самоврядування, прав та інтересів територіальних громад, місцевого і регіонального розвитку (згідно з тематикою консультацій, визначених Законом України «Про асоціації органів місцевого самоврядування»), такий проект акта в обов'язковому порядку надсилається всеукраїнським асоціаціям органів місцевого самоврядування.».

3. Пункт 6 додатка 4 доповнити абзацом такого змісту:

«Якщо проект акта стосується питань функціонування місцевого самоврядування, прав та інтересів територіальних громад, місцевого та регіонального розвитку, зазначається позиція уповноважених представників всеукраїнських асоціацій органів місцевого самоврядування чи відповідних органів місцевого самоврядування, а також визначається ступінь її відображення в проекті акта.».

4. Останній абзац пункту 1 додатка 8 після слів «всеукраїнських громадських організацій інвалідів, їх спілок» доповнити словами «, а якщо проект акта стосується питань функціонування місцевого самоврядування, прав та інтересів територіальних громад, місцевого та регіонального розвитку, — всеукраїнських асоціацій органів місцевого самоврядування».

КАБІНЕТ МІНІСТРІВ УКРАЇНИ

ПОСТАНОВА
від 21 листопада 2012 р. № 1064
Київ

Про внесення зміни до пункту 3 Порядку використання коштів, передбачених у державному бюджеті для створення електронної інформаційної системи «Електронний Уряд» та автоматизованої системи «Єдине вікно подання електронної звітності»

Кабінет Міністрів України **ПОСТАНОВЛЯЄ**:

Внести зміну до пункту 3 Порядку використання коштів, передбачених у державному бюджеті для створення електронної інформаційної системи «Електронний Уряд» та автоматизованої системи «Єдине вікно подання електронної звітності», затвердженого постановою Кабінету Міністрів України від 14 березня 2012 р. № 236 (Офіційний вісник України, 2012 р., № 23, ст. 881), доповнивши його підпунктом 3 такого змісту:

«3) здійснення заходів з впровадження Ініціативи «Партнерство «Відкритий Уряд», реалізації Концепції розвитку електронного урядування в Україні та розбудови інформаційного суспільства.».

Прем'єр-міністр України М. АЗАРОВ

КАБІНЕТ МІНІСТРІВ УКРАЇНИ

ПОСТАНОВА
від 21 листопада 2012 р. № 1068
Київ

Про внесення змін у додаток до Порядку одержання дозволу на виробництво, зберігання, транспортування, використання, захоронення, знищення та утилізацію отруйних речовин, у тому числі продуктів біотехнології та інших біологічних агентів

Кабінет Міністрів України **ПОСТАНОВЛЯЄ:**

Внести зміни у додаток до Порядку одержання дозволу на виробництво, зберігання, транспортування, використання, захоронення, знищення та утилізацію отруйних речовин, у тому числі продуктів біотехнології та інших біологічних агентів, затвердженого постановою Кабінету Міністрів України від 20 червня 1995 р. № 440, виклавши його в редакції, що додається.

Прем'єр-міністр України М. АЗАРОВ

Повний текст постанови з додатком читайте на сайті «УК» в розділі «Документи»

КАБІНЕТ МІНІСТРІВ УКРАЇНИ

РОЗПОРЯДЖЕННЯ
від 21 листопада 2012 р. № 931-р
Київ

Про здійснення продажу коштів в іноземній валюті, отриманих від продажу одиниць (частин) установленої кількості викидів парникових газів

Державній казначейській службі:

забезпечити продаж коштів в іноземній валюті, отриманих від продажу одиниць (частин) установленої кількості викидів парникових газів, передбаченого статтею 17 Кіотського протоколу до Рамкової конвенції ООН про зміну клімату, на міжбанківському валютному ринку через публічне акціонерне товариство «Державний експортно-імпортний банк України» за курсом не нижче офіційного курсу Національного банку, що склався на дату здійснення операції;

спрямувати кошти, отримані від зазначеного продажу, на відкриття асигнувань Державному агентству екологічних інвестицій за бюджетною програмою 6351020 «Державна підтримка заходів, спрямованих на зменшення обсягів викидів (збільшення абсорбції) парникових газів, у тому числі на утеплення приміщень закладів соціального забезпечення, розвиток міжнародного співробітництва з питань зміни клімату».

Прем'єр-міністр України М. АЗАРОВ

Кому не пощастить із роботою

ПРОКОМЕНТУЙТЕ ЦЮ ПРОБЛЕМУ НА САЙТІ UKURIER.GOV.UA

ЗАЙНЯТІСТЬ. *Фахівцям яких професій загрожує скорочення?*

Любомира КОВАЛЬ,
«Урядовий кур'єр»

Міжнародна організація праці у своєму звіті спрогнозувала, що 2013 року у світі стане на 7 мільйонів безробітних більше. Загальна ж кількість тих, хто не має куди докласти працю рук і голів своїх, сягне 207 мільйонів осіб. Кричуща цифра! Саме тому на останньому саміті МОП дев'ять країн (Росія, Аргентина, Австралія, Бразилія, Канада, Китай, Німеччина, Південна Корея і США) погодилися вжити додаткових оперативних заходів щодо сприяння зайнятості населення.

А в яких секторах економіки України проблема скорочення кадрів нині найгостріша?

Експерт ринку праці Герман Овчаренко повідомив, що чергова хвиля економічної кризи найболючіше вдарить по металургії, машинобудуванню, автобізнесу, індустрії громадського харчування та готельному господарству. Практично в кожному випадку вплив на ситуацію виявляють глобальні світові економічні процеси. А для нашої економіки великою проблемою стало також падіння цін на металопродукцію на світових ринках.

Фото з сайту tk.de

Адміністративному персоналу тепер буде важче знайти роботу

Панове, на вихід!

Отже, найбільше в Україні ризикують потрапити під скорочення люди таких професій:

— металурги, адже останнім часом відчутно знизилися закупівля металопродукції та ціни на неї;

— працівники автомобілебудівної галузі, і, на жаль, є вже перша «ластівка»: нещодавно зупинився завод із виробництва автобусів «Богдан»;

— працівники банківської сфери, адже нині знижується активність банків, зменшується кількість виданих кредитів, а отже співробітники, які займаються кредитними продуктами, стануть непотрібними;

— фахівці зі страхування: люди не мають «зайвих» грошей, аби витрачати їх на страхування;

— адміністративний персонал (секретарі та офіс-менеджери), адже саме за рахунок скорочення їхніх ставок чимало компаній намагаються оптимізувати свої видатки;

— економісти, бухгалтери, юристи, тому що вітчизняні ВНЗ випускають цих фахівців щороку в кількості, надто великій порівняно з потребою. Так, за даними регіональних центрів зайнятості, наприклад, на Луганщині на одну вакансію економіста претендують 33 особи, а на Львівщині на посаду бухгалтера — 27 фахівців. У великих містах на посаду юриста подають по 16 і більше резюме.

— працівники готелів та ресторанів, адже фахівців, які шукають роботу за цими спеціальностями, також у кілька десятків разів більше, ніж існує для них вакансій.

І все-таки, на переконання аналітика, не все так погано. Бо за останні кілька місяців (з липня 2012 року) на 17% збільшилася кількість вакансій на вітчизняному ринку праці. Найбільше їх з'явилося для медиків, фармацевтів, менеджерів з продажу, продавців-консультантів, проектувальників та будівельників. Багато пропозицій від роботодавців надходять для IT-персоналу, інтернет-фахівців, спеціалістів зі зв'язку та комунікацій.

Також, за прогнозами експерта, наступного року відбудеться невелике, але ж зростання заробітної плати — приблизно на 10—15%.

Імпортне — не завжди краще

У свою чергу почесний президент концерну «Укросметал» Григорій Дашутін зауважив, що однією з проблем є те, що певні галузі економіки просто відмирають, а натомість ми завозимо в Україну товари імпортного виробництва (60% всього, що споживаємо) — дорогі й не завжди якісні. Наприклад, у школах на обід дітлахам пропонують різні заморські фрукти: банани, ківі, манго тощо, і вважається, що це добре. Але чому не вітчизняні яблука, груші, сливи, які дешевші і для наших дітей набагато корисніші від заморських? Крім імпортних комп'ютерів, у школах бачимо зошити, ручки, папір та інше канцелярське приладдя закордонного виробництва, і навіть швабри й відра у прибиральниць «мейд ін». Та невже в Україні не виробляють цих товарів? То, можливо, настав час змінювати щось у власній свідомості? Бо завозити, звісно, простіше, ніж виробляти. Але ж як тоді зберегти, а тим паче створити нові робочі місця в Україні? До того ж аналітичні дані доводять: якщо скоротити імпорт в Україну лише на 1%, це дасть можливість створити 5—10 тисяч робочих місць.

А заступник голови Ради Федерації роботодавців Олексій Мірошниченко зауважив, що модернізація вітчизняних підприємств впливатиме на скорочення робочих місць. Якщо змінюється технологія, потрібно оптимізувати кількість працівників. Це об'єктивна вимога часу. В одній лише металургії за останні п'ять років чисельність працівників скоротилася на 150 тисяч осіб. І від цього нікуди не подітися. Інше питання — що звільненим людям робити далі?

Тут, на думку фахівця, має бути задіяна комплексна програма, в якій братимуть участь і соціально відповідальні роботодавці, і держава, і наймані працівники. Робити це слід так, як нині роблять на деяких металургійних підприємствах, де вже відбулися скорочення, але великої соціальної напруги це не створило. Отже, певна частина літніх працівників пішла на заслужений відпочинок. Якщо комусь залишалося один-два роки до пенсії, їм дозволили піти на пенсію достроково, виплативши наперед заробітну плату. Працівники середнього віку були влаштовані на роботу в суміжні сектори економіки. А також вони могли скористатися пропозиціями тимчасового працевлаштування, брати участь у громадських роботах. Отже, законодавчі підвалини вирішення цього питання в Україні є.

КАДРОВІ ПИТАННЯ

Президент України

звільнив:

ГОВОРУН Ірину Олександрівну — з посади заступника Голови Державної комісії з регулювання ринків фінансових послуг України відповідно до пункту 1 частини першої статті 40 Кодексу законів про працю України;

СТЕЦЯ Ярослава Петровича — з посади голови Чортківської районної державної адміністрації Тернопільської області;

ВОВКА Олексія Івановича — з посади голови Любашівської районної державної адміністрації Одеської області;

МАРАЄВА Євгенія Володимировича — з посади голови Зміївської районної державної адміністрації Харківської області у зв'язку з обранням його народним депутатом України.

Кабінет Міністрів України

призначив:

КАЦУБУ Олександра Володимировича — заступником голови правління Національної акціонерної компанії «Нафтогаз України»;

БОЖКА Миколу Петровича — заступником генерального директора Державного концерну «Спортивні арени України».

звільнив:

КАЦУБУ Сергія Володимировича — з посади заступника голови правління Національної акціонерної компанії «Нафтогаз України» та від виконання обов'язків члена правління цієї Компанії у зв'язку з обранням його народним депутатом України;

ОСТАПЧУКА Віктора Миколайовича — з посади начальника Південної залізниці у зв'язку з обранням його народним депутатом України;

МОМОТА Олександра Івановича — з посади начальника Придніпровської залізниці у зв'язку з обранням його народним депутатом України.

РАКУРС

«Старе й примітивне — у відставку»

Начальник головного управління агропромислового розвитку Сумської облдержадміністрації Володимир ІВЧЕНКО

Збільшуючи виробництво сільськогосподарської продукції, аграрії Сумщини зміцнюють промислову базу для переробки молока, м'яса, зерна, овочів, фруктів тощо.

Про це кореспонденту «УК» розповідає начальник головного управління агропромислового розвитку Сумської облдержадміністрації Володимир ІВЧЕНКО.

УК Володимире Миколайовичу, судячи зі статистики і з огляду на норми споживання, Сумщина є самодостатньою майже за всіма видами продовольчих товарів.

— Так, складно назвати, чого в нас не виробляють, — по суті, для повноцінного харчування виготовляємо все, що потрібно. А це не тільки гарантована продовольча безпека регіону, а й міцна економіка, робочі місця, вагомі відрахування до бюджетів усіх рівнів, Пенсійного фонду тощо. Іншими словами, маємо надзвичайно масштабний і важливий з усіх точок зору сегмент сучасної економіки.

Особливо явні зрушення в нинішньому році. Важко знайти сферу, якої б не торкнулося оновлення — облаштування нових ліній, модернізація наявних, реконструкція приміщень тощо. Завдяки фронтальній роботі вдалося ввести в дію 16 нових об'єктів, освоївши понад 80 мільйонів гривень інвестицій. Це насамперед лінії з поглибленої переробки м'яса птиці, цехи з виготовлення і фасування борошна, твердих сирів, круп, макаронних виробів тощо.

На якісно вищий виток виробничого розвитку вийшли ПАТ «Крафт Фудз Україна», Роменський завод продовольчих товарів, ТОВ «Горобина», інші харчові підприємства, продукція яких широко відома не тільки в області, а й в Україні. Водночас вводили в експлуатацію мобільні цехи і лінії в сільських населених пунктах, при сільськогосподарських товариствах, у кооперативах тощо. Компактні і негабаритні, вони також помітно впливають на обласну «переробну» картину.

УК Одна справа — виробити продукцію, а інша — її переробити і запропонувати споживачеві готові продукти.

— А ще ж є проміжна ланка, яку ви не назвали, — сировину треба зберегти, причому надійно і якісно. Тож це питання в нас на особливому контролі.

Область має вже високі показники валового виробництва. Наприклад, упродовж кількох останніх років вирощуємо майже два мільйони тонн збіжжя, збільшуємо обсяги молока, м'яса, картоплі, городини тощо.

Аби все це надійно зберігати, протягом минулого і нинішнього років досягли істотного прориву. Зокрема на сьогодні маємо 34 сертифікованих склади для зерна місткістю майже 1,5 мільйона тонн зерна, і ця робота продовжується. Наша мета — до кінця наступного року довести зернові місткості до двох мільйонів тонн. Для цього 2013-го залучимо майже 350 мільйонів гривень інвестицій.

Так само важливо забезпечити галузь сучасними сховищами для зберігання картоплі, овочів, фруктів. Тобто аграрний сектор Сумщини зосереджує зусилля не тільки на виробництві, а й на зберіганні та переробці продукції. Маємо на меті повністю замкнути виробничий цикл, бо сировина — це добре, а готові продукти — краще.

УК Наступного року в області заплановано спорудження низки переробних об'єктів, що значно зміцнять економічні позиції галузі. Які саме потужності сьогодні найбільш актуальні?

— Так, 2013-й стане знаковим для селян і їхніх партнерів. Особливо гостре питання — зниження затрат енергетичних ресурсів. Плануємо зосередитися на підприємствах із переробки молока та м'яса, оскільки саме тут залишаються істотні прогалини. За нашими розрахунками, на придбання нового сучасного обладнання, оснащення та модернізацію наявних ліній, інші заходи буде витрачено 5,7 мільйона гривень. Завдяки цьому вдасться знизити собівартість готової продукції, стабілізувати реалізаційні ціни. Передусім це стосується масла, ковбасних виробів.

Тривалий час задовольнялися застарілими і примітивними виробництвами з виготовлення тієї чи тієї продовольчої продукції. Але настав час відправляти їх у відставку. Наступного року в об'єкти харчової промисловості залучимо понад 60 мільйонів гривень, а інфраструктури — майже 450. Крім того, Програмою розвитку агропромислового комплексу Сумської області на період до 2015 року заплановано побудувати два сучасних заводи з переробки плодів та овочів і крохмальний завод.

У розвиток борошномельної галузі плануємо залучити 1,8 мільйона гривень. Зокрема на базі філії ПАТ «Державна продовольчо-зернова корпорація України «Кролевецький КХП» встановимо лінію дрібного фасування борошна. Передбачене спорудження нових сучасних потужностей з випуску хлібобулочних виробів, безалкогольних напоїв, багатьох інших видів продовольчої продукції.

Олександр ВЕРТІЛЬ,
«Урядовий кур'єр»

ДОВІДКА «УК»

На території Сумщини працюють 76 переробних підприємств, що виробляють харчову продукцію більш як 30 найменувань. Питома частка області становить близько 10% загальнодержавного обсягу сирів жирних, майже 6% — вершкового масла, близько 5% — мороженої свинини, понад 3% — хлібобулочних та кондитерських виробів, свіжої яловичини і телятини.

ДОСЬЄ «УК»

Володимир ІВЧЕНКО. Народився 1959 року в селі Річки на Сумщині. Закінчив Сумський філіал Харківського сільгоспінституту імені Докучаєва та Харківський регіональний інститут державного управління Національної академії державного управління при Президентові України. Трудову діяльність розпочав агрономом із захисту рослин колгоспу імені Мічуріна Білопільського району. З 2006 року — начальник головного управління агропромислового розвитку Сумської облдержадміністрації.

Кавалер ордена «За заслуги» III ступеня. Заслужений працівник сільського господарства України.

Хоч і збиткові, але інвесторам цікаві

НА-ГОРА. *Чи стане порятунком для нерентабельних вугледобувних підприємств Львівщини, на яких вичерпано запаси «чорного золота», програма приватизації копалень?*

Оксана МЕЛЬНИК,
«Урядовий кур'єр»

Видобувну галузь Львівщини, що понад півстоліття визначає обличчя області, і Сокальщини зокрема, попри труднощі, вимушені структурні трансформації підприємства, яких не бракувало в останнє десятиліття, переконані фахівці, надто рано списувати з рахунку: вона ще прислужиться економіці краю і незалежної України. Ситуація на ринку енергоносіїв, стрімке зростання вартості голубого палива стали імпульсом до розвитку вугільної промисловості та реабілітації стратегічної місцевої сировини, на використання якої поступово переорієнтовуються енергетичні підприємства регіону і держави. Не політичні чинники, а економічна доцільність, прагматизм і чіткі розрахунки стають визначальними для підприємств у виборі палива. Стало невигідно працювати на дефіцитному і недешевому газі, виробництва переходять на тверде паливо, запаси якого у розвіданих родовищах вугільного басейну Західного регіону цілком достатні: і економія очевидна, і жодної загрози стабільності у роботі енергогенеруючих підприємств.

Шахтарський район знову живе в очікуванні чергових реформ, зелене світло яким надасть закон про приватизацію, що набуде чинності з наступного року.

— Якщо прийдуть інвестори з грошима, ми — тільки «за»! — каже виконувач обов'язків директора з економіки та фінансів ДП «Львіввугілля» Олександр Горовий.

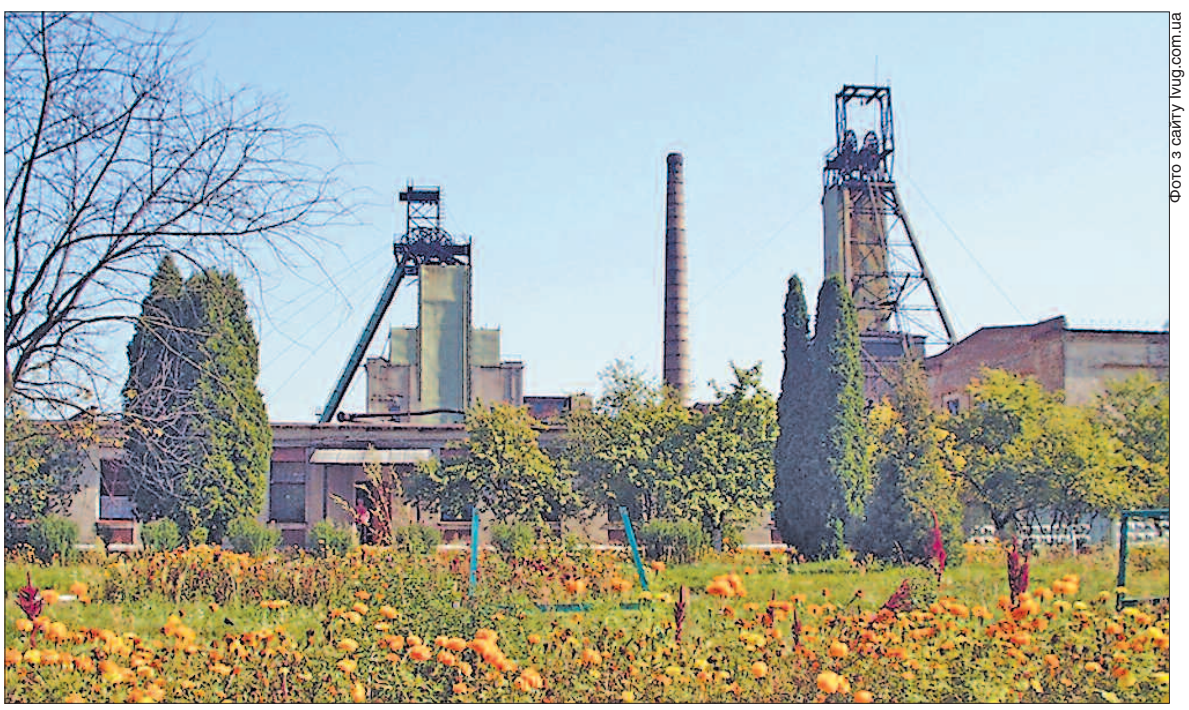

Фото з сайту lvug.com.ua

На «Лісовій» хоч і зменшився видобуток вугілля, але перспектива у неї є

Та шахтарські колективи Прибужжя живуть не лише очікуваними змінами, а турботами нинішнього дня, видаючи на-гора необхідну для потреб краю стратегічну сировину: у структурі виробництва електроенергії на найпотужніших у регіоні енергогенеруючих компаніях значно збільшується відсоток використання вугілля місцевого видобутку, а натомість зменшуються обсяги імпортованого газу. 85 — 90 відсотків твердого палива закуповує «Західенерго».

З початку року на підприємствах ДП «Львіввугілля», повідомив Олександр Горовий, видобуто 1.532 тис. тонн при плані 1.568 тис. т вугілля, а реалізовано за десять місяців 455,5 тис. т на суму 320 млн 288 тис. гривень. На рахунки підприємства від закупівельників надійшло 340 млн 478 тис. гривень.

Частину твердого палива підприємства віднедавна реалізують за попередньою оплатою. На складах копалень відвантаження чекає ще понад 250 тис. тонн вугілля. З 8 шахт Львівського вугільного басейну найбільше «чорного золота» видали на-гора «Межиричанська» (129,7 %), «Великомостівська» (114,5%), «Червоноградська» (110,2%), натомість зменшився видобуток на «Лісовій» — тут накопали на майже 10 відсотків менше від запланованого видобутку (91,5 %). На третину нижчі показники від планових на «Відродженні», «Зарічній» та ін.

Проте на біографії цих шахт ставити крапку зарано. Завдяки реалізації програми приватизації копалень зажевріла надія у неперспективних з огляду на необхідність капіталовкладень у їх переоснащення — ними зацікавились інвестори. Та поки потенційні покупці не подавали жодних заявок на викуп, передачу в концесію чи оренду (закон набуде чинності з першого січня наступного року), експерти цікавляться копальнями, які ймовірно потраплять до переліку претендентів на приватизацію. Йдеться передовсім про ті копальні, модернізація та переоснащення яких потребують серйозних капіталовкладень. Поглиблення на кількасот метрів пласта, наприклад, на «Зарічній» дасть змогу продовжити життя копальні, забезпечити видобуток додаткових тисяч тонн високоякісного коксівного вугілля. Вдасться також зберегти робочі місця, що особливо важливо для депресивного району. Не бракуватиме, на думку експертів, інвесторів, готових вкласти кошти в переоснащення шахти «Степової». Навіть попри нинішнє зниження обсягів видобутку, вугілля в копальні достатньо.

ГОЛОДОМОР

Апокаліпсис

Сьогодні в столиці біля Національного меморіалу пам'яті жертв Голодомору, в усіх обласних центрах України та 32 країнах згадуватимуть тих, хто став жертвами нищівного голоду 1932—1933 років. Українці запалять свічки пам'яті у своїх вікнах. Приєднайтеся до загальнонаціональної акції!

Злочинці зазвичай прагнуть ретельно приховати сліди скоєного. Так вийшло і з історією Голодомору. Багато документів було знищено, засекречено, пропаганда СРСР робила все, аби з людської пам'яті зникла пережита українським народом трагедія. Велика заслуга у відновленні правди належить науковцям, які присвятили свої дослідження встановленню істини про жахливу сторінку історії рідного народу.

Напередодні Дня пам'яті з ініціативи Громадського комітету із вшанування пам'яті жертв Голодомору-геноциду українські вчені провели семінар, на якому поділилися новими здобутками у дослідженнях різних аспектів подій 1932—1933 років в Україні. На жаль, формат видання дає змогу лише навести невеликі уривки з наукових доповідей. Гадаю, факти та висновки вчених не залишать вас байдужими до жахливої сторінки нашої спільної історії...

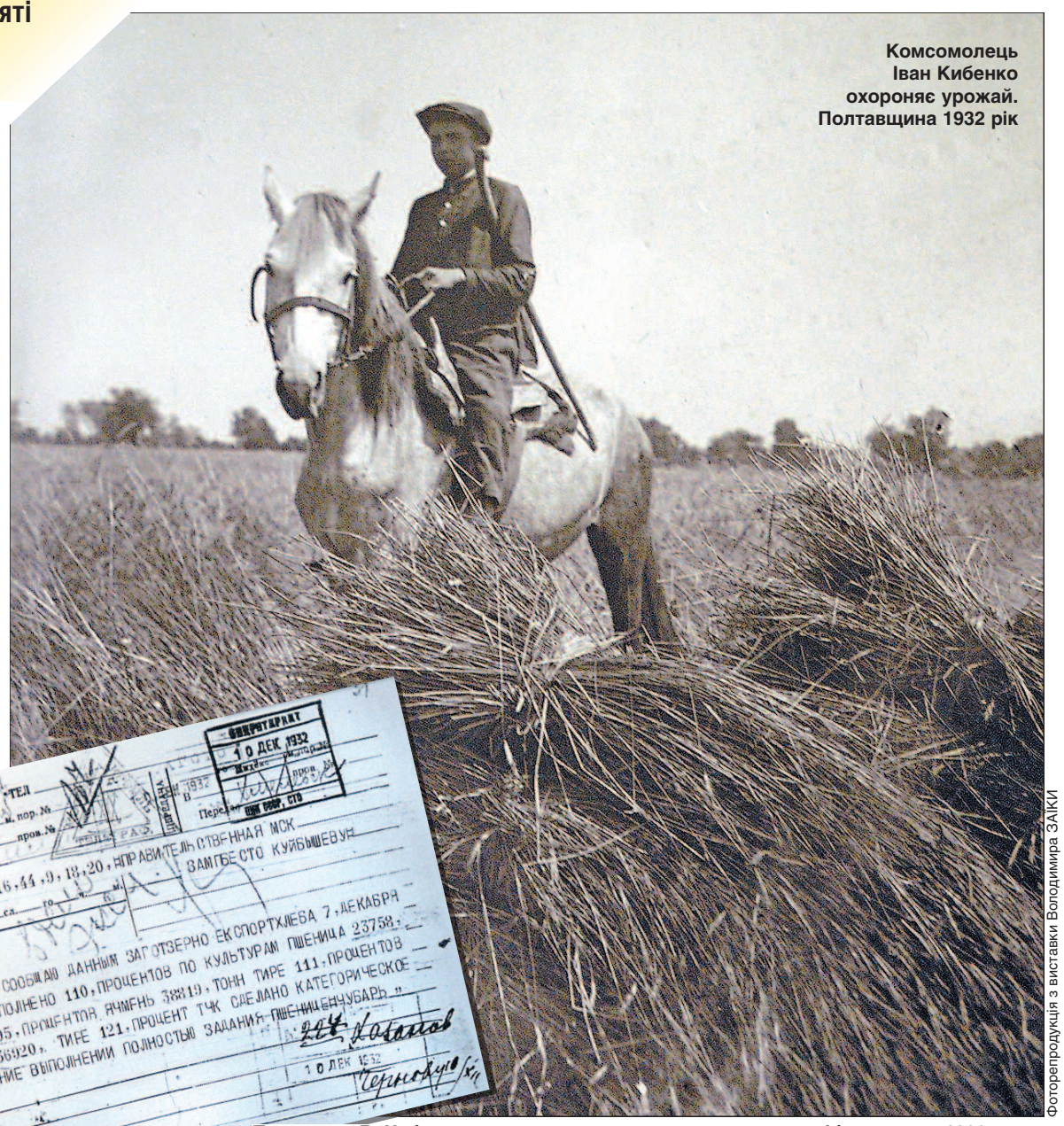

Комсомолець Іван Кибенко охороняє урожай. Полтавщина 1932 рік

Фоторепродукція з виставки Володимира ЗАІКИ

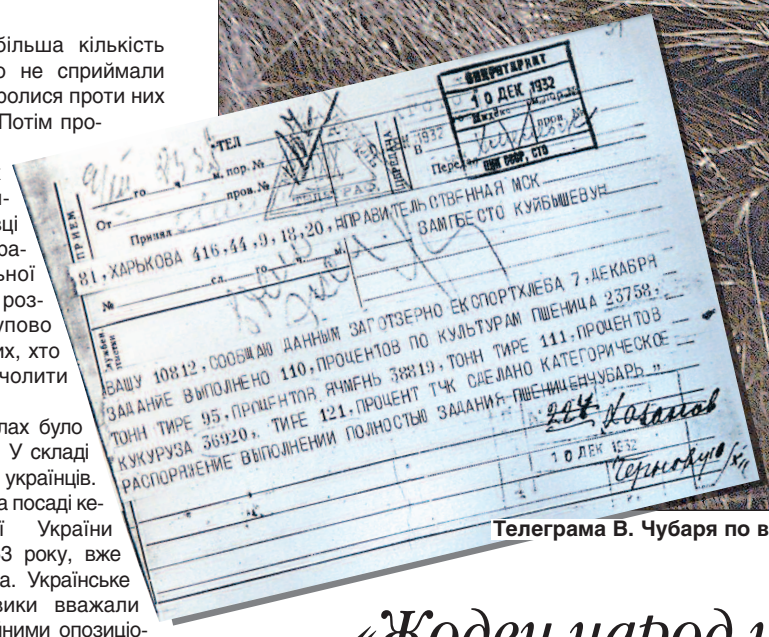

Телеграма В. Чубаря по виконанню завдань по експорту хліба, грудень 1932 року

«Геноцид завжди організовує влада»

Доцент ЛНУ імені І. Франка, кандидат історичних наук Андрій КОЗИЦЬКИЙ

Якщо поглянути на Голодомор 1932—1933 років з погляду того, що відбувалося з іншими народами у XX столітті, то можна помітити дуже багато спільного із масовими кампаніями насилля, жертвами яких ставали тисячі і мільйони людей. Переважна кількість цих випадків уже визнані на міжнародному рівні як геноциди. Це винищення вірмен часів Першої світової війни, екстермінація євреїв і циган Третім рейхом, геноциди в Камбоджі та Руанді.

Геноцид має певні чітко визначені передумови, його завжди організовує влада. Жоден з геноцидів XX століття не був виявом спонтанної ненависті одної групи населення до іншої. Влада може використовувати існуючі настрої в суспільстві, або навіть провокувати їх, але саме вона завжди обирає мішень для насильства. Координоване переслідування людей на певній території під силу організувати тільки інститутам влади. Атаки на групу людей починаються з пропагандистської кампанії і тривають певний час, мають свою логіку і розвиток. Влада може здійснювати геноцид навіть тоді, коли не існує опору.

Зазвичай влада не визнає своєї провини у здійсненні насильства, не визнає сам злочин і навіть заперечує його, пояснюючи свої дії необхідністю превентивних заходів. В українському випадку влада все трактувала продовольчими труднощами, тим, що залишилися вороги з часів громадянської війни. Подальші дії влади — знищення наслідків злочину, документів, могил і самої пам'яті про нього.

Часто геноцид здійснюється як економічна операція, бо певна група людей заважає правлячій більшості реалізувати задуману економічну модель. Євреїв звинувачували в тому, що вони торгували у нечесний спосіб, українцям мали за зле те, що вони не хотіли ділитися вирощеним хлібом. Один і другий спосіб поведінки не вкладалися в економічну систему Третього рейху чи СРСР.

Об'єктом геноциду стає опозиційно налаштована група людей. Насправді опозиційна чи тільки уявно. Відомо, що ще за часів громадянської війни 1918—1921 років саме в Україні діяла найбільша кількість сил, які не просто не сприймали більшовиків, а й боролися проти них зі зброєю в руках. Потім пропаганда поширювала, що саботаж колективізації чинять саме петлюрівці і колишні члени Української Центральної Ради. Кампанія з розкуркулення поступово позбавила селян тих, хто потенційно міг очолити рух опору.

В українських селах було небагато комуністів. У складі КПУ майже не було українців. Перший українець на посаді керівника компартії України з'явився тільки 1953 року, вже після смерті Сталіна. Українське селянство більшовики вважали куркулями, потенційними опозиціонерами, які можуть загрожувати комуністичній владі. Подібне ставлення до селянства характерне марксистам узагалі, зневага до селян — одна з основ марксистської ідеології. Радянську номенклатурну верхівку формували представники або декласованої інтелігенції, або містяни, серед комуністичних очільників довго не було вихідців із села. Упереджене ставлення русифікованих городян, які вважали себе вищими за соціальним статусом від селян та вихідців із села в містах, тривалий час було питомою ознакою міської культури радянського гатунку.

Закономірно постає запитання: чи існував одразу і до кінця вироблений план знищити українське селянство? У світі є приклади, коли правлячі режими, наприклад в Африці, винищували своїх підданих, аби встановити ідеальну, за їхнім розсудом, модель країни з ідеальними підданими. Але в Україні скоріше все відбувалося за зразком Голокосту, який не мав наперед виробленої програми, й лише в міру розвитку поступово набирав обертів. Спираючись на особисту ініціативу безпосередніх виконавців, які на власний розсуд розуміли урядову політику, геноцид дійшов справді жахливих наслідків.

Можна, напевно, втішатися з того, що не одні українці зазнали жахливої трагедії у XX столітті, головною причиною яких є прихід до влади людей, що не належали до культури переважаючої кількості населення. Їхнє бажання насильницьким методом започаткувати нове життя приводило до геноциду, наслідки якого відчуваються в багатьох наступних поколіннях.

«Жоден народ не одержав такого «подарунка», як припинення коренізації»

Професор КНУ імені Т. Шевченка, доктор історичних наук Володимир СЕРГІЙЧУК

Досліджуючи голод у Казахстані 1932—1933 років, доктор історичних наук Володимир Сергійчук знайшов цілу низку доказів того, що Голодомор в Україні в ті ж самі роки був саме геноцидом українського народу, а не просто голодом. «Голод у Казахстані — це голод хліборобів, серед яких більшість було українців, і голод казахів-скотарів, — каже В. Сергійчук. — Визначальним для виживання казахів у тяжкі роки було те, що їм дозволялося залишати свою територію в пошуках продовольства, чим і скористалася велика кількість людей, особливо з районів, прилеглих до кордонів з Росією, Узбекистаном, Киргизстаном і Китаєм. Я навіть знайшов документи 1933 року про те, як влада Алма-Ати закликала рятувати голодних казахів у регіонах, прилеглих до території Казахстану. Вони мали можливість працевлаштування, їх спонукали до утворення національних товариств для спільного обробітку землі. Є навіть документи про те, що казахська влада у 1933 році просила сусідні регіони не відправляти назад казахів, бо там ще існують «продовольчі труднощі». До речі, з Москви також стежили за цим, зокрема й Лазар Каганович, на совісті якого мільйони померлих від голоду в Україні й на Північному Кавказі, — за його підтримки, скажімо, цілий казахський аул відкочував до Поволжя, де й врятувався від голодної смерті. А от відома постанова від 22 січня 1933 року про заборону селянам залишати свої території стосувалася саме України та Кубані, де мешкала абсолютна більшість українців». Спільним у голоді на територіях України і Казахстану, на думку науковця, є тільки безліч постанов різного рівня, які стосувалися забезпечення партпрацівників та номенклатури продуктами і талонами в їдальні. «Так, у Казахстані був страшний голод, найбільший за інтенсивністю, — наголошує В. Сергійчук, — але жоден народ СРСР, як українці, окрім фізичного винищення через голод, не одержав такого «подарунка» від влади, як припинення коренізації. І це вже ознака духовного геноциду». Володимир Іванович згадав сумнозвісну постанову ЦК ВКП(б) і Раднаркому СРСР від 14 грудня 1932 року за підписами Сталіна і Молотова про припинення українізації на Північному Кавказі у зв'язку з незадовільним виконанням непосильних планів хлібозаготівель, якою закривалися українські газети і школи, українські відділення у вищих навчальних закладах, українські театри у вказаному регіоні, а станиця Полтавська, де діяв Перший Всеросійський український педагогічний технікум, була вислана до Казахстану.

Цікаво, що ця постанова щодо невиконання плану хлібозаготівель стосувалася і Смоленщини з її етнічно білоруськими районами, але там не було припинено роботу жодної білоруської школи чи громадської організації.

Крім того, він нагадав, що наступного дня в розвиток цієї постанови в усіх регіонах Радянського Союзу українізація ліквідовувалася. Місцева влада в Казахстані, доповідаючи Кремлю про виконання директив з цього приводу, зазначала на початок червня 1933 року, що припинила діяльність трьох районних газет, що виходили українською мовою, двох педтехнікумів, де готували вчителів рідної мови для тамтешніх українців, а половину шкіл уже перевела на російську мову навчання.

Також обурливі факти навів дослідник про масові переписування українців своєї національності. Аби вижити, майже мільйон українців тільки в межах нинішнього Краснодарського краю стали росіянами. Володимир Сергійчук заперечує думку про те, що Голодомор був наслідком непрофесійної політики радянського керівництва, оскільки, спираючись на архівні документи, бачить кардинальну різницю у ставленні до різних народів СРСР.

ГОЛОДОМОР

українського народу

«У 1933-му тільки за один рік у селах України померло 3,8 мільйона осіб»

Науковий співробітник Інституту демографії НАН України, кандидат економічних наук Наталія ЛЕВЧУК

Кількість людських жертв Голодомору — найбільш дискусійне питання серед вітчизняних та зарубіжних дослідників та предмет гарячих дискусій серед політиків. Тому дотепер немає консенсусу. Існуючі оцінки втрат населення через надсмертність (прямі демографічні втрати) лежать у межах від 2,6 до 5 млн чоловік. Поширена необґрунтована цифра у 5—10 мільйонів сприяла формуванню негативного ставлення громадськості до результатів фахових демографічних досліджень та ще більше загострила полеміку довкола проблеми голоду 1932—1933 рр. як у самій Україні, так і за її межами.

Розбіжності в оцінках зумовлені такими причинами. По-перше, архівна статистика часто використовується дослідниками без належного критичного аналізу, необхідної корекції та внесення поправок. По-друге, незважаючи на відкриття архівів, значна частина регіональної статистики населення залишалася невикористаною. По-третє, оцінкою втрат мають займатися фахівці-науковці, оскільки для отримання надійних і достовірних результатів вони використовують сучасні методи демографічного аналізу та моделювання.

За оцінкою нашого колективу у складі Омеляна Рудницького, Наталії Левчук, Павла Шевчука (Інститут демографії та соціальних досліджень НАН України) та Олега Воловини (Університет Північної Кароліни, США), демографічні втрати України внаслідок голоду 1932—1934 рр. становлять 3,9 млн осіб через надсмертність та 545 тис. осіб ненародженими.

Вперше така оцінка проведена для областей України на рівні міського та сільського населення на основі повномасштабної реконструкції демографічної динаміки країни та її регіонів за кожен рік між переписами населення у 1926 і 1939 роках. Втрати від голоду — це різниця між реконструйованими реальними числами померлих та народжених (які зазнали впливу голоду) та гіпотетичними числами народжених і померлих (за умови відсутності голоду) у роки кризи 1932—1934.

Ми отримали такі результати: надлишок померлих (1932—1934) — 3,9 млн осіб (ті, що померли передчасно), дефіцит народжень (1932—1934) — 545 тис. осіб. Найбільших втрат зазнали селяни. Із 3,9 млн осіб, що померли передчасно, 3,6 млн припадає на сільську місцевість. Із 545 тис. осіб, які не народились, 465,8 тис. — це втрачені народження серед сільського населення.

Унаслідок надсмертності в 1933 році в Україні померли:

- ✔ кожна 8-а особа, у тому числі:
- ✔ кожний 6-й чоловік та кожна 11-а жінка
- ✔ кожна 8-а дитина віком до15 років
- ✔ кожен 11-й дорослий працездатного віку
- ✔ кожна третя особа у віці 60 років і старше.

Більша частина втрат припадає на дітей віком до 15 років та літніх людей у віці 60 років і старше. В 1933 р. за один рік у селах України померло 3,8 млн осіб (загальне число померлих за рік). Це приблизно стільки, скільки померло сумарно за вісім попередніх некризових років — з 1924 по 1931 роки. До голоду в Україні в середньому вмирало близько 500 тис. осіб у рік.

Зазначимо, що чисельність населення України на початок 1932 року становила 31,4 млн осіб, а на початку 1934 р. — лише 27,8 млн. Відновити чисельність населення, яка була на початок 1932 року, вдалося лише через 9,5 року (червень 1941 року).

Оцінку втрат у регіональному розрізі було проведено в адміністративно-територіальних межах станом на перепис 1937 року, тобто для 7 областей України. Межі областей не збігаються із сучасними. За нашою оцінкою, найбільших утрат зазнали Київська та Харківська області, на другому місці (в порядку зменшення втрат) — Вінницька, Одеська та Дніпропетровська, на третьому — Чернігівська, на четвертому — Донецька. Зокрема, показник інтенсивності втрат (кількість померлих на 1000 населення) в Київській та Харківській областях у 4 рази вищий, ніж у Донецькій.

Втрати населення України через надсмертність унаслідок голоду 1932-1934 рр., тис. осіб

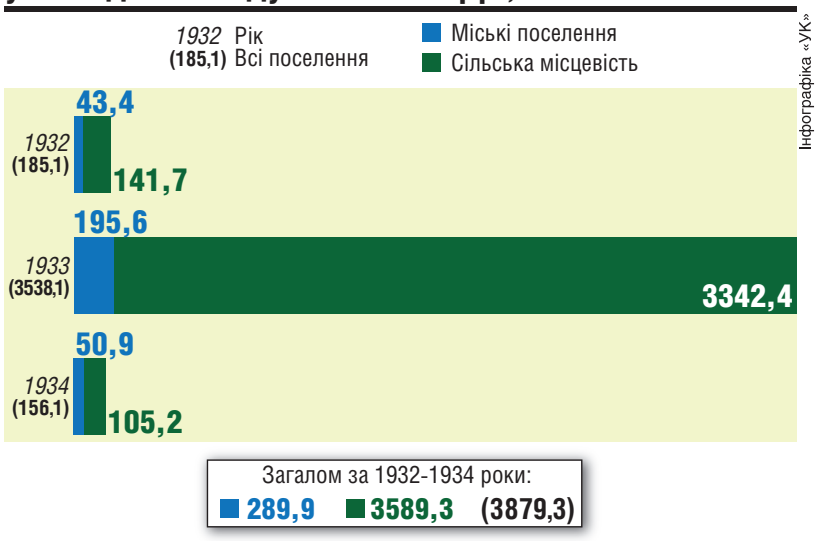

Інфографіка «УК»

За даними Інституту демографії та соціальних досліджень НАНУ

«Голодомор ламав людину як особистість»

Кандидат історичних наук Олеся СТАСЮК

Розсекречення документів Галузевого державного архіву Служби безпеки України дало змогу розкрити надзвичайно жахливу картину руйнації традиційної культури українців у роки Голодомору, усвідомити заподіяну непоправну шкоду суспільній моралі та традиційним українським цінностям. Фізичні випробування і моральний тиск, який переживали українці, ламали особистість, породжували нездорові психічні стани, руйнували сімейні стосунки, знищували українську культуру.

Влада протидіяла спробам селян утекти від голоду. Так, у таємному розпорядженні ЦК КП(б)У йшлося про заборону продажу квитків тим, хто не мав спеціального посвідчення і прямував за межі УРСР. На кордонах та залізницях патрулі повертали людей назад. Запровадження паспортизації виключило селян з переліку тих, кому видавалися паспорти: тепер виїхати із села та працевлаштуватися стало неможливо. І все ж таки міграція набула масового характеру. Люди продавали майно і тікали на шахти Донбасу чи будови Дніпропетровська. Одних «куркулів» викидали із власних домівок, інші втікали із села, аби не вступати в колгоспи.

Щоб прогодуватися, люди виносили на продаж та обмін новий одяг, рушники і вишиванки. Багато селян були ошукані, отримавши, наприклад, нібито мішок проса, в якому був попіл, лише присипаний просом.

Людей охоплювали відчай, тривога, смуток та депресія. Згодом у селян виконавці розкуркулення забирали і все те, що могло стати предметом обміну. Забирали взуття, одяг, знаряддя, речі рвали, а посуд били. На Полтавщині в Лубенському районі було конфісковано 27 млинів, у Царичанському — 75, у Слов'янському на Харківщині — 100 жорен. Фізичне винищення супроводжувалося моральним терором, що підтверджують документи з грифом «Совершенно секретно»: «Голова сільради Снігур зібрав біля себе активістів-п'яниць, які творили свавілля». У доповідній записці С.Косіору від редакції газети «Радянське село» було вказано, що «активісти часто зводять особисті рахунки, мстяться окремим колгоспникам за критику».

Над селянами, у яких уже нічого було забирати, продовжували глумитися. Масово застосовувався метод навішування дощок на ворота з образливими надписами: «Марічка-ледар» (про виснажену голодом жінку, яка не могла вийти на роботу), «Тут живе той, хто злісно не здає хліб». Більше того, людина мала всю ніч сторожити дощечку, бо за її зникнення накладався штраф 100 крб. Такі дії не лише принижували людську гідність, вони породжували покірність і страх перед представниками влади. Виникала подвійна мораль принижених одних і безкарних інших.

Безвихідь провокувала дрібні крадіжки. Архівні документи та свідчення очевидців дають зрозуміти, на який ризик ішли люди, щоб знайти їжу. Колгоспні лани та комори охоронялися, а сторожам було наказано застосовувати зброю без вагань. Колгоспники, отримуючи «пусті» трудодні, теж голодували, тому рятувалися як могли. Саме з тих часів сформувалося ставлення до державної власності та всенародного добра як до нічийного майна, що не гріх і поцупити. Відтак створювалися умови, за яких соціально-правові норми втрачали будь-яке значення. Ненависть та байдужість до іншого через голод породжували масові прояви жорстокості. Не щадили ні старих, ні малих, що ще кілька місяців перед тим вважалося неймовірним в українському суспільстві. Вражає факт, що, наприклад, у могилів-подільській тюрмі серед 639 в'язнів перебувало 24 дитини.

Аморальним заходом режиму була нагорода за донесення. Кожен, хто вказував, де сусід сховав зерно, одержував 10—15% виявленого у вигляді премії. Масове поширення доносів настільки впливало на свідомість, що іноді селяни, маючи закопане зерно і боячись відкопати запаси, помирали від голоду. Сильне відчуття страху впливало на найсвятіше — родинні зв'язки, люди доносили на членів сім'ї, на батьків. Доноси трактувалися владою не як ганебний, а патріотичний вчинок. Голодомор деморалізував народ: люди ставилися підозріло одне до одного, втратили довіру, яка є основою міжлюдських стосунків у суспільстві.

Підготувала Лариса КОНАРЕВА, *«Урядовий кур'єр»*

«Покаранню підлягають не лише організатори геноциду, а й співучасники»

Завідувач кафедри міжнародного права НаУКМА, доктор права Мирослава АНТОНОВИЧ

У проблемі визнання Голодомору 1932—1933 років злочином геноциду є два аспекти: міжнародний і національний. Проблема міжнародного визнання Голодомору геноцидом українського народу була актуальною впродовж усіх років після скоєння цього злочину і набула особливої гостроти в останні десятиліття, коли були розсекречені архіви КДБ, які підтвердили намір радянського режиму знищити питому частину української нації — українське селянство — через зморення голодом. Починаючи з 1934 року, коли Конгрес США закликав засудити цей акт знищення українців, багато країн та міжнародних інституцій, а також науковців висловились у підтримку визнання злочину Голодомору таким, що був спрямований проти українського народу. Автор самого терміна «геноцид» професор Рафаель Лемкін у своїх працях не піддавав сумніву те, що Голодомор був злочином геноциду відповідно до Конвенції ООН про запобігання злочинові геноциду і покарання за нього 1948 року (надалі — Конвенція про геноцид).

Страх відповідальності і політичні мотиви є, вочевидь, причиною заперечення деякими країнами Голодомору як злочину геноциду, хоч Україна неодноразово заявляла, що не має жодних претензій до інших країн з питань Голодомору. Не менш важливим за визнання Голодомору геноцидом було б, зокрема, публічне вибачення Росії як держави, яка проголосила свій континуїтет щодо СРСР, так як це зробив прем'єр-міністр Великої Британії Тоні Блер щодо картопляного голоду в Ірландії від імені урядів Сполученого Королівства, які правили у XIX столітті.

Визнавши Голодомор геноцидом, США тим самим імпліцитно визнали провину свого уряду, який закрив очі на страшне звірство в СРСР, «дипломатично визнав уряд СРСР саме в рік його найтяжчого злочину — організованого комуністами голокосту в Україні 1933 року» (Євген Сверстюк), і навіть вину кореспондента New York Times Волтера Дюранте, котрий у своїх звітах з України свідомо заперечував не лише розміри штучного голоду, а й саме його існування. Так мали б зробити і уряди інших країн, які продовжували купувати радянське зерно у держави, народ якої в цей час масово помирав з голоду.

Україна на законодавчому рівні визнала Голодомор 1932—1933 років злочином геноциду проти українського народу, прийнявши у 2006 році Закон «Про Голодомор 1932—1933 років в Україні». Постановою Апеляційного суду міста Києва в 2010 році підтверджено висновок досудового слідства, проведеного Службою безпеки України за фактом учинення геноциду в Україні в 1932—1933 роках — за ознаками злочину геноциду, передбаченого ч. 1 ст. 442 Кримінального кодексу України. Тим самим Україна виконує свій обов'язок покарати за вчинення Голодомору-геноциду згідно з Конвенцією про геноцид. Покаранню підлягають не лише організатори геноциду (їх імена названо в постанові Апеляційного суду міста Києва), а й співучасники в геноциді, незалежно від того, чи є вони відповідальними службовцями, чи приватними особами. Отже для виконання свого обов'язку за Конвенцією про геноцид не достатньо лише назвати його організаторів (яких уже немає в живих), а й проводити дуже кропітку роботу щодо виявлення всіх імен злочинців. Виконання злочинних наказів, як відомо, не звільняє від покарання. Встановлення істини потрібно не мертвим, а нам, живим.

ЗАПИТУЙТЕ — ВІДПОВІДАЄМО

КОНСУЛЬТУЮТЬ СПЕЦІАЛІСТИ МІНІСТЕРСТВ І ВІДОМСТВ УКРАЇНИ

Коли перерахують пенсію?

Я пенсіонер, учасник бойових дій, інвалід Великої Вітчизняної війни I групи, колишній військовий, старший сержант, ветеран праці.

Хочу дізнатися, чи маю право відповідно до Закону «Про пенсійне забезпечення осіб, звільнених з військової служби, та деяких інших осіб» одержати надбавку до пенсії у розмірі 11%, яку інші військові пенсіонери отримують з 1 липня 2012 року?

К. ЗАЦЕРКЛЯНИЙ,
м. Кобеляки Полтавської обл.

Владислав МАШКІН, директор департаменту пенсійного забезпечення ПФ:

— Постановою Кабінету Міністрів від 23.04.2012 року №355 передбачено, що з 1 липня 2012 року до пенсій, призначених до зазначеної дати відповідно до Закону «Про пенсійне забезпечення осіб, звільнених з військової служби, та деяких інших осіб», крім пенсій, призначених військовослужбовцям строкової служби та членам їх сімей, встановлюється підвищення у розмірі 11 відсотків пенсій, обчислених відповідно до статей 13, 21 і 36 закону, збільшивши його з 1 вересня 2012 року на 23 відсотки та з 1 січня 2013 року до 35 відсотків.

Враховуючи те, що пенсію вам призначено як військовослужбовцю строкової служби, підстав для перерахунку такої пенсії відповідно до постанови Кабінету Міністрів від 23.04.2012 року № 355 немає.

Як отримати статус інваліда війни?

Розкажіть, будь ласка, докладно, які особи належать до інвалідів війни. Також хочу дізнатися, які саме документи і куди маю подати, аби офіційно отримати цей статус?

Заздалегідь вдячний за відповідь.

Р. БЕЛТРАНОВ,
м. Дніпропетровськ

Ірина ТАРАБУКІНА, директор департаменту соціальних послуг Мінсоцполітики:

— Відповідно до пункту 1 статті 7 Закону «Про статус ветеранів війни, гарантії їх соціального захисту» до інвалідів війни належать, зокрема, особи з числа військовослужбовців діючої армії та флоту, партизанів, підпільників, працівників, які стали інвалідами внаслідок поранення, контузії, каліцтва, захворювання, одержаних під час захисту Батьківщини, виконання обов'язків військової служби (службових обов'язків) чи пов'язаних з перебуванням на фронті, у партизанських загонах і з'єднаннях, підпільних організаціях і групах та інших формуваннях, визнаних такими законодавством України в районі воєнних дій, та прифронтових дільницях залізниць, на спорудженні оборонних рубежів, військово-морських баз та аеродромів у період громадянської та Великої Вітчизняної воєн або з участю в бойових діях у мирний час.

Відповідно до пунктів 7, 10 Положення про порядок видачі посвідчень і нагрудних знаків ветеранів війни, затвердженого постановою Кабінету Міністрів від 12.05.1994 року № 302, «Посвідчення інваліда війни» видається на підставі довідки медико-соціальної експертної комісії про групу та причину інвалідності органами праці та соціального захисту населення за місцем реєстрації громадянина.

Враховуючи вищезазначене, для встановлення статусу інваліда війни заявникові потрібно надати довідку медико-соціальної експертної комісії про групу та причину інвалідності до управління праці та соціального захисту населення за місцем реєстрації.

ФОТОПОГЛЯД

Фото Олександра ЛЕПЕТУХИ

По-братськи

Що буде із земельними актами, яким не присвоїли кадастровий номер?

На презентації Державного земельного кадастру міністр аграрної політики Микола Присяжнюк повідомив, що нині завершується підготовка автоматизованої системи Державного земельного кадастру.

У зв'язку з цим прошу пояснити мені, що слід робити із земельними актами, які виготовлені без присвоєння кадастрового номера? Чи їх слід терміново міняти на акти нового зразка? Чи можна залишити й так, допоки не виникне нагальної потреби проводити з ними певні операції (оформлення спадщини, дарування, продаж тощо)? Це питання дуже цікавить літніх людей, які бояться втратити право власності на ці ділянки, хоча акти на них виготовили чи не найпершими серед односельчан.

О. СІРКО,
с. Мухівці Вінницької обл.

Євген БЕРДНІКОВ, заступник голови Держземагентства:

— Згідно з постановою Кабінету Міністрів від 12.11.2008 року № 1019 «Про внесення змін до постанови Кабінету Міністрів України від 02.04.2002 року № 449» раніше видані державні акти на право власності на землю, державні акти на право власності на земельну ділянку та державні акти на право постійного користування землею залишаються чинними і підлягають заміні у разі добровільного звернення громадян або юридичних осіб.

Постановою Кабінету Міністрів від 18.08.2010 року № 749 «Про затвердження Тимчасового порядку присвоєння кадастрового номера земельній ділянці», визначено Тимчасовий Порядок присвоєння кадастрового номера земельній ділянці (далі —Тимчасовий Порядок).

Визначення та присвоєння кадастрового номера земельній ділянці, переданій у власність (користування) без проведення її державної реєстрації, здійснюють територіальні органи Держкомзему.

Відповідно до пункту 16 Тимчасового Порядку для визначення та присвоєння кадастрового номера земельній ділянці, переданій у власність (користування) без проведення її державної реєстрації, власник (користувач) такої ділянки або уповноважена ним особа подає до територіального органу Держземагентства за місцезнаходженням земельної ділянки заяву про державну реєстрацію земельної ділянки та копії: документа, що посвідчує особу, а для уповноваженої особи також документа, що посвідчує її повноваження; документа, що посвідчує право на земельну ділянку; копію реєстраційного номера облікової картки платника податків (ідентифікаційного номера) згідно з Державним реєстром фізичних осіб — платників податків або податкового номера —для юридичної особи, документів про внесення плати за формування обмінного файла, здійснення державної реєстрації земельної ділянки, надання витягу з Поземельної книги.

У разі наявності архівних примірників технічної документації із землеустрою щодо складання документів, що посвідчують право на земельну ділянку, або проекту відведення земельної ділянки в територіальних органах Держкомзему для присвоєння кадастрового номера здійснюються роботи з формування обмінного файла для внесення даних про земельну ділянку до автоматизованої системи державного земельного кадастру.

У разі відсутності в архіві територіального органу Держкомзему документації із землеустрою, зокрема документів, що містять істотні умови формування кадастрового номера земельної ділянки, або невідповідності меж земельної ділянки даним чергового кадастрового плану територіальний орган інформує власника (користувача) такої ділянки або уповноважену ним особу про необхідність розроблення технічної документації із землеустрою щодо встановлення меж земельної ділянки в натурі (на місцевості). Визначення та присвоєння кадастрового номера земельній ділянці у такому разі здійснюються відповідно до розробленої документації із землеустрою.

Відповідно до статті 26 Закону «Про землеустрій» замовниками документації із землеустрою можуть бути органи державної влади, Рада міністрів Автономної Республіки Крим, органи місцевого самоврядування, землевласники і землекористувачі. Розробниками документації із землеустрою є юридичні та фізичні особи, які отримали ліцензії на проведення робіт із землеустрою відповідно до закону.

Перелік платних адміністративних послуг, що надаються Державним агентством земельних ресурсів та його територіальними органами, та розмір плати за їх надання затверджений постановою Кабінету Міністрів від 01.08.2011 року № 835 «Деякі питання надання Державним агентством земельних ресурсів та його територіальними органами платних адміністративних послуг» (із змінами).

Чи маю право на доплату по втраті годувальника?

Маю статус постраждалої від аварії на ЧАЕС 4 категорії. У квітні цього року досягла чорнобильського пенсійного віку, стаж роботи — 30 років. Розмір призначеної виплати — менше 1 тисячі гривень.

Вважаю, що маю право отримувати доплату до пенсії по втраті годувальника. Адже мій чоловік був ліквідатором аварії I категорії і отримав захворювання, яке призвело до смерті, пов'язане з роботами з ліквідації наслідків цієї катастрофи. Він помер у 1999 році. З цим питанням звернулася до відділення Пенсійного фонду за місцем проживання. Але отримала неаргументовану відмову. Отже, хочу дізнатися, чи все ж таки маю право на таку доплату, і якщо ні, то чому?

Н. АЛЄКСЄЄВА,
м. Київ

Владислав МАШКІН, директор департаменту пенсійного забезпечення ПФ:

— Відповідно до статті 52 Закону «Про статус і соціальний захист громадян, які постраждали внаслідок Чорнобильської катастрофи» право на щомісячну компенсацію в разі втрати годувальника внаслідок Чорнобильської катастрофи мають непрацездатні члени сім'ї годувальника, які були на його утриманні.

Статтею 36 Закону «Про загальнообов'язкове державне пенсійне страхування» передбачено, що непрацездатним членом сім'ї вважається, зокрема, дружина, якщо вона є інвалідом або досягла пенсійного віку, передбаченого статтею 26 цього закону (у випадку дописувачки — 60 років).

Враховуючи вищевикладене, право на встановлення до пенсії щомісячної компенсації в разі втрати годувальника внаслідок Чорнобильської катастрофи ви набудете після досягнення 60-річного віку.

Сторінку підготувала Любомира КОВАЛЬ, *«Урядовий кур'єр»*

ТЕЛЕКУР'ЄР

ПРОГРАМА ПЕРЕДАЧ З 26 ЛИСТОПАДА ПО 2 ГРУДНЯ 2012 РОКУ

Примітка. Цифрові позначки у програмах вказують на класифікацію:
(I) або (1) — перегляд без обмежень;
(II) або (2) — передачу або фільм можна дивитися дітям лише за присутності батьків;
(III) або (3) — можна дивитися особам, яким виповнився 21 рік.

ПРОГРАМА НА ПОНЕДІЛОК, 26 ЛИСТОПАДА

ПЕРШИЙ НАЦІОНАЛЬНИЙ

ТРК «ЕРА»
06:00 «Доброго ранку, Україно!»
06:00 Ранкова молитва
06:05, 07:00, 08:00 Новини
06:10, 07:05, 08:05 Спорт
06:15, 07:10, 08:10 За 80 днів навколо спорту
06:20, 07:15, 08:15 Погода
06:25, 07:20 Заголовки
06:30 Православний календар
06:35, 07:40 Тема дня
06:45 Мультфільм
06:55, 07:30 Глас народу
07:25 Країна on line
07:35 Ера бізнесу
07:50 Фінансові поради
08:20 Твій голос
08:40 Корисні поради

ПЕРШИЙ НАЦІОНАЛЬНИЙ
09:00 Підсумки тижня
09:25 Точка зору
09:45 Офіційна хроніка
09:55 Ток-шоу «Легко бути жінкою»
11:00 Шеф-кухар країни
11:50 Офіційна хроніка
12:00 Новини
12:10 Діловий світ
12:15 Право на захист
12:35 Темний силует
12:45 Армія
13:05 Х/ф «Балада про Берінга та його друзів»
14:40 Вікно в Америку
15:00 Новини (із сурдоперекладом)
15:15 Euronews
15:35 Діловий світ. Агросектор
15:40 Т/с «УГРО-1» 3с.
16:30 Т/с «Переділ» 7,8с.
18:10 Останнє попередження
18:20 Новини (із сурдоперекладом)
18:35 Агро-News
18:50 Діловий світ
19:05 Д/ф «Світовий рекорд української пісні»
19:55 Новорічний жарт з В.Винокуром
20:45 Сільрада
21:00 Підсумки дня
21:25 Світ спорту
21:30 Діловий світ
21:40 Новорічний жарт з Ю.Гальцевим
22:55 Трійка, Кено, Секунда удачі

ТРК «ЕРА»
23:00, 01:00 Підсумки
23:10, 01:10 Спорт
23:15, 01:15 За 80 днів навколо спорту
23:20 Погода
23:25 Від першої особи
23:50 Великі битви. Франко-індіанська війна
00:40 Поміж рядками

ПЕРШИЙ НАЦІОНАЛЬНИЙ. НІЧНИЙ КАНАЛ
01:20 Новини (із сурдоперекладом)
01:35 Про головне
02:00 ТелеАкадемія
03:10 Т/с «Ріно Гаетано» 1с.
04:45 Д/ф «Джинси — планета в блакитному»
05:50 Діловий світ. Агросектор

1+1

06:00 «ТСН-тиждень»
06:45 Інформаційно-розважальна програма «Сніданок з 1+1»
07:00 ТСН: «Телевізійна служба новин»
07:10 Інформаційно-розважальна програма «Сніданок з 1+1»
07:25 Мультфільм «Ескімоска» (1)
07:30 Інформаційно-розважальна програма «Сніданок з 1+1»
08:00 ТСН: «Телевізійна служба новин»
08:05 Інформаційно-розважальна програма «Сніданок з 1+1»
09:00 ТСН: «Телевізійна служба новин»
09:10 Інформаційно-розважальна програма «Сніданок з 1+1»
10:00 Мультфільм (1)
10:25 Серіал «Величне століття. Роксолана — 2» (1) (1)
12:45 «Неймовірні перегони»
13:45 «Повне перевтілення. Дім за тиждень»
14:45 «Не бреши мені — 3»
15:45 «Сімейні мелодрами — 2»
16:45 «ТСН. Особливе»
17:10 Серіал «Величне століття. Роксолана — 2» (1)
19:30 ТСН: «Телевізійна служба новин»
20:15 Мелодрама «Русалка»
00:15 ТСН: «Телевізійна служба новин»
00:30 До 75-річного ювілею Андрія Кончаловського «Гомер та Едді» (2)
02:25 «Телевізійна служба новин»
02:40 «Золота колекція футболу України»
04:20 Володимир Машков у мелодрамі «Американська донька» (1)

ІНТЕР

05:30 Х/ф «Міцний шлюб»
07:00 Новини
07:10 «Ранок з ІНТЕРом»
07:30 «Спорт у Подробицях»
07:35 «Ранок з ІНТЕРом»
08:00 Новини
08:10 «Ранок з ІНТЕРом»
08:30 Новини
08:35 «Ранок з ІНТЕРом»
09:00 Новини
09:10 Х/ф «Сліпе щастя»
12:00 Новини
13:10 Х/ф «Три плюс два» (1)
15:05 Програма «Право на зустріч»
16:05 «Жди меня»
18:00 Новини
18:10 Т/с «Кровинушка» (1)
19:00 Програма «Про життя»
20:00 «Подробиці»
20:30 «Спорт у Подробицях»
20:50 «Подробиці. Неформат»
21:00 Т/с «Санта-Лючія»
22:55 Т/с «Вулиці розбитих ліхтарів 11» (2)
00:55 Х/ф «У серпні 44-го» (1)
02:55 «Подробиці»
03:25 «Спорт у Подробицях»
03:30 «Подробиці. Неформат»
03:40 Д/с «Жадібність»

ICTV

05:30 Служба розшуку дітей
05:35 Погода
05:40 Світанок
06:40 Ділові факти
06:50 Погода
06:55 Спорт
07:05 «Леся+Рома». Комедійний телесеріал
07:35 Ділові факти
07:45 Факти тижня з Оксаною Соколовою (повтор)
08:45 Факти. Ранок
09:25 Спорт
09:30 Надзвичайні новини з Костянтином Стогнієм
10:30 «72 метри». Художній фільм
12:45 Факти. День
12:55 Спорт
13:00 «Прокурорська перевірка». Детективний телесеріал
14:10 «Братани-3». Пригодницький телесеріал
16:25 «Глобальне вторгнення: Битва за Лос-Анджелес». Художній фільм
18:45 Факты. Вечір
19:25 Спорт
19:30 Надзвичайні новини з Костянтином Стогнієм
20:15 «Братани-3». Пригодницький телесеріал
22:30 Факти. Підсумки дня
22:45 Свобода слова з Андрієм Куликовим
00:45 Спорт
00:55 Надзвичайні новини з Костянтином Стогнієм
01:45 Погода
01:50 ПроЦікаве
02:10 Факти
02:40 Погода
02:45 Свобода слова з Андрієм Куликовим (повтор)
04:20 Світанок

5 КАНАЛ

06:30 «Київський час»
06:45 «Час спорту»
06:50 «Огляд преси»
07:00 «Час новин»
07:10 «Бізнес-час»
07:20 «Автопілот-новини»
07:25 «Огляд преси»
07:30 «Ранок із зіркою»
07:55 «Трансмісія-новини»
08:00 «Час новин»
08:10 «Бізнес-час»
08:20 «Погода»
08:25 «Час спорту»
08:30 «Хроніка тижня»
08:40 «Огляд преси»
08:45 «Погода»
08:50 «Трансмісія-новини»
08:55 «Погода»
09:00 «Час новин»
09:15 «Погода»
09:20 «5 елемент»
10:00 «Час новин»
10:10 «Погода»
10:30 «Суспільно-політичне ток-шоу «РесПубліка з Анною Безулик»
11:00 «Час новин»
11:20 «Суспільно-політичне ток-шоу «РесПубліка з Анною Безулик»
12:00 «Час новин»
12:15 «Суспільно-політичне ток-шоу «РесПубліка з Анною Безулик»
12:30 «Погода»
13:00 «Час новин»
13:10 «Погода»
13:20 «5 елемент»
14:00 «Час новин»
14:10 «Погода»
14:20 «5 елемент»
15:00 «Час новин»
15:15 «Вперед, на Олімп!»
16:00 «Час новин»
16:10 «Погода»
16:15 «Мотор»
17:00 «Час новин»
17:20 «Погода»
17:25 «У кабінетах»
17:50 «Погода»
18:00 «Час новин»
18:15 «Територія закону»
18:40 «Київський час»
18:50 «Час спорту»
19:00 «Час новин»
19:30 «Час інтерв'ю «
19:50 «Хроніка дня»
20:00 «Час новин»
20:10 «Час. Підсумки дня»
21:00 «Час новин»
21:10 «Час. Підсумки дня»
21:40 «Час-Тайм»
22:00 «Податковий щоденник»
22:25 «Бізнес-час»
22:35 «Погода»
22:40 «Київський час»
22:55 «Погода»
23:00 «Час новин»
23:20 «Бізнес-час»
23:30 «CRIME NEWS»
23:40 «Час спорту»
23:45 «Огляд преси»
23:50 «Погода»
00:00 «Київський час»
00:15 «Бізнес-час»
00:25 «CRIME NEWS»
00:30 «Час спорту»
00:35 «Погода»
00:40 «Огляд преси»
01:00 «Час. Підсумки дня»
02:00 «Час новин»
02:10 «Час інтерв'ю»
02:30 «Хроніка дня»
02:35 «Огляд преси»
02:40 «Податковий щоденник»
03:00 «Час-Тайм»
03:15 «Бізнес-час»
03:20 «CRIME NEWS»
03:25 «Час спорту»
03:30 «Хроніка дня»
03:35 «Огляд преси»
03:40 «Ранок із зіркою»
04:00 «Час новин»
04:10 «У кабінетах»
04:30 «Хроніка дня»
04:35 «Огляд преси»
04:40 «Територія закону»
05:00 «Час. Підсумки дня»
06:00 «Час-Тайм»
06:15 «Бізнес-час»
06:25 «Хроніка дня»

НОВИЙ КАНАЛ

05:15 Очевидець. Найкумедніше
06:40 Підйом
06:45 Очевидець. Найкумедніше
07:05 Підйом
07:30 Репортер
07:35 Погода
07:40 Підйом
08:30 Репортер
08:35 Погода
08:45 Підйом
09:00 Т/с «Не родись вродлива»
10:00 Готуй
10:55 Т/с «Вороніни»
13:20 Kids Time
13:25 М/с «Сильвестр і Твітті — детективи»
14:20 Kids Time
14:50 Teen Time
14:55 Т/с «Друзі»
15:50 Teen Time
15:55 Т/с «Молодята»
16:55 Т/с «Не родись вродлива»
17:55 Т/с «Вороніни»
19:00 Репортер
19:30 Спортрепортер
19:35 Погода
19:40 Піраньї
20:00 Т/с «Закрита школа» (2)
21:00 Т/с «Вороніни»
22:05 Т/с «Кухня»
23:10 ФБР :)
01:05 Репортер
01:20 Спортрепортер
01:25 Погода
01:30 Служба розшуку дітей
01:35 Т/с «Одна ніч кохання»
02:25 Т/с «Останній акорд»
03:10 Зона ночі
03:15 Де ти, Україно?
04:05 Зона ночі
04:10 Благословляю і молюся
04:40 Зона ночі Культура
04:45 Мовчазне божество
04:55 Таїнства Києво-Печерської Лаври
05:15 Зона ночі Культура

СТБ

06:00 «Усе буде добре!»
07:45 «Неймовірна правда про зірок»
09:05 «Моя правда. Олеся Жураківська. Ціна свободи»
10:05 «Національне талант-шоу «Танцюють всі!-5»
13:10 «Битва екстрасенсів. Апокаліпсис»
16:00 «Усе буде добре!»
18:00 «Вікна-Новини»
18:20 «Неймовірна правда про зірок»
20:10 «Куб — 3»
22:00 «Вікна-Новини»
22:25 «Детектор брехні — 2»
23:25 Х/ф «Спортлото-82» (1)
01:25 Т/с «Лікар Хаус» (1)
02:15 Т/с «Комісар Рекс» (1)
03:00 «Вікна-Спорт»
03:10 Х/ф «Корупція» (1)
04:25 «Найкраще на ТБ»
04:30 Нічний ефір

ТРК «УКРАЇНА»

06:00 Т/с «Єфросинія. Продовження» (мелодрама) (449 серія) (1)
07:00 Події
07:25 Ранок з Україною
09:25 Т/с «Слід» (детектив) (1)
10:00 Т/с «Врятувати боса» (мелодрама) (21 серія) (1)
11:00 Т/с «П'ятницький. Глава друга» (у гол.ролі: В.Тарасова) (3 серія) (1)
12:00 Ток-шоу «Нехай говорять. Андрій Губін: життя після сцени»
13:00 Т/с «Слід» (детектив) (1)
15:35 Щиросерде зізнання
16:00 Право на захист
17:00 Події
17:15 Критична точка
18:00 Т/с «Джамайка» (мелодрама) (61 серія) (1)
19:00 Події
19:15 Події Спорт
19:20 Ток-шоу «Говорить Україна»
20:00 Прем'єра! Т/с «Врятувати боса» (мелодрама) (22 серія) (1)
21:00 Прем'єра! Т/с «П'ятницький. Глава друга» (у гол.ролі: В.Тарасова) (7 серія) (1)
22:00 Прем'єра! Х/ф «Форсаж — 4» (В.Дізель, П.Уокер, М.Родрігес) (Мегахіт щопонеділка) (2)
00:10 Х/ф «Велика справа» (бойовик) (2)
02:00 Х/ф «Чужий серед нас» (кримінальна драма) (2)
03:40 Події
03:55 Події Спорт
04:00 Ток-шоу «Говорить Україна»
04:40 Ток-шоу «Нехай говорять»
05:25 Срібний апельсин

ТОНІС

06:00 Світ за тиждень
06:35 Ф-стиль
07:00 Ранкове espresso
08:30 Світ за тиждень
08:55 Погода
09:00 Т/с «Золоте теля» (1)
10:00 Алло, лікарю!
11:15 Х/ф «Куди він подінеться!» (1)
14:00 Соціальний статус: ваші права
15:00 Служба новин «Соціальний пульс»
15:15 Погода
15:30 Дика Америка
16:00 Країна порад
16:30 Погода
16:50 Алло, лікарю!
17:45 Погода
17:50 Відділ кадрів
18:30 Служба новин «Соціальний пульс»
18:50 Економічний пульс
18:55 Погода
19:00 Т/с «Золоте теля» (1)
20:00 Соціальний статус: ваша пенсія
21:00 Служба новин «Соціальний пульс»
21:25 Економічний пульс
21:30 Погода
21:35 Атлас світу тварин
22:30 Кінофан: Х/ф «Трам-тарарам, або Бухти-барахти» (2)
00:15 Амурні мелодії 3
01:20 Х/ф «Компрометуючі ситуації. Приватний танець» (3)
02:35 Алло, лікарю!
03:20 Країна порад
03:50 Кумири
04:05 Країна порад
04:50 Служба новин «Соціальний пульс»
05:10 Атлас світу тварин

НТН

06:00 «Легенди карного розшуку»
06:30 Х/ф «Добре сидимо!» (1)
07:45 «Агенти впливу»
08:30 «Правда життя». Чорні душі
09:00 Т/с «Батюшка» (1)
10:50 Т/с «УГРО — 4»
14:50 Т/с «По гарячих слідах»
18:30 Т/с «Детективи»
19:00 «Свідок»
19:30 Т/с «Літейний»
21:45 Т/с «Криміналісти: мислити як злочинець» (2)
22:45 Т/с «CSI: Нью-Йорк» (2)
23:45 «Свідок»
00:15 Х/ф «Кінець світу: наднова» (2)
01:50 «Свідок»
02:20 Т/с «Загадкові вбивства Агати Крісті» (2)
03:55 «Свідок»
04:25 «Уроки тітоньки Сови»
04:55 «Правда життя»

НТВ

03:55 «НТВ ранок».
06:35 Т/с «Повернення Мухтара» 16+
07:30, 13:30, 16:30 Огляд. Надзвичайна подія.
08:00, 11:00, 14:00, 17:00 Сьогодні.
08:20 «Живуть же люди!» 0+
08:55 «До суду» 16+
10:00 Суд присяжних 16+
11:25 «Суд присяжних. Остаточний вердикт» 16+
12:35 Т/с «Вулиці розбитих ліхтарів» 16+
14:25 «Прокурорська перевірка» 16+
15:40 «Говоримо і показуємо». Ток-шоу 16+
17:30 Т/с «Літейний» 16+
19:25 Т/с «Дикий-3» 16+
21:15 Сьогодні. Підсумки.
21:35 Т/с «Слідчий комітет» 16+
23:30 Центр допомоги «Настасія» 16+
00:15 Дикий світ 0+
01:05 Т/с «Повернути на дослідування» 16+
02:55 Т/с «Час Волкова» 16+

ПЕРШИЙ КАНАЛ. ВСЕСВІТНЯ МЕРЕЖА. УКРАЇНА

05:00, 09:00, 12:00, 15:00, 18:00, 04:00 Новини
05:05 «Доброго ранку»
09:15 «Контрольна закупівля»
09:40 «Жити здорово!»
10:55, 04:05 «Модний вирок»
12:15 «Час обідати!»
13:00 «Дешево і сердито»
14:00 Інші новини
14:15 «Зрозуміти. Пробачити»
15:15 «Смак»
15:50 Т/с «Вбивча сила»
17:00, 02:25 Т/с «Нерівний шлюб»
18:40, 03:10 «Давай одружимося!»
19:45, 01:35 «Нехай говорять»
21:00 «Час»
21:30 Т/с «Дорога в порожнечу»
23:35 «Вечірній Ургант»
00:15 «Воля та справедливість»
01:20 Нічні новини

ТЕТ

06:00 Серіал «Хто у домі господар?» (1)
06:50 Дізнайся як
07:15 Телепузики
07:40 Мультик з Лунтіком
08:10 М/с «Ліло і Стіч» (1)
08:45 Серіал «Кремлівські курсанти» 84 с. (1)
09:45 Серіал «Усі жінки — відьми» (1)
10:45 Серіал «Та, що говорить з привидами» 11 с. (1)
11:45 Твою маму!
12:10 Косметичний ремонт
12:45 Серіал «Моя прекрасна няня» (1)
14:15 Дайош молодьож!
15:15 Вайфайтери
15:50 Давай, до побачення
17:05 Досвідос
17:40 Віталька
18:25 Чортівня щодня
18:50 БарДак
19:25 Богиня шопінгу
19:50 Серіал «Щоденники доктора Зайцевої» 9 с. (2)
20:50 Даешь молодьож!
21:15 Кузня зірок 3
21:45 Віталька
22:00 Серіал «Вісімдесяті» (2)
22:25 Рай, гудбай
23:00 Дурнєв + 1
23:25 Серіал «Загублена» 31 с. (2)
00:20 Надто грубо для Ю-туб'а
00:55 Вайфайтери
01:20 БарДак
01:45 Рай, гудбай
02:10 Досвідос
02:35 До світанку

ЕНТЕР-ФІЛЬМ

05:45 Радянські мультфільми
08:40 Х/ф «Дай лапу, Друже»
09:50 Д/ф «Нонна Мордюкова. Як на світі без любові прожити»
10:40 Т/с «Сталін. LIVE»
11:40 Т/с «Олександровський сад»
13:50 Х/ф «Весняний призов»
15:30 Д/ф «Зупиніть Андрейченко!»
16:30 Д/ф «Ірина Муравйова. Найчарівніша та найпривабливіша»
17:30 Т/с «Сталін. LIVE»
18:30 Т/с «Олександровський сад»
20:55 Х/ф «Злий дух Ямбуя»
22:50 Х/ф «Зірки на крилах»
00:20 Х/ф «Ідеальний чоловік»
02:00 Х/ф «Два береги»
03:15 Х/ф «Лише один поворот»
04:25 Х/ф «Остання справа комісара Берлаха»

К1

06:30 «Ранок на К1»
07:30 Мультфільми
09:50 Х/ф «Хелловінтаун 2: Помста Калабара» (1)
11:20 Т/с «Чорна лагуна»
14:20 «Звана вечеря»
15:25 «КВК-2012»
18:00 «Звана вечеря»
19:00 «Шопінг монстри»
20:00 «Велика різниця»
22:00 «Вечір. Паша. Зорі»
23:00 «Розсміши коміка»
00:00 Х/ф «Година пік» (2)
03:45 «Нічне життя»

ТЕЛЕКУР'ЄР

ПРОГРАМА НА ВІВТОРОК, 27 ЛИСТОПАДА

ПЕРШИЙ НАЦІОНАЛЬНИЙ

ТРК «ЕРА»
06:00 «Доброго ранку, Україно!»
06:00 Ранкова молитва
06:05, 07:00, 08:00 Новини
06:10, 07:05, 08:05 Спорт
06:15, 07:10, 08:10 За 80 днів навколо спорту
06:20, 07:15, 08:15 Погода
06:25, 07:20 Заголовки
06:30 Православний календар
06:35, 07:40 Тема дня
06:45 Мультфільм
06:55, 07:30 Глас народу
07:25 Країна on line
07:35 Ера бізнесу
07:50 Фінансові поради
08:20 Поміж рядками
08:40 Корисні поради

ПЕРШИЙ НАЦІОНАЛЬНИЙ
09:00 Підсумки дня
09:25 Погода
09:30 Світло
09:55 Ток-шоу «Легко бути жінкою»
10:35 Концертна програма «Європа, обирай Петрик»
11:10 У гостях у Д. Гордона
12:00 Новини
12:10 Діловий світ
12:25 Хай щастить
12:50 Погода
12:55 «Секрети успіху» з Н.Городенською
13:25 Х/ф «Пацани»
15:00 Новини (із сурдоперекладом)
15:15 Euronews
15:20 Діловий світ. Агросектор
15:30 Про головне
15:50 Т/с «УГРО-1» 4с.
16:40 Т/с «Переділ» 9,10с.
18:20 Новини (із сурдоперекладом)
18:45 Діловий світ
19:00 221. Екстрений виклик. Тиждень
19:45 Концерт Вітаса «Мама і син»
20:50 Світ спорту
20:55 Офіційна хроніка
21:00 Підсумки дня
21:20 Діловий світ
21:30 Соціальне шоу «Адреналін»
22:55 Трійка, Кено, Максима

ТРК «ЕРА»
23:00, 01:00 Підсумки
23:10, 01:10 Спорт
23:15, 01:15 За 80 днів навколо спорту
23:20 Погода
23:25 Від першої особи
23:50 Великі битви. Норманське завоювання Англії
00:40 Поміж рядками

ПЕРШИЙ НАЦІОНАЛЬНИЙ. НІЧНИЙ КАНАЛ
01:20 Новини (із сурдоперекладом)
01:45 Про головне
02:10 ТелеАкадемія
03:20 Т/с «Ріно Гаетано» 2с.
04:55 Д/ф «APPLE, модний диктат»
05:50 Діловий світ. Агросектор

1+1

06:00 «Служба розшуку дітей»
06:05 ТСН: «Телевізійна служба новин»
06:45 Інформаційно-розважальна програма «Сніданок з 1+1»
07:00 ТСН: «Телевізійна служба новин»
07:10 Інформаційно-розважальна програма «Сніданок з 1+1»
07:25 Мультфільм «Ескімоска» (1)
07:30 Інформаційно-розважальна програма «Сніданок з 1+1»
08:00 ТСН: «Телевізійна служба новин»
08:05 Інформаційно-розважальна програма «Сніданок з 1+1»
09:00 ТСН: «Телевізійна служба новин»
09:10 Інформаційно-розважальна програма «Сніданок з 1+1»
10:00 Мультфільм (1)
10:25 Серіал «Величне століття. Роксолана — 2» (1)
12:45 «Неймовірні перегони»
13:45 «Повне перевтілення. Дім за тиждень»
14:45 «Не бреши мені — 3»
15:45 «Сімейні мелодрами — 2»
16:45 «ТСН. Особливе»
17:10 Серіал «Величне століття. Роксолана — 2» (1)
19:30 ТСН: «Телевізійна служба новин»
20:15 «Міняю жінку — 6»
21:50 «Українські сенсації»
23:00 ТСН: «Телевізійна служба новин»
23:15 Серіал «Поліція Гаваїв-2» (2)
01:10 «Українські сенсації»
02:00 «Золота колекція футболу України»
05:25 Серіал «Слідаки» (1)

ІНТЕР

05:25 Т/с «Вулиці розбитих ліхтарів 11»
07:00 Новини
07:10 «Ранок з ІНТЕРом»
07:30 Спорт у Подробицях
07:35 «Ранок з ІНТЕРом»
08:00 Новини
08:10 «Ранок з ІНТЕРом»
08:30 Новини
08:35 «Ранок з ІНТЕРом»
09:00 Новини
09:10 Т/с «Повернення Мухтара» (1)
12:00 Новини
12:15 Д/с «Слідство вели... з Леонідом Каневським 2»
14:05 Т/с «Екстрасенси — детективи»
16:00 Т/с «Щасливчик Пашка» (1)
18:00 Новини
18:10 Т/с «Кровинушка» (1)
19:00 Програма «Про життя»
20:00 «Подробиці»
20:30 «Спорт у Подробицях»
20:50 «Подробиці. Неформат»
21:00 Т/с «Санта-Лючія»
22:55 Т/с «Вулиці розбитих ліхтарів 11» (2)
00:55 Х/ф «Здивуй мене»
02:25 «Подробиці»
02:55 «Спорт у Подробицях»
03:00 «Подробиці. Неформат»
03:10 «Телевізійна служба розшуку дітей»
03:15 Д/с «Жадность»

ICTV

05:20 Погода
05:25 Факти
05:40 Світанок
06:40 Ділові факти
06:50 Погода
06:55 Спорт
07:05 «Леся+Рома». Комедійний телесеріал
07:35 Ділові факти
07:45 Екстрений виклик
08:45 Факти. Ранок
09:25 Спорт
09:30 Надзвичайні новини з Костянтином Стогнієм
10:30 «Агент національної безпеки». Пригодницький телесеріал
12:35 Анекдоти по-українськи
12:45 Факти. День
12:55 Спорт
13:00 Анекдоти по-українськи
13:10 «Прокурорська перевірка». Детективний телесеріал
14:20 «Братани-3». Пригодницький телесеріал
16:35 «Агент національної безпеки». Пригодницький телесеріал
18:45 Факты. Вечір
19:25 Спорт
19:30 Надзвичайні новини з Костянтином Стогнієм
20:15 «Братани-3». Пригодницький телесеріал
22:15 «Прокурорська перевірка». Детективний телесеріал
23:40 Факти. Підсумки дня
23:55 «В облозі». Художній фільм (2)
02:00 Надзвичайні новини з Костянтином Стогнієм
02:50 Погода
02:55 «У чорному списку-3». Детективний телесеріал
03:40 Факти
04:10 Погода
04:15 Світанок

5 КАНАЛ

06:30 «Київський час»
06:45 «Час спорту»
06:50 «Огляд преси»
07:00 «Час новин»
07:10 «Бізнес-час»
07:20 «Автопілот-новини»
07:25 «Огляд преси»
07:30 «Ранок із зіркою»
07:55 «Трансмісія-новини»
08:00 «Час новин»
08:10 «Бізнес-час»
08:15 «Погода»
08:20 «Час спорту»
08:30 «Новини Київщини»
08:50 «Погода»
09:00 «Час новин»
09:15 «Погода»
09:20 «5 елемент»
10:00 «Час новин»
10:10 «Час інтерв'ю»
10:35 «Погода»
11:00 «Час новин»
11:10 «Час. Підсумки дня»
12:00 «Час новин»
12:10 «Час. Підсумки дня»
12:35 «Погода»
13:00 «Час новин»
13:10 «Податковий щоденник»
13:35 «5 елемент»
14:00 «Час новин»
14:10 «Погода»
14:20 «5 елемент»
15:00 «Час новин»
15:15 «5 елемент»
16:00 «Час новин»
16:10 «Погода»
16:15 «Трансмісія»
17:00 «Час новин»
17:20 «Погода»
17:25 «Акцент»
17:50 «Погода»
18:00 «Час новин»
18:15 «Енергонагляд»
18:40 «Київський час»
18:50 «Час спорту»
19:00 «Час новин»
19:30 «Час інтерв'ю»
19:50 «Хроніка дня»
20:00 «Час новин»
20:10 «Час. Підсумки дня»
21:00 «Час новин»
21:10 «Час. Підсумки дня»
21:40 «Час-Тайм»
22:00 «Агроконтроль»
22:25 «Бізнес-час»
22:35 «Погода»
22:40 «Київський час»
22:55 «Погода»
23:00 «Час новин»
23:20 «Бізнес-час»
23:30 «CRIME NEWS»
23:40 «Час спорту»
23:45 «Огляд преси»
23:50 «Погода»
00:00 «Київський час»
00:15 «Бізнес-час»
00:25 «CRIME NEWS»
00:30 «Час спорту»
00:35 «Погода»
00:40 «Огляд преси»
01:00 «Час. Підсумки дня»
02:00 «Час новин»
02:10 «Час інтерв'ю»
02:30 «Хроніка дня»
02:35 «Огляд преси»
02:40 «Агроконтроль»
03:00 «Час-Тайм»
03:15 «Бізнес-час»
03:20 «CRIME NEWS»
03:25 «Час спорту»
03:30 «Хроніка дня»
03:35 «Огляд преси»
03:40 «Ранок із зіркою»
04:00 «Час новин»
04:10 «Акцент»
04:30 «Хроніка дня»
04:35 «Огляд преси»
04:40 «Енергонагляд»
05:00 «Час. Підсумки дня»
06:00 «Час-Тайм»
06:15 «Бізнес-час»
06:25 «Хроніка дня»

НОВИЙ КАНАЛ

05:15 Т/с «Стройбатя»
06:00 Очевидець. Найкумедніше
06:40 Підйом
06:45 Очевидець. Найкумедніше
07:05 Підйом
07:30 Репортер
07:35 Погода
07:40 Підйом
08:30 Репортер
08:35 Погода
08:45 Підйом
09:00 Т/с «Не родись вродлива»
09:55 Т/с «Вороніни»
13:20 Kids Time
13:25 М/с «Сильвестр і Твітті — детективи»
14:20 Kids Time
14:50 Teen Time
14:55 Т/с «Друзі»
15:50 Teen Time
15:55 Т/с «Молодята»
16:55 Т/с «Не родись вродлива»
17:55 Т/с «Вороніни»
19:00 Репортер
19:30 Спортрепортер
19:35 Погода
19:40 Піраньї
20:00 Т/с «Закрита школа» (2)
21:00 Т/с «Вороніни»
22:05 Т/с «Кухня»
23:10 Весілля буде по-моєму!
01:05 Репортер
01:25 Спортрепортер
01:30 Погода
01:35 Т/с «Одна ніч кохання»
02:25 Т/с «Останній акорд»
03:10 Зона ночі
03:15 Українці Віра
04:05 Зона ночі
04:10 Райські сади гетьмана Сагайдачного
04:30 Софія— дитя кохання
04:40 Зона ночі Культура
04:45 Сумний П'єро
05:10 Зона ночі Культура

СТБ

05:15 «Чужі помилки. Дівчина без минулого»
05:55 «Все буде добре!»
07:40 «Неймовірна правда про зірок»
09:15 «Зважені та щасливі — 2»
13:50 «Битва екстрасенсів. Війна світів»
16:00 «Усе буде добре!»
18:00 «Вікна-Новини»
18:20 «Неймовірна правда про зірок»
20:00 «Фермер шукає дружину — 2»
22:00 «Вікна-Новини»
22:25 «Вагітна у 16»
23:25 «Доньки-матері»
00:25 Т/с «Лікар Хаус» (1)
01:25 Т/с «Комісар Рекс» (1)
02:15 «Вікна-Спорт»
02:25 Х/ф «Справа N 306» (1)
03:45 Нічний ефір

ТРК «УКРАЇНА»

06:00 Т/с «Єфросинія. Продовження» (мелодрама) (450 серія) (1)
07:00 Події
07:25 Ранок з Україною
09:25 Т/с «Слід» (детектив) (1)
10:00 Т/с «Врятувати боса» (мелодрама) (22 серія) (1)
11:00 Т/с «П'ятницький. Глава друга» (у гол.ролі: В.Тарасова) (4 серія) (1)
12:00 Ток-шоу «Нехай говорять. Хочу продати дитину»
13:00 Т/с «Слід» (детектив) (1)
15:35 Щиросерде зізнання
16:00 Право на захист
17:00 Події
17:15 Критична точка
18:00 Т/с «Джамайка» (мелодрама) (62 серія) (1)
19:00 Події
19:15 Події Спорт
19:20 Ток-шоу «Говорить Україна»
20:00 Прем'єра! Т/с «Врятувати боса» (мелодрама) (23 серія) (1)
21:00 Прем'єра! Т/с «П'ятницький. Глава друга» (у гол.ролі: В.Тарасова) (8 серія) (1)
22:00 Т/с «Слід» (детектив) (1)
23:00 Прем'єра! Тридцятирічні
00:00 Т/с «Подружжя» (детектив) (74 серія) (1)
01:00 Прем'єра! Т/с «Спільнота» (комедія) (9,10 серії) (2)
01:45 Х/ф «Форсаж — 4» (В.Дізель, П.Уокер, М.Родрігес) (2)
03:30 Події
03:45 Події Спорт
03:50 Ток-шоу «Говорить Україна»
04:30 Ток-шоу «Нехай говорять»
05:20 Срібний апельсин

ТОНІС

06:00 Служба новин «Соціальний пульс»
06:25 Економічний пульс
06:35 Мультфільми
07:00 Ранкове espresso
08:30 Служба новин «Соціальний пульс»
09:00 Т/с «Золоте теля» (1)
10:00 Алло, лікарю!
11:15 Х/ф «Ескадра повертає на Захід» (1)
14:00 Соціальний статус: ваша пенсія
15:00 Служба новин «Соціальний пульс»
15:15 Погода
15:30 Ронін. Ток-шоу з Дмитром Видріним
16:00 Країна порад
16:30 Погода
16:50 Алло, лікарю!
17:45 Погода
17:50 Відділ кадрів
18:30 Служба новин «Соціальний пульс»
18:50 Економічний пульс
18:55 Погода
19:00 Т/с «Золоте теля» (1)
20:00 Соціальний статус: ваші пільги
21:00 Служба новин «Соціальний пульс»
21:25 Економічний пульс
21:30 Погода
21:35 Атлас світу тварин
22:10 Леви проти крокодилів. Виживання
23:10 Кінофан: Х/ф «Кров» (3)
01:20 Амурні мелодії 3
01:55 Х/ф «Небезпечне секс-побачення» (3)
03:30 Алло, лікарю!
04:15 Країна порад
04:45 Служба новин «Соціальний пульс»
05:10 Леви проти крокодилів. Виживання

НТН

05:25 Х/ф «Під маскою беркута» (1)
06:50 Х/ф «Визволення» 5 с.(1)
08:30 Ранковий «Свідок»
09:00 «Кримінальні справи»
10:00 Т/с «Слідство веде Да Вінчі»
11:00 Т/с «NCIS: Лос-Анджелес»
12:00 Т/с «Детективи»
12:30 Т/с «Людина без пістолета»
14:40 Т/с «Літєйний»
16:45 «Свідок»
17:00 Т/с «Боєць. Народження легенди»
19:00 «Свідок»
19:30 Т/с «Літєйний»
21:45 Т/с «Криміналісти: мислити як злочинець» (2)
22:45 Т/с «CSI: Нью-Йорк» (2)
23:45 «Свідок»
00:15 Х/ф «Загроза з минулого» (2)
01:55 «Свідок»
02:25 Т/с «Загадкові вбивства Агати Крісті» (2)
04:05 «Свідок»
04:35 «Уроки тітоньки Сови»
05:05 «Правда життя»

НТВ

03:55 «НТВ ранок».
06:35 Т/с «Повернення Мухтара» 16+
07:30, 13:30, 16:30 Огляд. Надзвичайна подія.
08:00, 11:00, 14:00, 17:00 Сьогодні.
08:20 «Професія — репортер» 16+
08:55 «До суду» 16+
10:00 Суд присяжних 16+
11:25 «Суд присяжних. Остаточний вердикт» 16+
12:35 Т/с «Вулиці розбитих ліхтарів» 16+
14:25 «Прокурорська перевірка» 16+
15:40 «Говоримо і показуємо». Ток-шоу 16+
17:30 Т/с «Літєйний» 16+
19:25 Т/с «Дикий-3» 16+
21:15 Сьогодні. Підсумки.
21:35 Т/с «Слідчий комітет» 16+
23:30 Головна дорога 16+
00:05 Дикий світ 0+
00:55 Т/с «Повернути на дослідування» 16+
02:55 Т/с «Час Волкова» 16+

ПЕРШИЙ КАНАЛ. ВСЕСВІТНЯ МЕРЕЖА. УКРАЇНА

05:00, 09:00, 12:00, 15:00, 18:00, 04:00 Новини
05:05 «Доброго ранку»
09:15 «Контрольна закупівля»
09:40 «Жити здорово!»
10:55, 04:05 «Модний вирок»
12:15 «Час обідати!»
13:00, 01:40 «Дешево і сердито»
14:00 Інші новини
14:15 «Зрозуміти. Пробачити»
15:15 «Смак»
15:50 Т/с «Вбивча сила»
17:00, 02:25 Т/с «Нерівний шлюб»
18:40, 03:10 «Давай одружимося!»
19:45 «Нехай говорять»
21:00 «Час»
21:30 Т/с «Дорога у порожнечу»
23:35 «Вечірній Ургант»
00:20 Нічні новини
00:35 «Оселя неправди»
01:10 «Каліфренія»

ТЕТ

06:00 Серіал «Хто у домі господар?» (1)
06:50 Дізнайся як
07:15 Телепузики
07:40 Мультик з Лунтіком
08:10 М/с «Ліло і Стіч» (1)
08:45 Серіал «Кремлівські курсанти» 85 с. (1)
09:45 Серіал «Усі жінки — відьми» (1)
10:45 Серіал «Та, що говорить з привидами» 12 с. (1)
11:45 Богиня шопінгу
12:10 Косметичний ремонт
12:45 Серіал «Моя прекрасна няня» (1)
13:50 Кузня зірок 3
14:15 Серіал «Вісімдесяті» (1)
14:50 Даешь молодьож!
15:15 Вайфайтери
15:50 Давай, до побачення
17:05 Досвідос
17:40 Віталька
18:25 Чортівня щодня
18:50 БарДак
19:25 Богиня шопінгу
19:50 Серіал «Щоденники доктора Зайцевої» 10 с. (2)
20:50 Даешь молодьож!
21:15 Кузня зірок 3
21:45 Віталька
22:00 Серіал «Вісімдесяті» (2)
22:25 Рай, гудбай
23:00 Чортівня щодня
23:25 Серіал «Загублена» 32 с. (2)
00:20 Надто грубо для Ю-туб'а
00:55 Вайфайтери
01:20 БарДак
01:45 Рай, гудбай
02:10 Досвідос
02:35 До світанку

ЕНТЕР-ФІЛЬМ

05:45 Радянські мультфільми
08:10 Х/ф «Після дощичка у четвер»
09:30 Д/ф «Інна Чурикова. Божа відзнака»
10:35 Т/с «Сталін. LIVE»
11:35 Т/с «Олександровський сад»
13:50 Х/ф «Ідеальний чоловік»
15:30 Д/ф «Улюбленець долі Юрій Яковлев»
16:30 Д/ф «Воля бути Олегом Меньшиковим»
17:30 Т/с «Сталін. LIVE»
18:30 Т/с «Олександровський сад»
20:40 Х/ф «Особливо важливе завдання»
23:30 Х/ф «Біг»
02:45 Х/ф «Вершники»
04:55 Саундтреки

К1

06:30 «Ранок на К1»
07:30 Мультфільми
09:15 Т/с «Баффі — переможниця вампірів»
11:10 Т/с «Таємниці Смолвіля»
13:00 Т/с «Переплутані при народженні»
14:00 «Орел і Решка»
15:00 «Звана вечеря»
16:00 «Шопінг монстри»
17:00 «Дім на заздрість усім»
18:00 «Звана вечеря»
19:00 «Шопінг монстри»
20:00 «Велика різниця»
21:00 «Розсміши коміка»
22:00 «Щоденник вагітної»
22:40 «Три сестри»
23:00 «ШОУМОНРОУ»
23:35 Т/с «Відчайдушні домогосподарки» (2)
00:25 «ШОУМОНРОУ»
00:50 «Бійцівський клуб»
02:00 «Нічне життя»

ТЕЛЕКУР'ЄР

ПРОГРАМА НА СЕРЕДУ, 28 ЛИСТОПАДА

ПЕРШИЙ НАЦІОНАЛЬНИЙ

ТРК «ЕРА»
06:00 «Доброго ранку, Україно!»
06:00 Ранкова молитва
06:05, 07:00, 08:00 Новини
06:10, 07:05, 08:05 Спорт
06:15, 07:10, 08:10 За 80 днів навколо спорту
06:20, 07:15, 08:15 Погода
06:25, 07:20 Заголовки
06:30 Православний календар
06:35, 07:40 Тема дня
06:45 Мультфільм
06:55, 07:30 Глас народу
07:25 Країна on line
07:35 Ера бізнесу
07:50 Фінансові поради
08:20 Поміж рядками
08:40 Корисні поради

ПЕРШИЙ НАЦІОНАЛЬНИЙ
09:00 Підсумки дня
09:20 Офіційна хроніка
09:25 Погода
09:30 Уряд на зв'язку з громадянами
10:00 Ток-шоу «Легко бути жінкою»
10:45 Щоденник ДПКЄ-2012
11:05 В гостях у Д. Гордона
11:55 Офіційна хроніка
12:00 Новини
12:10 Діловий світ
12:15 Погода
12:30 Кордон держави
12:50 Погода
12:55 Українська пісня
13:35 Х/ф «Чоловічі тривоги» 1с.
15:00 Новини (із сурдоперекладом)
15:15 Euronews
15:30 Діловий світ. Агросектор
15:40 Т/с «УГРО-1» 5с.
16:25 Т/с «Переділ» 11,12с. (заключн.)
18:00 Діловий світ
18:15 М.Поплавський. «Шоу продовжується»
20:10 Святковий концерт «З Днем, ТеБе»
20:50 Мегалот
20:55 Офіційна хроніка
21:00 Підсумки дня
21:10 Світ спорту
21:15 Діловий світ
21:20 Святковий концерт «З Днем, ТеБе»
22:50 Суперлото, Трійка, Кено
23:00 Святковий концерт «З Днем, ТеБе»

ТРК «ЕРА»
00:00 Підсумки
00:10 Спорт
00:15, 01:15 За 80 днів навколо спорту
00:20 Погода
00:25 Великі битви. Франко-пруська війна

ПЕРШИЙ НАЦІОНАЛЬНИЙ. НІЧНИЙ КАНАЛ
01:20 Про головне
01:45 ТелеАкадемія
02:30 Магія цирку
04:00 Х/ф «Не той» 1с.
05:50 Діловий світ. Агросектор

1+1

06:00 «Служба розшуку дітей»
06:05 ТСН: «Телевізійна служба новин»
06:45 Інформаційно-розважальна програма «Сніданок з 1+1»
07:00 ТСН: «Телевізійна служба новин»
07:10 Інформаційно-розважальна програма «Сніданок з 1+1»
07:25 Мультфільм «Ескімоска» (1)
07:30 Інформаційно-розважальна програма «Сніданок з 1+1»
08:00 ТСН: «Телевізійна служба новин»
08:05 Інформаційно-розважальна програма «Сніданок з 1+1»
09:00 ТСН: «Телевізійна служба новин»
09:10 Інформаційно-розважальна програма «Сніданок з 1+1»
10:00 Мультфільм (1)
10:25 Серіал «Величне століття. Роксолана — 2» (1)
12:45 «Неймовірні перегони»
13:45 «Повне перевтілення. Дім за тиждень»
14:45 «Не бреши мені — 3»
15:45 «Сімейні мелодрами — 2»
16:45 «ТСН. Особливе»
17:10 Серіал «Величне століття. Роксолана — 2» (1)
19:30 ТСН: «Телевізійна служба новин»
20:15 «Джентльменський набір»
22:00 «Територія обману»
23:05 «Гроші»
00:10 ТСН: «Телевізійна служба новин»
00:25 Серіал «Поліція Гаваїв-2»
02:05 «Золота колекція футболу України»
05:30 Серіал «Слідаки» (1)

ІНТЕР

05:25 Т/с «Вулиці розбитих ліхтарів 11»
07:00 Новини
07:10 «Ранок з ІНТЕРом»
07:30 «Спорт у Подробицях»
07:35 «Ранок з ІНТЕРом»
08:00 Новини
08:10 «Ранок з ІНТЕРом»
08:30 Новини
08:35 «Ранок з ІНТЕРом»
09:00 Новини
09:10 Т/с «Повернення Мухтара» (1)
11:05 Т/с «Повернення Мухтара-2»
12:00 Новини
12:15 Д/с «Слідство вели... з Леонідом Каневським 2»
14:05 Т/с «Екстрасенси — детективи»
16:00 Т/с «Щасливчик Пашка» (1)
18:00 Новини
18:10 Т/с «Кровинушка» (1)
19:00 Програма «Про життя»
20:00 «Подробиці»
20:30 «Спорт у Подробицях»
20:50 «Подробиці. Неформат»
21:00 Т/с «Санта-Лючія»
22:55 Т/с «Вулиці розбитих ліхтарів 11» (2)
00:55 «Парк автомобільного періоду»
01:20 Х/ф «Шахта. Підірване кохання»
02:55 «Подробиці»
03:25 «Спорт у Подробицях»
03:30 «Подробиці. Неформат»
03:40 «Телевізійна служба розшуку дітей»
03:45 Д/с «Жадібність»
04:30 «Мультфільм»

ICTV

05:10 Служба розшуку дітей
05:15 Погода
05:20 Факти
05:35 Світанок
06:35 Ділові факти
06:40 Погода
06:45 Спорт
06:50 «Леся+Рома». Комедійний телесеріал
07:30 Ділові факти
07:40 Несекретні файли
08:45 Факти. Ранок
09:25 Спорт
09:30 Надзвичайні новини з Костянтином Стогнієм
10:30 «Агент національної безпеки». Пригодницький телесеріал
12:35 Анекдоти по-українськи
12:45 Факти. День
12:55 Спорт
13:00 Анекдоти по-українськи
13:10 «Прокурорська перевірка». Детективний телесеріал
14:20 «Братани-3». Пригодницький телесеріал
16:35 «Агент національної безпеки». Пригодницький телесеріал
18:45 Факты. Вечір
19:25 Спорт
19:30 Надзвичайні новини з Костянтином Стогнієм
20:15 «Братани-3». Пригодницький телесеріал
22:15 «Прокурорська перевірка». Детективний телесеріал
23:40 Факти. Підсумки дня
00:00 «В облозі-2: Територія темряви». Художній фільм (2)
02:00 Надзвичайні новини з Костянтином Стогнієм
02:50 Погода
02:55 «У чорному списку-3». Детективний телесеріал
03:40 Факти
04:10 Погода
04:15 ПроЦікаве
04:25 Світанок

5 КАНАЛ

06:30 «Київський час»
06:45 «Час спорту»
06:50 «Огляд преси»
07:00 «Час новин»
07:10 «Бізнес-час»
07:20 «Автопілот-новини»
07:30 «Ранок із зіркою»
07:55 «Трансмісія-новини»
08:00 «Час новин»
08:10 «Бізнес-час»
08:20 «Погода»
08:25 «Час спорту»
08:30 «Хроніка дня»
08:40 «Огляд преси»
08:45 «Погода»
08:50 «Трансмісія-новини»
08:55 «Погода»
09:00 «Час новин»
09:15 «Погода»
09:20 «5 елемент»
10:00 «Час новин»
10:10 «Час інтерв'ю»
10:35 «Погода»
11:00 «Час новин»
11:10 «Час. Підсумки дня»
12:00 «Час новин»
12:10 «Час. Підсумки дня»
12:35 «Погода»
13:00 «Час новин»
13:10 «Погода»
13:20 «5 елемент»
14:00 «Час новин»
14:10 «Погода»
14:20 «5 елемент»
15:00 «Час новин»
15:15 «Здорові історії»
16:00 «Час новин»
16:10 «Погода»
16:15 «Драйв»
17:00 «Час новин»
17:20 «Погода»
17:25 «Арсенал»
17:50 «Погода»
18:00 «Час новин»
18:15 «Агроконтроль»
18:40 «Київський час»
18:50 «Час спорту»
19:00 «Час новин»
19:30 «Час інтерв'ю «
19:50 «Хроніка дня»
20:00 «Час новин»
20:10 «Час. Підсумки дня»
21:00 «Час новин»
21:10 «Час. Підсумки дня»
21:40 «Час-Тайм»
22:00 «Сканер «
22:25 «Бізнес-час»
22:35 «Погода»
22:40 «Київський час»
22:55 «Погода»
23:00 «Час новин»
23:20 «Бізнес-час»
23:30 «CRIME NEWS»
23:40 «Час спорту»
23:45 «Огляд преси»
23:50 «Погода»
00:00 «Київський час»
00:15 «Бізнес-час»
00:20 «CRIME NEWS»
00:30 «Час спорту»
00:35 «Погода»
00:40 «Огляд преси»
01:00 «Час. Підсумки дня»
02:00 «Час новин»
02:10 «Час інтерв'ю»
02:30 «Хроніка дня»
02:35 «Огляд преси»
02:40 «Сканер»
03:00 «Час-Тайм»
03:15 «Бізнес-час»
03:20 «CRIME NEWS»
03:25 «Час спорту»
03:30 «Хроніка дня»
03:35 «Огляд преси»
03:40 «Ранок із зіркою»
04:00 «Час новин»
04:10 «Арсенал»
04:30 «Хроніка дня»
04:35 «Огляд преси»
04:40 «Агроконтроль»
05:00 «Час. Підсумки дня»
06:00 «Час-Тайм»
06:15 «Бізнес-час»
06:25 «Хроніка дня»

НОВИЙ КАНАЛ

05:15 Т/с «Стройбатя»
06:00 Очевидець. Найкумедніше
06:40 Підйом
06:45 Очевидець. Найкумедніше
07:05 Підйом
07:30 Репортер
07:35 Погода
07:40 Підйом
08:30 Репортер
08:35 Погода
08:45 Підйом
09:00 Т/с «Не родись вродлива»
09:55 Т/с «Вороніни»
13:20 Kids Time
13:25 М/с «Сильвестр і Твітті — детективи»
14:20 Kids Time
14:50 Teen Time
14:55 Т/с «Друзі»
15:50 Teen Time
15:55 Т/с «Молодята»
16:55 Т/с «Не родись вродлива»
17:55 Т/с «Вороніни»
19:00 Репортер
19:30 Спортрепортер
19:35 Погода
19:40 Піраньї
20:00 Т/с «Закрита школа» (2)
21:00 Т/с «Вороніни»
22:05 Т/с «Кухня»
23:10 Ближче до тіла
01:25 Репортер
01:40 Спортрепортер
01:45 Погода
01:50 Служба розшуку дітей
02:00 Т/с «Одна ніч кохання»
02:45 Т/с «Останній акорд»
03:30 Зона ночі
03:35 Українці Надія
04:35 Зона ночі Культура
04:40 Княгиня Ольга
04:50 Рай
05:15 Зона ночі Культура

СТБ

05:35 «Чужі помилки. Останнє одкровення авіатора»
06:20 «Усе буде добре!»
08:05 «Неймовірна правда про зірок»
09:45 «Фермер шукає дружину — 2»
11:45 Х/ф «Оазис кохання» (1)
13:50 «Битва екстрасенсів. Війна світів»
16:00 «Усе буде добре!»
18:00 «Вікна-Новини»
18:20 «Неймовірна правда про зірок»
20:00 «МайстерШеф — 2»
22:00 «Вікна-Новини»
22:40 «МайстерШеф — 2»
00:40 Т/с «Лікар Хаус» (1)
01:25 Т/с «Комісар Рекс» (1)
02:10 «Вікна-Спорт»
02:20 Х/ф «Версія полковника Зоріна» (1)
03:45 Нічний ефір

ТРК «УКРАЇНА»

06:00 Т/с «Єфросинія. Продовження» (мелодрама) (451 серія) (1)
07:00 Події
07:25 Ранок з Україною
09:25 Т/с «Слід» (детектив) (1)
10:00 Т/с «Врятувати боса» (мелодрама) (23 серія) (1)
11:00 Т/с «П'ятницький. Глава друга» (у гол.ролі: В.Тарасова) (5 серія) (1)
12:00 Ток-шоу «Нехай говорять. Втеча з Міста янголів»
13:00 Т/с «Слід» (детектив) (1)
15:35 Щиросерде зізнання
16:00 Право на захист
17:00 Події
17:15 Критична точка
18:00 Т/с «Джамайка» (мелодрама) (63 серія) (1)
19:00 Події
19:15 Події Спорт
19:20 Ток-шоу «Говорить Україна»
20:00 Прем'єра! Т/с «Врятувати боса» (мелодрама) (закл. серія) (1)
21:00 Прем'єра! Т/с «П'ятницький. Глава друга» (у гол.ролі: В.Тарасова) (9 серія) (1)
22:00 Т/с «Слід» (детектив)
23:00 Прем'єра! Тридцятирічні
00:00 Т/с «Подружжя» (детектив) (75 серія) (1)
01:00 Прем'єра! Т/с «Спільнота» (комедія) (11,12 серії) (2)
01:45 Х/ф «Я зав'язав» (кримінальна комедія) (2)
03:25 Події
03:40 Події Спорт
03:45 Ток-шоу «Говорить Україна»
04:25 Ток-шоу «Нехай говорять»
05:10 Срібний апельсин

ТОНІС

06:00 Служба новин «Соціальний пульс»
06:25 Економічний пульс
06:35 Мультфільми
07:00 Ранкове espresso
08:30 Служба новин «Соціальний пульс»
09:00 Т/с «Золоте теля» (1)
10:00 Алло, лікарю!
11:15 Х/ф «Як коваль щастя шукав» (1)
14:00 Соціальний статус: ваші пільги
15:00 Служба новин «Соціальний пульс»
15:15 Погода
15:30 Дика Америка
16:00 Країна порад
16:30 Погода
16:50 Алло, лікарю!
17:45 Погода
17:50 Відділ кадрів
18:30 Служба новин «Соціальний пульс»
18:50 Економічний пульс
18:55 Погода
19:00 Т/с «Капітанські діти» (1)
20:00 Соціальний статус: ваше здоров'я
21:00 Служба новин «Соціальний пульс»
21:25 Економічний пульс
21:30 Погода
21:35 Атлас світу тварин
22:30 Кінофан: Х/ф «Російські брати» (2)
00:15 Амурні мелодії 3
01:20 Х/ф «Компрометуючі ситуації. Істинна жінка» (3)
02:40 Алло, лікарю!
03:25 Країна порад
03:55 Соціальний статус: ваше житло
04:40 Цивілізація Incognita
04:50 Служба новин «Соціальний пульс»
05:15 Атлас світу тварин

НТН

05:35 Х/ф «Без права на помилку» (1)
06:55 Х/ф «Визволення» 6 с. (1)
08:30 Ранковий «Свідок»
09:00 «Кримінальні справи»
10:00 Т/с «Слідство веде Да Вінчі»
11:00 Т/с «NCIS: Лос-Анджелес»
12:00 Т/с «Детективи»
12:30 Т/с «Людина без пістолета»
14:40 Т/с «Літєйний»
16:45 «Свідок»
17:00 Т/с «Зброя»
19:00 «Свідок»
19:30 Т/с «Літєйний»
21:45 Т/с «Криміналісти: мислити як злочинець» (2)
22:45 Т/с «CSI: Нью-Йорк» (2)
23:45 «Свідок»
00:15 Х/ф «Подорож до центру Землі» (2)
01:55 «Свідок»
02:30 Т/с «Загадкові вбивства Агати Крісті» (2)
04:05 «Свідок»
04:40 «Уроки тітоньки Сови»
05:00 «Правда життя»

НТВ

03:55 «НТВ ранок».
06:35 Т/с «Повернення Мухтара» 16+
07:30, 13:30, 16:30 Огляд. Надзвичайна подія.
08:00, 11:00, 14:00, 17:00 Сьогодні.
08:20 «Професія — репортер» 16+
08:55 «До суду» 16+
10:00 Суд присяжних 16+
11:25 «Суд присяжних. Остаточний вердикт» 16+
12:35 Т/с «Вулиці розбитих ліхтарів» 16+
14:25 «Прокурорська перевірка» 16+
15:40 «Говоримо і показуємо». Ток-шоу 16+
17:30 Т/с «Літєйний» 16+
19:25 Т/с «Дикий-3» 16+
21:15 Сьогодні. Підсумки.
21:35 Т/с «Слідчий комітет» 16+
23:30 Квартирне питання 0+
00:30 Дикий світ 0+
01:00 Т/с «Повернути на дослідування» 16+
02:55 Т/с «Час Волкова» 16+

ПЕРШИЙ КАНАЛ. ВСЕСВІТНЯ МЕРЕЖА. УКРАЇНА

05:00, 09:00, 12:00, 15:00, 18:00, 04:00 Новини
05:05 «Доброго ранку»
09:15 «Контрольна закупівля»
09:40 «Жити здорово!»
10:55, 04:05 «Модний вирок»
12:15 «Час обідати!»
13:00, 01:40 «Дешево і сердито»
14:00 Інші новини
14:15 «Зрозуміти. Пробачити»
15:15 «Смак»
15:50 Т/с «Вбивча сила»
17:00, 02:25 Т/с «Нерівний шлюб»
18:40, 03:10 «Давай одружимося!»
19:45, 00:40 «Нехай говорять»
21:00 «Час»
21:30 Т/с «Синдром Дракона»
23:40 «Вечірній Ургант»
00:25 Нічні новини

ТЕТ

06:00 Серіал «Хто у домі господар?» (1)
06:50 Дізнайся як
07:15 Телепузики
07:40 Мультик з Лунтіком
08:10 М/с «Ліло і Стіч» (1)
08:45 Серіал «Кремлівські курсанти» 86 с. (1)
09:45 Серіал «Усі жінки — відьми» (1)
10:45 Серіал «Та, що говорить з привидами» 13 с. (1)
11:45 Богиня шопінгу
12:10 Косметичний ремонт
12:45 Серіал «Моя прекрасна няня» (1)
13:50 Кузня зірок 3
14:15 Серіал «Вісімдесяті» (1)
14:50 Даешь молодьож!
15:15 Вайфайтери
15:50 Давай, до побачення
17:05 Досвідос
17:40 Віталька
18:25 Чортівня щодня
18:50 БарДак
19:25 Богиня шопінгу
19:50 Серіал «Щоденники доктора Зайцевої» 11 с. (2)
20:50 Даешь молодьож!
21:15 Кузня зірок 3
21:45 Віталька
22:00 Серіал «Вісімдесяті» (2)
22:25 Рай, гудбай
23:00 Чортівня щодня
23:25 Серіал «Загублена» 33 с. (2)
00:20 Надто грубо для Ю-туб'а
00:55 Вайфайтери
01:20 БарДак
01:45 Рай, гудбай
02:10 Досвідос
02:35 До світанку

ЕНТЕР-ФІЛЬМ

05:45 Радянські мультфільми
08:10 Х/ф «Пригоди Кроша»
09:35 Д/ф «Улюбленець долі Юрій Яковлев»
10:40 Т/с «Сталін. LIVE»
11:40 Т/с «Олександровський сад»
13:50 Х/ф «Про любов»
15:25 Д/ф «Рівняється одному Гафту»
16:25 Д/ф «Чортова дюжина Михайла Пуговкина»
17:30 Т/с «Сталін. LIVE»
18:30 Т/с «Олександровський сад»
20:45 Х/ф «Чорний трикутник»
00:55 Х/ф «Заповіт професора Доуеля»
02:25 Х/ф «Перший тролейбус»
03:45 Х/ф «Біс у ребро»
05:00 Саундтреки

К1

06:30 «Ранок на К1»
07:30 Мультфільми
09:15 Т/с «Баффі — переможниця вампірів»
11:10 Т/с «Таємниці Смолвіля»
13:00 Т/с «Переплутані при народженні»
14:00 «Орел і Решка»
15:00 «Звана вечеря»
16:00 «Шопінг монстри»
17:00 «Дім на заздрість усім»
18:00 «Звана вечеря»
19:00 «Шопінг монстри»
20:00 «Розсміши коміка»
21:00 «Камеді клаб»
22:00 «Щоденник вагітної»
22:40 «Три сестри»
23:00 «ШОУМОНРОУ»
23:35 Т/с «Відчайдушні домогосподарки» (2)
00:25 «ШОУМОНРОУ»
00:50 «Бійцівський клуб»
02:00 «Нічне життя»

ТЕЛЕКУР'ЄР

ПЕРШИЙ НАЦІОНАЛЬНИЙ

ТРК «ЕРА»
06:00 «Доброго ранку, Україно!»
06:00 Ранкова молитва
06:05, 07:00, 08:00 Новини
06:10, 07:05, 08:05 Спорт
06:15, 07:10, 08:10 За 80 днів навколо спорту
06:20, 07:15, 08:15 Погода
06:25, 07:20 Заголовки
06:30 Православний календар
06:35, 07:40 Тема дня
06:45 Мультфільм
06:55, 07:30 Глас народу
07:25 Країна on line
07:35 Ера бізнесу
07:50 Фінансові поради
08:20 Поміж рядками
08:40 Корисні поради

ПЕРШИЙ НАЦІОНАЛЬНИЙ
09:00 Підсумки дня
09:10 Офіційна хроніка
09:15 Погода
09:20 Книга.ua
09:40 Ток-шоу «Легко бути жінкою»
10:50 Щоденник ДПКЄ-2012
11:10 Здоров'я
12:00 Новини
12:10 Діловий світ
12:15 Погода
12:20 Аудієнція. Країни від А до Я
12:45 Крок до зірок
13:35 Х/ф «Чоловічі тривоги» 2с.
15:00 Новини (із сурдоперекладом)
15:15 Euronews
15:20 Діловий світ. Агросектор
15:35 Т/с «УГРО-1» 6-8с.
17:55 Останнє попередження
18:05 Діловий світ
18:20 Новини (із сурдоперекладом)
18:35 Біатлон. Кубок світу. Індивідуальна гонка (жін.)
20:00 «Сила, яка об'єднує бізнес». З'їзд Федерації роботодавців України
20:55 Офіційна хроніка
21:00 Підсумки дня
21:15 Світ спорту
21:20 Діловий світ
21:30 Досвід
22:55 Трійка, Кено, Максима

ТРК «ЕРА»
23:00, 01:00 Підсумки
23:10, 01:10 Спорт
23:15, 01:15 За 80 днів навколо спорту
23:20 Погода
23:25 Від першої особи
23:50 Великі битви. Повстання селян Уота Тайлера
00:40 Поміж рядками

ПЕРШИЙ НАЦІОНАЛЬНИЙ. НІЧНИЙ КАНАЛ
01:20 Новини (із сурдоперекладом)
01:35 Про головне
02:00 ТелеАкадемія
03:00 Х/ф «Не той» 2с.
04:45 Д/ф «Ж.М.В. Тернер»
05:50 Діловий світ. Агросектор

1+1

06:00 «Служба розшуку дітей»
06:05 ТСН: «Телевізійна служба новин»
06:45 Інформаційно-розважальна програма «Сніданок з 1+1»
07:00 ТСН: «Телевізійна служба новин»
07:10 Інформаційно-розважальна програма «Сніданок з 1+1»
07:25 Мультфільм «Ескімоска» (1)
07:30 Інформаційно-розважальна програма «Сніданок з 1+1»
08:00 ТСН: «Телевізійна служба новин»
08:05 Інформаційно-розважальна програма «Сніданок з 1+1»
09:00 ТСН: «Телевізійна служба новин»
09:10 Інформаційно-розважальна програма «Сніданок з 1+1»
10:00 Мультфільм (1)
10:25 Серіал «Величне століття. Роксолана — 2» (1)
12:45 «Неймовірні перегони»
13:45 «Повне перевтілення. Дім за тиждень»
14:45 «Не бреши мені — 3»
15:45 «Сімейні мелодрами — 2»
16:45 «ТСН. Особливе»
17:10 Серіал «Величне століття. Роксолана — 2» (1)
19:30 ТСН: «Телевізійна служба новин»
20:15 «Чотири весілля — 2»
21:45 «Чотири весілля — 2»
23:00 ТСН: «Телевізійна служба новин»
23:15 «Козирне паті»
23:30 Серіал «Поліція Гаваїв-2» (2)
01:20 ТСН: «Телевізійна служба новин»
01:35 «Золота колекція футболу України»
05:00 Серіал «Поліція Гаваїв-2» (2)

ІНТЕР

05:25 Т/с «Вулиці розбитих ліхтарів 11»
07:00 Новини
07:10 «Ранок з ІНТЕРом»
07:30 «Спорт у Подробицях»
07:35 «Ранок з ІНТЕРом»
08:00 Новини
08:10 «Ранок з ІНТЕРом»
08:30 Новини
08:35 «Ранок з ІНТЕРом»
09:00 Новини
09:10 Т/с «Повернення Мухтара-2»
12:00 Новини
12:15 Д/с «Слідство вели... з Леонідом Каневським 2»
14:05 Т/с «Екстрасенси — детективи»
16:00 Т/с «Щасливчик Пашка» (1)
18:00 Новини
18:10 Т/с «Кровинушка» (1)
19:00 Програма «Про життя»
20:00 «Подробиці»
20:30 «Спорт у Подробицях»
20:50 «Подробиці. Неформат»
21:00 Т/с «Санта-Лючія» закл. серія
22:55 Т/с «Вулиці розбитих ліхтарів 11» (2)
00:55 Х/ф «Повернути Віру» (1)
02:20 «Подробиці»
02:50 «Спорт у Подробицях»
02:55 «Подробиці. Неформат»
03:05 «Телевізійна служба розшуку дітей»
03:10 Д/с «Жадібність»

ICTV

05:25 Погода
05:30 Факти
05:45 Світанок
06:45 Ділові факти
06:55 Погода
07:00 Спорт
07:10 «Леся+Рома». Комедійний телесеріал
07:35 Ділові факти
07:45 Максимум в Україні
08:45 Факти. Ранок
09:25 Спорт
09:30 Надзвичайні новини з Костянтином Стогнієм
10:30 «Агент національної безпеки». Пригодницький телесеріал
12:35 Анекдоти по-українськи
12:45 Факти. День
12:55 Спорт
13:00 Анекдоти по-українськи
13:10 «Прокурорська перевірка». Детективний телесеріал
14:20 «Братани-3». Пригодницький телесеріал
16:35 «Агент національної безпеки». Пригодницький телесеріал
18:45 Факты. Вечір
19:25 Спорт
19:30 Надзвичайні новини з Костянтином Стогнієм
20:15 «Братани-3». Пригодницький телесеріал
22:15 «Прокурорська перевірка». Детективний телесеріал
23:40 Факти. Підсумки дня
00:00 «Тінь якудза». Художній фільм (2)
01:55 Надзвичайні новини з Костянтином Стогнієм
02:45 Погода
02:50 «У чорному списку-3». Детективний телесеріал
03:35 Факти
04:00 Погода
04:10 ПроЦікаве
04:20 Світанок

5 КАНАЛ

06:30 «Київський час»
06:45 «Час спорту»
06:50 «Огляд преси»
07:00 «Час новин»
07:10 «Бізнес-час»
07:25 «Автопілот-новини»
07:30 «Ранок із зіркою»
07:55 «Трансмісія-новини»
08:00 «Час новин»
08:15 «Бізнес-час»
08:20 «Погода»
08:25 «Час спорту»
08:30 «Хроніка дня»
08:40 «Огляд преси»
08:45 «Погода»
08:50 «Трансмісія-новини»
08:55 «Погода»
09:00 «Час новин»
09:15 «Погода»
09:20 «5 елемент»
10:00 «Час новин»
10:10 «Час інтерв'ю»
10:35 «Погода»
11:00 «Час новин»
11:10 «Час. Підсумки дня»
12:00 «Час новин»
12:10 «Час. Підсумки дня»
12:35 «Погода»
13:00 «Час новин»
13:10 «Погода»
13:20 «5 елемент»
14:00 «Час новин»
14:10 «Погода»
14:20 «5 елемент»
15:00 «Час новин»
15:15 «5 елемент»
16:00 «Час новин»
16:10 «Погода»
16:15 «Хроніка дня»
17:00 «Час новин»
17:20 «Погода»
17:25 «Сканер»
17:50 «Погода»
18:00 «Час новин»
18:15 «Лісовий патруль»
18:40 «Київський час»
18:50 «Час спорту»
19:00 «Час новин»
19:30 «Час інтерв'ю»
19:50 «Хроніка дня»
20:00 «Час новин»
20:10 «Час. Підсумки дня»
21:00 «Час новин»
21:10 «Час. Підсумки дня»
21:40 «Час-Тайм»
22:00 «Енергонагляд»
22:25 «Бізнес-час»
22:35 «Погода»
22:40 «Київський час»
22:55 «Погода»
23:00 «Час новин»
23:20 «Бізнес-час»
23:30 «CRIME NEWS»
23:40 «Час спорту»
23:45 «Огляд преси»
23:50 «Погода»
00:00 «Київський час»
00:15 «Бізнес-час»
00:25 «CRIME NEWS»
00:30 «Час спорту»
00:35 «Погода»
00:40 «Огляд преси»
01:00 «Час. Підсумки дня»
02:00 «Час новин»
02:10 «Час інтерв'ю»
02:30 «Хроніка дня»
02:35 «Огляд преси»
02:40 «Енергонагляд»
03:00 «Час-Тайм»
03:15 «Бізнес-час»
03:20 «CRIME NEWS»
03:25 «Час спорту»
03:30 «Хроніка дня»
03:35 «Огляд преси»
03:40 «Ранок із зіркою»
04:00 «Час новин»
04:10 «Сканер»
04:30 «Хроніка дня»
04:35 «Огляд преси»
04:40 «Лісовий патруль»
05:00 «Час. Підсумки дня»
06:00 «Час-Тайм»
06:15 «Бізнес-час»
06:25 «Хроніка дня»

НОВИЙ КАНАЛ

05:10 Т/с «Стройбатя»
06:00 Очевидець. Найкумедніше
06:40 Підйом
06:45 Очевидець. Найшокуюче
07:05 Підйом
07:30 Репортер
07:35 Погода
07:40 Підйом
08:30 Репортер
08:35 Погода
08:45 Підйом
09:00 Т/с «Не родись вродлива»
09:55 Т/с «Вороніни»
13:20 Kids Time
13:25 М/с «Сильвестр і Твітті — детективи»
14:20 Kids Time
14:50 Teen Time
14:55 Т/с «Друзі»
15:50 Teen Time
15:55 Т/с «Молодята»
16:55 Т/с «Не родись вродлива»
17:55 Т/с «Вороніни»
19:00 Репортер
19:30 Спортрепортер
19:35 Погода
19:40 Піраньї 173
20:00 Т/с «Закрита школа» (2)
21:00 Т/с «Вороніни»
22:05 Т/с «Кухня»
23:10 Парад порад-2
01:30 Репортер
01:45 Спортрепортер
01:50 Погода
02:00 Служба розшуку дітей
02:05 Т/с «Одна ніч кохання»
02:50 Т/с «Останній акорд»
03:35 Зона ночі
03:40 Українці Надія
04:30 Зона ночі Культура
04:35 Життя в обіймах квітів
04:50 Перетворення
05:10 Зона ночі Культура

СТБ

05:30 «Чужі помилки. Три товариші»
06:15 «Усе буде добре!»
07:55 «Неймовірна правда про зірок»
09:35 «Вагітна у 16»
10:40 «Доньки-матері»
11:40 Х/ф «Zolushka. ru» (1)
13:55 «Битва екстрасенсів. Війна світів»
16:00 «Усе буде добре!»
18:00 «Вікна-Новини»
18:20 «Неймовірна правда про зірок»
20:00 «Зважені та щасливі — 2»
22:00 «Вікна-Новини»
22:40 «Зважені та щасливі — 2»
00:55 Т/с «Лікар Хаус» (1)
01:40 Т/с «Комісар Рекс» (1)
02:25 «Вікна-Спорт»
02:35 Х/ф «Повернення «Святого Луки» (1)
04:05 Нічний ефір

ТРК «УКРАЇНА»

06:00 Т/с «Єфросинія. Продовження» (мелодрама) (452 серія) (1)
07:00 Події
07:25 Ранок з Україною
09:25 Т/с «Слід» (детектив) (1)
10:00 Т/с «Врятувати боса» (мелодрама) (закл. серія) (1)
11:00 Т/с «П'ятницький. Глава друга» (у гол.ролі: В.Тарасова) (6 серія) (1)
12:00 Ток-шоу «Нехай говорять. Російський Брейвік»
13:00 Т/с «Слід» (детектив) (1)
15:35 Щиросерде зізнання
16:00 Право на захист
17:00 Події
17:15 Критична точка
18:00 Т/с «Джамайка» (мелодрама) (64 серія) (1)
19:00 Події
19:15 Події Спорт
19:20 Ток-шоу «Говорить Україна»
20:00 Прем'єра! Т/с «П'ятницький. Глава друга» (у гол.ролі: В.Тарасова) (10,11 серії) (1)
22:00 Т/с «Слід» (детектив) (1)
23:00 Т/с «Подружжя» (детектив) (76,77 серії) (1)
01:00 Прем'єра! Т/с «Спільнота» (комедія) (13,14 серії) (2)
01:45 Х/ф «Шоттас» (кримінальна драма) (3)
03:30 Події
03:45 Події Спорт
03:50 Ток-шоу «Говорить Україна»
04:30 Ток-шоу «Нехай говорять»
05:15 Срібний апельсин

ТОНІС

06:00 Служба новин «Соціальний пульс»
06:25 Економічний пульс
06:35 Мультфільми
07:00 Ранкове espresso
08:30 Служба новин «Соціальний пульс»
09:00 Т/с «Капітанські діти» (1)
10:00 Алло, лікарю!
11:15 Х/ф «Як посварився Іван Іванович з Іваном Никифоровичем» (1)
14:00 Соціальний статус: ваше здоров'я
15:00 Служба новин «Соціальний пульс»
15:15 Погода
15:30 Дика Америка
16:00 Країна порад
16:30 Погода
16:50 Алло, лікарю!
17:45 Погода
17:50 Відділ кадрів
18:30 Служба новин «Соціальний пульс»
18:50 Економічний пульс
18:55 Погода
19:00 Т/с «Капітанські діти» (1)
20:00 Соціальний статус: ваше житло
21:00 Служба новин «Соціальний пульс»
21:25 Економічний пульс
21:30 Погода
21:35 Атлас світу тварин
22:30 Кінофан: Х/ф «Нічні забави» (2)
00:40 Амурні мелодії 3
01:40 Х/ф «Солодкий трепет» (3)
03:10 Алло, лікарю!
03:55 Країна порад
04:25 Щоденник для батьків
04:50 Служба новин «Соціальний пульс»
05:15 Атлас світу тварин

НТН

05:30 Х/ф «Фронт без флангів» (1)
08:30 Ранковий «Свідок»
09:00 «Кримінальні справи»
10:00 Т/с «Слідство веде Да Вінчі»
11:00 Т/с «NCIS: Лос-Анджелес»
12:00 Т/с «Детективи»
12:30 Т/с «Людина без пістолета»
14:40 Т/с «Літєйний»
16:45 «Свідок»
17:00 Т/с «Зброя»
19:00 «Свідок»
19:30 Т/с «Літєйний»
21:45 Т/с «Криміналісти: мислити як злочинець» (2)
22:45 Т/с «CSI: Нью-Йорк» (2)
23:45 «Свідок»
00:15 «Випадковий свідок»
00:30 «Покер. PokerStars Pro Challenge»
01:30 «Речовий доказ»
01:55 «Свідок»
02:25 Т/с «Загадкові вбивства Агати Крісті» (2)
04:00 «Свідок»
04:30 «Уроки тітоньки Сови»
05:00 «Правда життя»

НТВ

03:55 «НТВ ранок».
06:35 Т/с «Повернення Мухтара» 16+
07:30, 13:30, 16:30 Огляд. Надзвичайна подія.
08:00, 11:00, 14:00, 17:00 Сьогодні.
08:20 «Медичні таємниці» 16+
08:55 «До суду» 16+
10:00 Суд присяжних 16+
11:25 «Суд присяжних. Остаточний вердикт» 16+
12:35 Т/с «Вулиці розбитих ліхтарів» 16+
14:25 «Прокурорська перевірка» 16+
15:40 «Говоримо і показуємо». Ток-шоу 16+
17:30 Т/с «Літєйний» 16+
19:25 Т/с «Дикий-3» 16+
21:15 Сьогодні. Підсумки.
21:35 Т/с «Слідчий комітет» 16+
23:30 «Дачна відповідь» 0+
00:30 Дикий світ 0+
01:00 Т/с «Повернути на дослідування» 16+
02:55 Т/с «Час Волкова» 16+

ПЕРШИЙ КАНАЛ. ВСЕСВІТНЯ МЕРЕЖА. УКРАЇНА

05:00, 09:00, 12:00, 15:00, 18:00, 04:00 Новини
05:05 «Доброго ранку»
09:15 «Контрольна закупівля»
09:40 «Жити здорово!»
10:55, 04:05 «Модний вирок»
12:15 «Час обідати!»
13:00, 01:40 «Дешево і сердито»
14:00 Інші новини
14:15 «Зрозуміти. Пробачити»
15:15 «Смак»
15:50 Т/с «Вбивча сила»
17:00, 02:25 Т/с «Нерівний шлюб»
18:40, 03:10 «Давай одружимося!»
19:45, 00:40 «Нехай говорять»
21:00 «Час»
21:30 Т/с «Синдром Дракона»
23:40 «Вечірній Ургант»
00:25 Нічні новини

ТЕТ

06:00 Серіал «Хто у домі господар?» (1)
06:50 Дізнайся як
07:15 Телепузики
07:40 Мультик з Лунтіком
08:10 М/с «Ліло і Стіч» (1)
08:45 Серіал «Кремлівські курсанти» 87 с. (1)
09:45 Серіал «Усі жінки — відьми» (1)
10:45 Серіал «Та, що говорить з привидами» 14 с. (1)
11:45 Богиня шопінгу
12:10 Косметичний ремонт
12:45 Серіал «Моя прекрасна няня» (1)
13:50 Кузня зірок 3
14:15 Серіал «Вісімдесяті» (1)
14:50 Даешь молодьож!
15:15 Вайфайтери
15:50 Давай, до побачення
17:05 Досвідос
17:40 Віталька
18:25 Чортівня щодня
18:50 БарДак
19:25 Богиня шопінгу
19:50 Серіал «Щоденники доктора Зайцевої» 12 с. (2)
20:50 Даешь молодьож!
21:15 Кузня зірок 3
21:55 Серіал «Вісімдесяті» (2)
22:20 Рай, гудбай
22:55 Чортівня щодня
23:20 Серіал «Загублена» 34 с. (2)
00:15 Надто грубо для Ю-туб'а
00:55 Вайфайтери
01:20 БарДак
01:45 Рай, гудбай
02:10 Досвідос
02:35 До світанку

ЕНТЕР-ФІЛЬМ

05:45 Радянські мультфільми
08:45 Х/ф «Там, на невідомих доріжках»
10:00 Д/ф «Воля бути Олегом Меньшиковим»
11:05 Т/с «Сталін. LIVE»
12:05 Т/с «Олександровський сад»
14:15 Х/ф «Хочете — вірте, хочете — ні»
15:30 Д/ф «Строката стрічка. Зіновій Гердт»
16:30 Д/ф «Леонід Броньовий. Формула чарівності»
17:30 Т/с «Сталін. LIVE»
18:30 Т/с «Олександровський сад»
19:35 Т/с «Олександровський сад»
20:45 Х/ф «В останню чергу»
22:45 Х/ф «Шостий»
00:15 Х/ф «Про любов»
01:50 Х/ф «Пильнуй!»
03:05 Х/ф «У Криму не завжди літо»
05:25 Саундтреки

К1

06:30 «Ранок на К1»
07:30 Мультфільми
09:15 Т/с «Баффі — переможниця вампірів»
11:10 Т/с «Таємниці Смолвіля»
13:00 Т/с «Переплутані при народженні»
14:00 «Орел і Решка»
15:00 «Звана вечеря»
16:00 «Шопінг монстри»
17:00 «Дім на заздрість усім»
18:00 «Звана вечеря»
19:00 «Шопінг монстри»
20:00 «Камеді клаб»
21:00 «Велика різниця»
22:00 «Щоденник вагітної»
22:40 «Три сестри»
23:00 «ШОУМОНРОУ»
23:35 Т/с «Відчайдушні домогосподарки» (2)
00:25 «ШОУМОНРОУ»
00:50 «Бійцівський клуб»
01:45 «Нічне життя»

ТЕЛЕКУР'ЄР

ПЕРШИЙ НАЦІОНАЛЬНИЙ

ТРК «ЕРА»

06:00 «Доброго ранку, Україно!» «Країна on line»
06:00 Ранкова молитва
06:05, 07:00, 08:00 Новини
06:10, 07:05, 08:05 Спорт
06:15, 07:10, 08:10 За 80 днів навколо спорту
06:20, 07:15, 08:15 Погода
06:25, 06:35, 07:30, 07:45 Тема дня
06:30, 06:45, 07:20, 07:40 Країна on line
06:50 Православний календар
07:35 Ера бізнесу
07:50 Фінансові поради
08:20 Поміж рядками
08:40 Корисні поради

ПЕРШИЙ НАЦІОНАЛЬНИЙ

09:00 Підсумки дня
09:15 Офіційна хроніка
09:25 Погода
09:30 Прем'єра. Д/ф «Кінець світу. Лжепророки»
09:55 Театральні сезони
10:45 Щоденник ДПКЄ-2012
11:05 Ток-шоу «Віра. Надія. Любов»
11:55 Офіційна хроніка
12:00 Новини
12:10 Діловий світ
12:15 Погода
12:30 «Надвечір'я» з Т.Щербатюк
13:05 Околиця
13:30 Х/ф «Товариш генерал»
15:00 Новини (із сурдоперекладом)
15:10 Euronews
15:30 Діловий світ. Агросектор
15:35 Д/ф «Долар»
15:45 Т/с «УГРО-1» 9-11с.
18:05 Шляхами України
18:25 Концерт «Краще зі Слов'янського базару 2012»
20:40 After Live (За лаштунками Шустер-Live)
21:00 Підсумки дня
21:10 Діловий світ
21:15 Шустер-Live
22:45 Трійка, Кено, Секунда удачі
22:50 Шустер-Live

ТРК «ЕРА»

00:30 Підсумки
00:40, 01:15 За 80 днів навколо спорту
00:45 Погода
00:50 Від першої особи

ПЕРШИЙ НАЦІОНАЛЬНИЙ. НІЧНИЙ КАНАЛ

01:20 Підсумки
01:30 After Live (За лаштунками Шустер-Live)
01:50 Про головне
02:15 Хіт-парад «Національна двадцятка» (із сурдоперекладом)
03:25 ТелеАкадемія
04:25 Досвід
05:50 Діловий світ. Агросектор

1+1

06:00 ТСН: «Телевізійна служба новин»
06:45 Інформаційно-розважальна програма «Сніданок з 1+1»
07:00 ТСН: «Телевізійна служба новин»
07:10 Інформаційно-розважальна програма «Сніданок з 1+1»
07:25 Мультфільм «Ескімоска» (1)
07:30 Інформаційно-розважальна програма «Сніданок з 1+1»
08:00 ТСН: «Телевізійна служба новин»
08:05 Інформаційно-розважальна програма «Сніданок з 1+1»
09:00 ТСН: «Телевізійна служба новин»
09:10 Інформаційно-розважальна програма «Сніданок з 1+1»
10:00 Мультфільм (1)
10:25 Серіал «Величне століття. Роксолана — 2» (1)
12:45 «Неймовірні перегони»
13:45 «Повне перевтілення. Дім за тиждень»
14:45 «Не бреши мені — 3»
15:45 «Сімейні мелодрами — 2»
16:45 «ТСН. Особливе»
17:10 Серіал «Величне століття. Роксолана — 2» (1)
19:30 ТСН: «Телевізійна служба новин»
20:15 «Київ вечірній»
22:00 Джейсон Стетем у захопливому бойовику «Захисник» (2)
23:55 Трилер «Мисливці за розумом» (2)
01:55 Серіал «Поліція Гаваїв-2» (2)
03:20 «Не бреши мені — 3»
04:20 «Чотири весілля — 2»
05:20 ТСН: «Телевізійна служба новин»

ІНТЕР

05:25 Т/с «Вулиці розбитих ліхтарів 11»
07:00 Новини
07:10 «Ранок з ІНТЕРом»
07:30 «Спорт у Подробицях»
07:35 «Ранок з ІНТЕРом»
08:00 Новини
08:10 «Ранок з ІНТЕРом»
08:30 Новини
08:35 «Ранок з ІНТЕРом»
09:00 Новини
09:10 Т/с «Повернення Мухтара» (1)
10:05 Т/с «Одружити Казанову» 1-8сс. (1)
12:00 Новини
12:15 Т/с «Одружити Казанову» закл.(1)
18:00 Новини
18:10 Т/с «Кровинушка» (1)
19:00 Програма «Про життя»
20:00 «Подробиці»
20:30 Спорт у Подробицях
20:50 «Подробиці. Неформат»
21:00 «Велика Різниця по — українськи»
23:00 «Велика політика з Євгенієм Кисельовим»
02:00 Д/с «Земля обітована від Йосипа Сталіна»

ICTV

05:20 Служба розшуку дітей
05:25 Погода
05:30 Факти
05:45 Світанок
06:45 Ділові факти
06:55 Погода
07:00 Спорт
07:10 «Леся+Рома». Комедійний телесеріал
07:35 Ділові факти
07:45 Провокатор
08:45 Факти. Ранок
09:25 Спорт
09:30 Надзвичайні новини з Костянтином Стогнієм
10:30 «Агент національної безпеки». Пригодницький телесеріал
12:35 Анекдоти по-українськи
12:45 Факти. День
12:55 Спорт
13:00 Анекдоти по-українськи
13:10 «Прокурорська перевірка». Детективний телесеріал
14:25 «Братани-3». Пригодницький телесеріал
16:40 «Агент національної безпеки». Пригодницький телесеріал
18:45 Факти. Вечір
19:25 Спорт
19:30 Надзвичайні новини з Костянтином Стогнієм
20:15 «Братани-3». Пригодницький телесеріал
22:15 «Прокурорська перевірка». Детективний телесеріал
23:40 Факти. Підсумки дня
00:00 «Хранитель». Художній фільм (2)
01:55 Надзвичайні новини з Костянтином Стогнієм
02:45 Погода
02:50 «У чорному списку-3». Детективний телесеріал
03:35 Факти
04:05 Погода
04:10 Світанок

5 КАНАЛ

06:30 «Київський час»
06:45 «Час спорту»
06:50 «Огляд преси»
07:00 «Час новин»
07:10 «Бізнес-час»
07:20 «Автопілот-новини»
07:25 «Огляд преси»
07:30 «Ранок із зіркою»
07:55 «Трансмісія-новини»
08:00 «Час новин»
08:15 «Бізнес-час»
08:25 «Час спорту»
08:30 «Хроніка дня»
08:40 «Огляд преси»
08:45 «Погода»
08:50 «Трансмісія-новини»
08:55 «Погода»
09:00 «Час новин»
09:15 «Погода»
09:20 «5 елемент»
10:00 «Час новин»
10:10 «Час інтерв'ю»
10:35 «Погода»
11:00 «Час новин»
11:10 «Час. Підсумки дня»
12:00 «Час новин»
12:10 «Час. Підсумки дня»
12:35 «Погода»
13:00 «Час новин»
13:10 «Погода»
13:20 «5 елемент»
14:00 «Час новин»
14:10 «Погода»
14:20 «5 елемент»
15:00 «Час новин»
15:15 «Сканер»
16:00 «Час новин»
16:10 «Погода»
16:15 «Лісовий патруль»
17:00 «Час новин»
17:20 «Погода»
17:25 «Не перший погляд»
17:50 «Погода»
18:00 «Час новин»
18:15 «Вікно в Європу»
18:40 «Київський час»
18:50 «Час спорту»
19:00 «Час новин»
19:30 «Час інтерв'ю»
19:50 «Хроніка дня»
20:00 «Час новин»
20:10 «Час. Підсумки дня»
21:00 «Час новин»
21:10 «Час. Підсумки дня»
21:40 «Час-Тайм»
22:00 «Акцент»
22:25 «Бізнес-час»
22:35 «Погода»
22:40 «Київський час»
22:55 «Погода»
23:00 «Час новин»
23:20 «Бізнес-час»
23:30 «CRIME NEWS»
23:40 «Час спорту»
23:45 «Хроніка дня»
23:50 «Погода»
00:00 «Київський час»
00:15 «Бізнес-час»
00:20 «CRIME NEWS»
00:30 «Час спорту»
00:35 «Погода»
00:40 «Арсенал»
01:00 «Час. Підсумки дня»
02:00 «Час новин»
02:10 «Час інтерв'ю»
02:30 «Хроніка дня»
02:35 «Погода»
02:40 «Акцент»
03:00 «Час-Тайм»
03:15 «Бізнес-час»
03:20 «CRIME NEWS»
03:25 «Час спорту»
03:30 «Хроніка дня»
03:35 «Погода»
03:40 «Ранок із зіркою»
04:00 «Час новин»
04:10 «Не перший погляд»
04:30 «Хроніка дня»
04:35 «Погода»
04:40 «Лісовий патруль»
05:00 «Час. Підсумки дня»
06:00 «Час-Тайм»
06:15 «Бізнес-час»
06:20 «Хроніка дня»

НОВИЙ КАНАЛ

05:05 Служба розшуку дітей
05:10 Т/с «Стройбатя»
06:00 Очевидець. Найшокуюче
06:40 Підйом
06:45 Очевидець. Найшокуюче
07:05 Підйом
07:30 Репортер
07:35 Погода
07:40 Підйом
08:30 Репортер
08:35 Погода
08:45 Підйом
09:00 Т/с «Не родись вродлива»
09:55 Т/с «Вороніни»
13:20 Kids Time
13:25 М/с «Сильвестр і Твітті — детективи»
14:20 Kids Time
14:50 Teen Time
14:55 Т/с «Друзі»
15:50 Teen Time
15:55 Т/с «Молодята»
16:55 Т/с «Не родись вродлива»
17:55 Т/с «Вороніни»
19:00 Репортер
19:30 Спортрепортер
19:35 Погода
19:40 Піраньї
20:00 Т/с «Закрита школа» (2)
21:00 Т/с «Вороніни»
22:05 Т/с «Кухня»
23:10 Україна чудес 2
01:10 Репортер
01:25 Спортрепортер
01:30 Погода
01:35 Т/с «Одна ніч кохання»
02:40 Т/с «Останній акорд»
03:25 Зона ночі
03:30 Третя влада
04:20 Зона ночі
04:25 Скіфи
04:30 Скіфи (свідчення і версії)
04:50 Зона ночі Культура
04:55 Катерина Білокур Послання
05:45 Зона ночі Культура

СТБ

05:25 Х/ф «Собака на сіні» (1)
07:50 Х/ф «Балада про відважного лицаря Айвенго» (1)
09:45 Х/ф «Сестронька» (1)
11:50 Х/ф «Невловимі месники» (1)
13:15 Х/ф «Нові пригоди невловимих» (1)
15:05 Х/ф «Корона Російської імперії, або Знову невловимі» (1)
18:05 «Вікна-Новини»
18:15 Х/ф «За двома зайцями» (1)
20:00 «Національне талант-шоу «Танцюють всі!-5»
22:00 «Вікна-Новини»
22:40 «Національне талант-шоу «Танцюють всі!-5» Підсумки голосування»
00:55 «ВусоЛапоХвіст»
01:55 Х/ф «Невловимі месники» (1)
03:05 «Вікна-Спорт»
03:15 Х/ф «Справа «строкатих» (1)
04:50 Нічний ефір

ТРК «УКРАЇНА»

06:00 Т/с «Єфросинія. Продовження» (мелодрама) (453 серія) (1)
07:00 Події
07:25 Ранок з Україною
09:25 Т/с «Слід» (детектив)
10:00 Т/с «П'ятницький. Глава друга» (у гол.ролі: В.Тарасова) (7,8 серії) (1)
12:00 Ток-шоу «Нехай говорять. Останні канікули в Мексиці»
13:00 Т/с «Слід» (детектив) (1)
15:35 Щиросерде зізнання
16:00 Право на захист
17:00 Події
17:15 Критична точка
18:00 Т/с «Джамайка» (мелодрама) (65 серія) (1)
19:00 Події
19:15 Події Спорт
19:20 Ток-шоу «Говорить Україна»
20:00 Прем'єра! Т/с «П'ятницький. Глава друга» (у гол.ролі: В.Тарасова) (12,13 серії) (1)
22:00 Прем'єра! Церемонія вручення премії «Телетріумф 2012»
01:15 Х/ф «Альпініст» (у гл.ролі: А.Чадов) (2)
02:45 Ласкаво просимо
03:30 Події
03:45 Події Спорт
03:50 Ток-шоу «Говорить Україна»
04:30 Ток-шоу «Нехай говорять»
05:20 Срібний апельсин

ТОНІС

06:00 Служба новин «Соціальний пульс»
06:25 Економічний пульс
06:35 Мультфільми
07:00 Ранкове espresso
08:30 Служба новин «Соціальний пульс»
09:00 Т/с «Капітанські діти» (1)
10:00 Алло, лікарю!
11:15 Х/ф «Іноземка» (1)
14:00 Соціальний статус: ваше житло
15:00 Служба новин «Соціальний пульс»
15:15 Погода
15:30 Дика Америка
16:00 Країна порад
16:30 Погода
16:50 Алло, лікарю!
17:45 Погода
17:50 Відділ кадрів
18:30 Служба новин «Соціальний пульс»
18:50 Економічний пульс
18:55 Погода
19:00 Таке спортивне життя. Олександр Усик
19:40 Магія природи
20:00 Соціальний статус: ваші права
21:00 Служба новин «Соціальний пульс»
21:30 Економічний пульс
21:35 Погода
21:40 У гостях у Дмитра Гордона. Армен Джигарханян
22:45 Атлас світу тварин
23:40 Кінофан: Х/ф «Сімнадцять лівих чобіт» (1)
02:35 Х/ф «Компрометуючі ситуації. Пустотливі пальчики» (3)
03:50 Алло, лікарю!
04:35 Країна порад
04:45 Служба новин «Соціальний пульс»
05:15 Атлас світу тварин

НТН

05:30 Х/ф «Фронт за лінією фронту» (1)
08:30 Ранковий «Свідок»
09:00 «Кримінальні справи»
10:00 Т/с «Слідство веде Да Вінчі»
11:00 Т/с «NCIS: Лос-Анджелес»
12:00 Т/с «Детективи»
12:30 Т/с «Людина без пістолета»
14:40 Т/с «Літейний»
16:45 «Свідок»
17:00 Т/с «Зброя»
19:00 «Свідок»
19:30 Х/ф «Три дні в Одесі» (1)
22:00 Х/ф «Американ бой» (2)
00:35 Х/ф «Сплячий і красуня» (1)
02:20 «Речовий доказ»
02:50 «Агенти впливу»
04:15 «Свідок»
04:45 «Уроки тітоньки Сови»
05:35 «Правда життя»

НТВ

03:55 «НТВ ранок».
06:40 «Жіночий погляд» 0+
07:30, 13:30, 16:30 Огляд. Надзвичайна подія.
08:00, 11:00, 14:00, 17:00 Сьогодні.
08:20 Рятувальники 16+
08:55 «До суду» 16+
10:00 Суд присяжних 16+
11:25 «Суд присяжних. Остаточний вердикт» 16+
12:35 Т/с «Вулиці розбитих ліхтарів» 16+
14:25 «Прокурорська перевірка» 16+
15:40 «Говоримо і показуємо». Ток-шоу 16+
17:30 Т/с «Літейний» 16+
19:25 Х/ф «Відпустка» 16+
21:25 Т/с «Слідчий комітет» 16+
23:15 Х/ф «Любов поза правилами» 16+
01:30 Т/с «Повернути на дослідування» 16+

ПЕРШИЙ КАНАЛ. ВСЕСВІТНЯ МЕРЕЖА. УКРАЇНА

05:00, 09:00, 12:00, 15:00, 18:00 Новини
05:05 «Доброго ранку»
09:15, 05:15 «Контрольна закупівля»
09:40 «Жити здорово!»
10:55, 03:40 «Модний вирок»
12:15 «Час обідати!»
13:00, 01:30 «Дешево і сердито»
14:00 Інші новини
14:15 «Зрозуміти. Пробачити»
15:15 «Смак»
15:50 Т/с «Вбивча сила»
16:55 «Чекай на мене»
18:40 «Поле чудес»
19:45, 00:35 «Нехай говорять»
21:00 «Час»
21:30 «Між небом і землею». Концерт Стаса Михайлова
23:35 «Вечірній Ургант»
02:15 Х/ф «Шалене золото»
04:30 «Доки всі вдома»

ТЕТ

06:00 Серіал «Хто у домі господар?» (1)
06:50 Дізнайся як
07:15 Телепузики
07:40 Мультик з Лунтіком
08:10 М/с «Ліло і Стіч» (1)
08:45 Серіал «Кремлівські курсанти» 88 с. (1)
09:45 Серіал «Усі жінки — відьми» (1)
10:45 Серіал «Та, що говорить з привидами» 15 с. (1)
11:45 Богиня шопінгу
12:10 Косметичний ремонт
12:45 Серіал «Моя прекрасна няня» (1)
13:50 Кузня зірок 3
14:15 Серіал «Вісімдесяті» (1)
14:50 Даешь молодьож!
15:15 Вайфайтери
15:50 FAQ. Як зняти дівчину і т.д.
16:00 Шури-Мури
16:40 Чортівня щодня
17:05 Досвідос
17:40 Віталька
18:25 Серіал «Моя прекрасна няня» (1)
19:25 БарДак
20:25 Шури-Мури
21:15 Віталька
22:00 Дайош молодьож!
22:40 Слава зі Славєком Славіним
23:00 Чортівня щодня
23:25 Серіал «Загублена» 35 с. (2)
00:20 Надто грубо для Ю-туб'а
00:55 Дурнєв + 1
01:20 БарДак
02:10 Досвідос
02:35 До світанку

ЕНТЕР-ФІЛЬМ

05:45 Радянські мультфільми
08:30 Х/ф «Як Іванко-дурник за дивом ходив»
09:50 Д/ф «Рівняється одному Гафту»
10:55 Т/с «Сталін. LIVE»
11:55 Т/с «Олександровський сад»
14:05 Х/ф «Пильнуй!»
15:30 Д/ф «Сергій Бондарчук. Першопрохідник»
16:30 Д/ф «Кілька років з життя Табакова»
17:35 Т/с «Сталін. LIVE»
18:30 Т/с «Олександровський сад»
19:35 Т/с «Утьосов. Пісня довжиною в життя»
20:45 Х/ф «П'ять мінут страху»
22:35 Х/ф «Ризик без контракту»
00:05 Х/ф «Полювання на лисиць»
01:45 Х/ф «Повість про перше кохання»
03:10 Х/ф «Забудьте слово «смерть»
04:25 Х/ф «Повість про чекіста»

К1

06:30 «Ранок на К1»
07:30 Мультфільми
09:15 Т/с «Баффі — переможниця вампірів»
11:10 Т/с «Таємниці Смолвіля»
13:00 Т/с «Переплутані при народженні»
14:00 «Орел і Решка»
15:00 «Звана вечеря»
16:00 «Шопінг монстри»
17:00 «Дім на заздрість усім»
18:00 «Звана вечеря»
19:00 «КВК-2012»
21:45 «Розсміши коміка»
22:45 «Три сестри»
23:00 «ШОУМОНРОУ»
23:35 Т/с «Відчайдушні домогосподарки» (2)
00:25 «ШОУМОНРОУ»
00:50 «Бійцівський клуб»
01:45 «Нічне життя»

ТЕЛЕКУР'ЄР

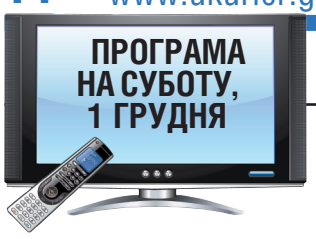

ПЕРШИЙ НАЦІОНАЛЬНИЙ

ТРК «ЕРА»
06:00 Ранкова молитва
06:05, 06:55, 07:55 Погода
06:10 Мультфільм
06:25 Світ православ'я
07:00 Ера здоров'я
07:25 Корисні поради
07:40 Олімпійський виклик

ПЕРШИЙ НАЦІОНАЛЬНИЙ.
08:00 Шустер-Live
09:30 Школа юного суперагента
09:50 Шустер-Live
11:30 Щоденник ДПКЄ-2012
11:50 Святковий концерт «З Днем, ТеБе»
14:25 Біатлон. Кубок світу. Спринт (чол.)
16:25 Зелений коридор
16:35 Святковий концерт «З Днем, ТеБе»
17:25 Біатлон. Кубок світу. Спринт (жін.)
19:15 Світ атома
19:35 Золотий гусак
20:00 Святковий концерт «З Днем, ТеБе»
20:40 Кабмін: подія тижня
20:50 Мегалот
21:00 Підсумки дня
21:15 Фінал Міжнародного дитячого пісенного конкурсу «Євробачення 2012»

ТРК «ЕРА»
23:15 Твій голос
23:35 Погода
23:40 Ера здоров'я
00:00 Концерт Г.Кричевського «Календарна осінь»

ПЕРШИЙ НАЦІОНАЛЬНИЙ. НІЧНИЙ КАНАЛ
01:20 Суперлото, Трійка, Кено
01:25 Підсумки дня
01:45 Світ атома
02:05 Театральні сезони
02:50 «Нащадки» з Н.Рибчинською та К.Гнатенком
03:50 Д/ф «Черчілль, майстер гри»
05:30 Книга.ua

1+1

06:10 «Кулінарна академія. Юлія Висоцька»
06:35 «Справжні лікарі — 2»
07:35 «Кулінарна академія. Юлія Висоцька»
08:00 «Світське життя»
09:00 Квартирна лотерея «Хто там?»
10:10 Дісней! «Чіп і Дейл» (1)
10:35 Дісней! «Чіп і Дейл» (1)
11:00 «Світ навиворіт — 2: Індія»
12:00 «Світ навиворіт — 3: Танзанія, Ефіопія»
12:55 Казка «Феї. Фантастичний порятунок» (1)
14:35 Комедія «Чорний лицар» (1)
16:35 «Київ вечірній»
18:30 «Розсміши коміка»
19:30 ТСН: «Телевізійна служба новин»
20:15 Довгоочікувана прем'єра. Джонні Депп у казці режисера Тіма Бартона «Аліса у Країні Чудес» (1)
22:25 Марк Волбер і Тім Рот у фантастичному фільмі Тіма Бартона «Планета мавп» (2)
01:00 Комедія «Мавпяча кістка» (2)
02:30 Трилер «Мисливці за розумом» (2)
04:15 ТСН: «Телевізійна служба новин»

ІНТЕР

05:15 «Велика політика з Євгенієм Кисельовим»
08:00 «Позаочі»
09:00 «Орел і Решка»
10:00 «Україно, вставай!»
10:50 Програма «Сімейний пес»
12:10 «Велика Різниця по-українськи»
14:10 Т/с «Менти. Таємниці великого міста» 1-4сс. закл.
17:55 Х/ф «Діамантова рука» (1)
20:00 «Подробиці»
20:25 «Червоне або чорне»
22:20 «Валерій Леонтьєв. Ювілейний концерт у Кремлі»
00:45 Х/ф «Біле сонце пустелі» (1)
02:05 «Подробиці»
02:30 Д/с «Жадібність»
04:00 Х/ф «Біле сонце пустелі» (1)

ICTV

05:10 Погода
05:15 Факти
05:30 Погода
05:35 Світанок
06:25 Інший футбол
06:55 Козирне життя
07:30 Останній герой-2
08:50 Звезда YouTube
10:00 Дача
10:30 Квартирне питання
11:25 Екстрений виклик
12:25 Несекретні файли
13:45 Спорт
13:50 Дивитися всім!
15:25 «Неперевершений». Художній фільм
17:45 Максимум в Україні
18:45 Факти. Вечір
19:00 «На грі». Художній фільм
20:55 «На грі-2». Художній фільм
22:45 Наша Russia
23:05 «Роккі-5». Художній фільм (2)
01:15 «Переслідуючи «Красний Октябрь». Художній фільм (2)
03:35 «Шовк». Художній фільм (2)
05:20 Світанок

5 КАНАЛ

06:30 «Київський час»
06:40 «Тема тижня»
06:45 «Час спорту»
06:55 «Погода»
07:00 «Час новин»
07:10 «Час спорту»
07:15 «Погода»
07:20 «Бізнес-час»
07:30 «Клуб 700»
08:00 «Час новин»
08:10 «Погода»
08:15 «Бізнес-час»
08:20 «Час спорту»
08:30 «Не перший погляд»
08:55 «Погода»
09:00 «Час новин»
09:10 «Інтелект.ua»
09:35 «Тема тижня»
10:00 «Час новин»
10:10 «Погода»
10:15 «Здорові історії»
10:55 «Погода»
11:00 «Час новин»
11:10 «Трансмісія»
11:30 «Автопілот-тест»
12:00 «Час новин»
12:10 «Вікно в Європу»
13:00 «Час новин»
13:10 «Шлях до перемоги»
13:30 «Драйв»
13:55 «Погода»
14:00 «Час новин»
14:10 «Історія успіху»
14:25 «Гра долі»
15:00 «Час новин»
15:15 «Кіно з Яніною Соколовою»
16:00 «Час новин»
16:10 «Погода»
16:15 «Арсенал»
17:00 «Час новин»
17:20 «Погода»
17:25 «Феєрія мандрів»
17:45 «Хроніка тижня»
17:55 «Погода»
18:00 «Час новин»
18:15 «Час інтерв'ю»
18:40 «Київський час»
18:55 «Час спорту»
19:00 «Час новин»
19:20 «Погода»
19:25 «Тема тижня»
19:35 «Машина часу»
20:00 «Час новин»
20:10 «Портрети з Сергієм Дорофеєвим»
21:00 «Час новин»
21:10 «Велика політика»
21:40 «Вікно в Америку»
22:00 «В кабінетах»
22:25 «Бізнес-час»
22:30 «Майстер-клас із Наталкою Фіцич»
23:00 «Час новин»
23:20 «Бізнес-час»
23:35 «Час спорту»
23:40 «Погода»
23:50 «Історія успіху»
00:00 «Київський час»
00:15 «Бізнес-час»
00:20 «Час спорту»
00:25 «Погода»
00:30 «Мотор»
00:55 «Погода»
01:00 «Час новин»
01:10 «Портрети з Сергієм Дорофеєвим»
01:55 «Тема тижня»
02:00 «Час новин»
02:10 «Машина часу»
02:30 «Хроніка тижня»
02:35 «Погода»
02:40 «Майстер-клас із Наталкою Фіцич»
03:00 «Вікно в Америку»
03:20 «Бізнес-час»
03:25 «Час спорту»
03:30 «Хроніка тижня»
03:35 «Погода»
03:40 «У кабінетах»
04:00 «Час новин»
04:10 «Феєрія мандрів»
04:30 «Хроніка тижня»
04:35 «Погода»
04:40 «Час інтерв'ю»
05:00 «Час новин»
05:10 «Портрети з Сергієм Дорофеєвим»
05:50 «Хроніка тижня»
05:55 «Погода»
06:00 «Вікно в Америку»
06:20 «Хроніка тижня»
06:25 «Погода»

НОВИЙ КАНАЛ

05:45 Т/с «Останній акорд»
07:20 Зроби мені смішно
08:05 Будинки мажорів
09:00 М/с «Роги і копита: Повернення»
09:35 М/с «Пінгвіни з Мадагаскару»
10:00 Готуй
11:00 Наші в Раші
12:05 Прокинутися знаменитим
13:05 Т/с «Татусеві дочки»
15:40 ШоумаSтгоуон
19:00 Х/ф «Хроніки Нарнії: Лев, Чаклунка та Чарівна шафа»
21:45 Х/ф «Тварина»
23:35 Спортрепортер
23:40 Х/ф «Дуже страшне кіно 3» (3)
01:25 Х/ф «Гринберг» (2)
03:00 Т/с «Одна ніч кохання»
03:50 Зона ночі
03:55 Загублений рай
04:45 Зона ночі
04:50 Тб про ТБ
05:20 Зона ночі Культура
05:25 Микола Лисенко
06:10 Зона ночі Культура

СТБ

05:10 «Наші улюблені мультфільми»: «Ну, погоди!» (1)
06:25 Х/ф «В моїй смерті прошу винити Клаву К.» (1)
07:50 «Караоке на Майдані»
08:50 «Сніданок з Юлією Висоцькою»
09:00 «Їмо вдома»
10:05 «ВусоЛапоХвіст»
11:10 Х/ф «За двома зайцями» (1)
12:55 «Зважені та щасливі - 2»
16:55 «Зіркове життя. Окільцювати холостяка»
17:55 «Зіркове життя. Ціна щастя - дитина»
19:00 «Х-Фактор - 3»
21:35 «Таємниці Х-фактора. Діаманти Сергія Соседова»
22:40 «Х-Фактор - 3 Підсумки голосування»
23:55 «Детектор брехні - 2»
00:55 Х/ф «Нові пригоди невловимих» (1)
02:25 Нічний ефір

ТРК «УКРАЇНА»

06:00 Срібний апельсин
07:00 Події
07:25 М/с «Ну, постривай!»
07:35 Т/с «Інтерни» (у гол.ролі: Іван Охлобистін) (комедія) (121 серія) (1)
08:00 Прем'єра! На валізах
09:00 Прем'єра! Найкращий кухар на селі
10:00 Прем'єра! Додому на свята
11:00 Т/с «Подружжя» (детектив) (78,79,80 серії) (1)
14:10 Т/с «Слід» (детектив) (1)
17:00 Прем'єра! Т/с «Тільки про любов» (мелодрама) (закл. серія) (1)
19:00 Події
19:20 Прем'єра! Х/ф «Справжнє кохання» (комедія) (1)
21:25 Прем'єра! Х/ф «Просто Джексон» (детектив) (2)
23:30 Т/с «Слід» (детектив) (1)
01:20 Х/ф «Чоловік має платити» (мелодрама) (1)
03:00 Щиросерде зізнання
03:30 Події
03:50 Т/с «Ведмежий кут» (детектив) (17,18 серії) (1)
05:20 Срібний апельсин

ТОНІС

06:00 Країна порад
06:30 Погода
06:40 Мультфільми
06:50 Ф-стиль
07:10 Будь в курсі!
07:50 Цивілізація Incognita
08:00 Служба новин «Соціальний пульс»
08:40 Погода
09:00 Шамварі: територія диких тварин
09:40 80 островів навколо світу
10:05 Виховання дитинчат
11:05 Х/ф «Ескадрон гусар летючих» (1)
14:35 Арт City
15:10 За сім морів
15:40 Погода
16:35 Цивілізація Incognita
17:00 Щоденник для батьків
17:25 Невідома планета
18:15 Кумири
18:30 Соціальний пульс вихідних
18:55 Погода
19:00 Таке спортивне життя. Ірина Мерлені
19:35 Магія природи
19:55 Погода
20:00 Ронін. Ток-шоу з Дмитром Видріним
20:40 У гостях у Дмитра Гордона. Геннадій Хазанов
21:50 Кінофан: Х/ф «Коханка» (2)
01:25 Амурні мелодії 3
01:40 Х/ф «Тіло і душа-2» (3)
03:15 Ронін. Ток-шоу з Дмитром Видріним
03:45 Щоденник для батьків
04:15 Будь в курсі!
04:40 Світські хроніки
05:05 Магія природи
05:35 Невідома планета

НТН

06:05 «Легенди бандитської Одеси»
06:25 Х/ф «Загін особливого призначення» (1)
07:45 Т/с «Прямуючи на південь» (1)
09:45 «Залізний Оскар»
10:30 «Круті 90-ті»
11:30 «Речовий доказ». Вовча зграя
12:00 «Головний свідок»
13:00 Х/ф «Вантаж без маркування» (1)
15:00 Т/с «УГРО - 4»
19:00 Т/с «Павутиння - 4»
23:00 «Головний свідок»
00:00 «Випадковий свідок»
00:25 Х/ф «В ім'я помсти» (2)
02:15 «Речовий доказ»
04:00 «Агенти впливу»
04:55 «Уроки тітоньки Сови»
05:25 «Правда життя»

НТВ

03:40 Т/с «Хвіст» 16+
05:25 Смотр 0+
06:00, 08:00, 11:00, 14:00, 17:00 Сьогодні.
06:15 Лотерея «Золотий ключик» 0+
06:45 «Державна житлова лотерея» 0+
07:25 «Готуємо з Олексієм Зиміним» 0+
08:20 Головна дорога 16+
08:55 Кулінарний двобій 0+
10:00 Квартирне питання 0+
11:25 Т/с «Шериф» 16+
13:10 Своя гра 0+
14:20 Слідство вели... 16+
15:20 «Очна ставка» 16+
16:20 Огляд. Надзвичайна подія.
17:25 «Професія - репортер» 16+
17:55 «Програма максимум. Розслідування, які стосуються кожного» 16+
19:00 «Російські сенсації». Інформаційний детектив 16+
20:00 Ти не повіриш! 16+
20:55 «Реакція Вассермана» 16+
21:30 «Мітла». Ток-шоу 16+
22:30 «Промінь Світла» 16+
23:00 «Школа лихослів'я». Ток-шоу 16+
23:45 Т/с «Справа Крапівиних» 16+
01:40 Т/с «Повернути на дослідування» 16+
03:30 Рятувальники 16+

ПЕРШИЙ КАНАЛ. ВСЕСВІТНЯ МЕРЕЖА. УКРАЇНА

06:00, 10:00, 12:00, 15:00, 18:00 Новини
06:10 «Генії та лиходії»
06:35 Х/ф «Хочете - любіть, хочете - ні»
07:50 «Грай, гармонь улюблена!»
08:35 «Смішарики. Нові пригоди»
08:50 «Розумниці і розумники»
09:40 «Слово пастиря»
10:10 «Смак»
10:55 «Едуард Артем'єв. У своєму фантастичному світі»
12:15 «Абракадабра»
14:40, 15:15 Х/ф «Порцелянове весілля»
18:05 «Людина і закон»
19:10 «Хвилина слави» крокує країною»
21:00 «Час»
21:20 «Сьогодні ввечері»
23:05 «Що? Де? Коли?»
00:25 Суперновий Шерлок Холмс. «Елементарно»
01:20 Х/ф «Китайський сервізъ»
03:00 Х/ф «Цілуються зорі»
04:15 Х/ф «За власним бажанням»

ТЕТ

06:00 Єралаш
07:00 Мультик з Лунтіком
07:40 Малята-твійнята
08:00 Телепузики
08:35 Байдиківка
09:00 Мультик з Лунтіком
09:25 М/с «Білка та Стрілка. Пустотлива сімейка» (1)
09:45 М/с «Чорний плащ» (1)
10:45 Єралаш
11:00 Приколи на перерві
11:30 Серіал «Моя прекрасна няня» (1)
13:10 Одна за всіх
14:10 Х/ф «Листи до Джульєти» (1)
16:20 М/ф «Сімпсони. Фільм на широкому екрані» (1)
18:05 Х/ф «Правдива брехня» (2)
21:15 Кузня зірок 3
22:20 Даешь молодьож!
23:10 Х/ф «Поворот не туди - 2: Безвихідь» (3)
01:10 Альо, директор?!
02:00 До світанку

ЕНТЕР-ФІЛЬМ

05:45 Радянські мультфільми
09:00 Х/ф «Острів скарбів»
10:35 Навколо сміху
12:05 Д/ф «Строката стрічка. Зіновій Гердт»
13:05 Х/ф «Леонід Броньовий. Формула чарівності»
14:05 Х/ф «17 митей весни»
23:45 Х/ф «Геній, два земляки і пташеня»
01:55 Х/ф «Балістика: Екс проти Сівер»
03:35 Х/ф «Орел і Решка»
04:50 Саундтреки

К1

06:30 «Ранок на К1»
07:30 Мультфільми
09:00 М/с «Пригоди ведмедиків Гаммі» (1)
10:00 Х/ф «Пригоди Гекльберрі Фінна» (1)
12:05 М/ф «Покахонтас» (1)
13:50 «Подаруй собі життя»
15:00 Х/ф «Головне — встигнути» (1)
17:00 «Щоденник вагітної»
17:25 «Пороблено в Україні»
19:00 «КВК-2012»
21:30 Т/с «Надприродне» (2)
00:00 Т/с «Чорна лагуна»
01:35 «Вечір. Паша. Зорі»
02:25 «Нічне життя»

Фото Володимира ЗАЇКИ

Загадка перша: де заховався Мишко?

ТЕЛЕКУР'ЄР

ПЕРШИЙ НАЦІОНАЛЬНИЙ

ТРК «ЕРА»
06:00 Ранкова молитва
06:05, 07:10, 08:20 Погода
06:10 Мультфільм
06:30 Крок до зірок
07:15 Моя земля - моя власність
07:30 Сільський час
08:00 Укравтоконтинент
08:25 Корисні поради
08:40 Час культури

ПЕРШИЙ НАЦІОНАЛЬНИЙ
09:00 Погода
09:05 Золотий гусак
09:30 Хто в домі хазяїн?
09:50 Погода
09:50 Крок до зірок
10:35 Маю честь запросити
11:20 Фінал Міжнародного дитячого пісенного конкурсу «Євробачення 2012»
13:25 Біатлон. Кубок світу. Гонка переслідування (чол.)
14:20 Шеф-кухар країни
15:25 Біатлон. Кубок світу. Гонка переслідування (жін.)
16:20 Діловий світ. Тиждень
16:55 Святковий концерт «З Днем, ТеБе»
20:50 Офіційна хроніка
21:00 Підсумки тижня
21:30 Точка зору
21:50 Головний аргумент
22:00 Фольк-music
22:55 Трійка, Кено, Максима

ТРК «ЕРА»
23:00 Ера бізнесу. Підсумки
23:30 Погода
23:35 Олімпійський виклик
23:50 Концерт О.Сєрова «Безмежна любов»

ПЕРШИЙ НАЦІОНАЛЬНИЙ. НІЧНИЙ КАНАЛ
01:20 Підсумки тижня
01:50 Мистецькі історії. Срібні струни
03:25 Здоров'я
04:15 Фестиваль молодіжної творчості «Біле озеро»
05:00 Околиця
05:25 «Надвечір'я» з Т. Щербатюк
05:55 Гімн України

1+1

06:05 Комедія «Відьми країни Оз» (1)
07:50 Маріччин кінозал. Мультфільм (1)
08:10 «Ремонт +»
09:00 Лотерея «Лото-забава»
10:10 Дісней! «Чіп і Дейл» (1)
10:35 Дісней! «Чіп і Дейл» (1)
11:00 «Кулінарна академія. Юлія Висоцька»
11:25 «Давай, до побачення»
12:55 «Чотири весілля - 2»
14:10 «Голос. Діти»
16:10 Мелодрама «Москва сльозам не вірить» (1)
19:30 «ТСН-тиждень»
20:15 «Голос. Діти»
22:00 «Світське життя»
23:00 «ТСН-тиждень»
00:00 Аргумент кіно представляє : Культова мелодрама Девіда Ліна «Лоуренс Аравійський» (1)
03:55 Марк Волбер і Тім Рот у фантастичному фільмі Тіма Бартона «Планета мавп» (2)

ІНТЕР

05:40 «Найрозумніший 2012»
07:05 М/с «Вінкс» (1)
07:50 М/с «Маша і Ведмідь» (1)
08:25 «Глянець»
09:25 «Школа лфкаря Комаровського»
10:00 «НЕДІЛЯ З «КВАРТАЛОМ»«
11:00 «Свати біля плити»
11:25 Програма «Весільний розмір»
12:25 Д/ф «Вінець безшлюбності»
13:35 Т/с «Ілюзія полювання» 1-4сс. закл.
18:00 Т/с «Скринька Пандори» 1-2сс (2)
20:00 «Подробиці тижня»
21:00 Т/с «Скринька Пандори» (2)3-4сс. закл.
23:00 «Що? Де? Коли?»
00:15 Х/ф «Чоловіча інтуїція»
02:05 «Подробиці тижня»
02:50 Д/с «Жадібність»
03:40 Д/ф «Вінець безшлюбності»

ICTV

05:50 Погода
05:55 Факти
06:10 Погода
06:20 Світанок
07:10 Квартирне питання
08:00 Анекдоти по-українськи
08:40 Дача
09:20 Дивитися всім!
10:25 ОлімпіЛяпи
11:30 Козирне життя
12:00 Інший футбол
12:25 Спорт
12:30 Наша Russia
13:10 «Перший удар». Художній фільм
14:55 «На грі». Художній фільм
16:50 «На грі-2». Художній фільм
18:45 Факти тижня з Оксаною Соколовою
19:45 Останній герой-2
20:55 «Серпень. Восьмого». Художній фільм. Прем'єра
23:45 «Темний світ». Художній фільм (2)
01:55 «Дорожня пригода». Художній фільм (2)
03:25 Інтерактив. Тижневик
03:40 «У чорному списку-3». Детективний телесеріал
04:25 Світанок

5 КАНАЛ

06:30 «Київський час»
06:45 «Час спорту»
06:50 «Погода»
07:00 «Час новин»
07:10 «Час спорту»
07:15 «Погода»
07:20 «Бізнес-час»
07:30 «Клуб 700»
08:00 «Час новин»
08:10 «Погода»
08:15 «Бізнес-час»
08:25 «Час спорту»
08:30 «Феєрія мандрів»
08:55 «Погода»
09:00 «Час новин»
09:10 «Вікно в Америку»
09:35 «Тема тижня»
10:00 «Час новин»
10:10 «Технопарк»
10:55 «Погода»
11:00 «Час новин»
11:15 «Погода»
11:20 «Трансмісія-тест»
12:00 «Час новин»
12:10 «Життя цікаве»
13:00 «Час новин»
13:10 «Погода»
13:15 «Мотор»
14:00 «Час новин»
14:10 «Погода»
14:20 «Гра долі»
14:55 «Погода»
15:00 «Час новин»
15:15 «Тема тижня»
16:00 «Час новин»
16:10 «Погода»
16:15 «Фактор безпеки»
17:00 «Час новин»
17:10 «Погода»
17:15 «Податки»
17:30 «Новини Київщини»
17:50 «Погода»
18:00 «Час новин»
18:15 «Вікно в Європу»
18:40 «Київський час»
18:55 «Час спорту»
19:00 «Час новин»
19:20 «Погода»
19:30 «Суспільно-політичне ток-шоу «РесПубліка з Анною Безулик»
20:50 «Тема тижня»
21:00 «Час: підсумки»
21:40 «Час-тайм»
22:00 «Кіно з Яніною Соколовою»
22:25 «Бізнес-час»
22:35 «Територія закону»
23:00 «Час новин»
23:20 «Бізнес-час»
23:35 «Час спорту»
23:40 «Хроніка тижня»
00:00 «Київський час»
00:15 «Бізнес-час»
00:20 «Час спорту»
00:25 «Погода»
00:30 «Огляд преси»
00:40 «Погода»
01:10 «Суспільно-політичне ток-шоу «РесПубліка з Анною Безулик»
02:20 «Тема тижня»
02:25 «Час: підсумки»
03:00 «Час-тайм»
03:15 «Бізнес-час»
03:20 «Час спорту»
03:25 «Погода»
03:30 «Тема тижня»
03:35 «Огляд преси»
03:40 «Територія закону»
04:00 «Час новин»
04:10 «Новини Київщини
04:30 «Хроніка тижня»
04:35 «Огляд преси»
04:40 «Велика політика»
05:00 «Час новин»
05:10 «Суспільно-політичне ток-шоу «РесПубліка з Анною Безулик»
06:20 «Тема тижня»
06:25 «Погода»

НОВИЙ КАНАЛ

06:05 Т/с «Останній акорд»
06:55 Зроби мені смішно
07:45 Церква Христова
08:00 Запитайте у лікаря
08:25 Будинки мажорів
09:15 М/с «Роги і копита: Повернення»
09:50 М/с «Пінгвіни з Мадагаскару»
10:30 Шоу Шара
11:15 Недільний офіс
12:15 Т/с «Щасливі разом»
15:15 Х/ф «Тварина»
17:05 Х/ф «Хроніки Нарнії: Лев, Чаклунка та Чарівна шафа»
20:00 ШоумаSтгоуон
23:10 Прокинутися знаменитим
00:10 Спортрепортер
00:15 Х/ф «Загублене майбутнє» (2)
02:15 Т/с «Одна ніч кохання»
03:45 Зона ночі
03:50 Українці Любов
04:50 Зона ночі
04:55 Леопольд, або втеча від свободи
05:20 Зона ночі Культура
05:25 Тася
05:35 Жар-птиця
05:55 Зона ночі Культура

СТБ

05:35 «Наші улюблені мультфільми»: «Ну, погоди!» (1)
06:50 Х/ф «Вона Вас кохає» (1)
08:45 «Сніданок з Юлією Висоцькою»
08:55 «Їмо вдома»
10:00 «МайстерШеф - 2»
14:05 «Караоке на Майдані»
15:05 «Х-Фактор - 3»
19:00 «Битва екстрасенсів. Апокаліпсис»
21:45 Х/ф «Мрії з пластиліну» (1)
23:50 Х/ф «Сестронька» (1)
01:45 Х/ф «Корона Російської імперії, або Знову невловимі» (1)
03:50 Нічний ефір

ТРК «УКРАЇНА»

06:00 Срібний апельсин
06:40 Події
07:00 Х/ф «Справжнє» (комедія) (1)
09:00 Ласкаво просимо
10:00 Прем'єра! Легенди
11:00 Т/с «Слід» (детектив) (1)
13:00 Т/с «Слід» (детектив) (1)
15:00 Т/с «СОБР» (бойовик) (12,13,14 серії) (1)
18:00 Т/с «Інтерни» (у гол.ролі: Іван Охлобистін) (комедія) (137,138 серії) (1)
19:00 Події тижня
20:00 Т/с «Інтерни» (у гол.ролі: Іван Охлобистін) (комедія) (131,132 серії) (1)
21:00 Т/с «Інтерни» (у гол.ролі: Іван Охлобистін) (комедія) (133,134,135,136 серії) (1)
23:00 Ток-шоу «Великий футбол»
00:30 Х/ф «Просто Джексон» (детектив) (2)
02:20 Т/с «Ведмежий кут» (детектив) (19 серія) (1)
03:30 Події тижня
04:15 Т/с «Ведмежий кут» (детектив) (20 серія) (1)
04:40 Срібний апельсин

ТОНІС

06:00 Щоденник для батьків
06:35 Мультфільми
06:45 Великі махінатори
07:35 Світські хроніки
08:00 Соціальний пульс вихідних
08:40 Погода
08:55 Велике фотополювання Дага Гарднера
09:35 Точки перетину
10:00 Будь у курсі!
10:40 Ф-стиль
11:05 80 островів навколо світу
11:30 Погода
11:45 Х/ф «Пацани» (1)
13:50 Мультфільми
15:00 За сім морів
15:35 Арт City
16:00 Погода
16:50 Цивілізація Incognita
17:00 Невідома планета
17:40 Україна-Європа: Маятник Фуко
18:30 Світ за тиждень
18:55 Погода
19:00 Таке спортивне життя. Василь Ломаченко
19:35 Магія природи
20:00 Цивілізація Incognita
20:10 Погода
20:15 Кумири
20:40 Світські хроніки
21:05 Велике фотополювання Дага Гарднера
22:10 Кінофан: Х/ф «Бузкові сутінки» (2)
00:00 Світ за тиждень
00:40 Амурні мелодії 3
01:30 Х/ф «Компрометуючі ситуації. Самотня міс» (3)
02:50 Будь в курсі!
03:15 Кумири
03:30 Ронін. Ток-шоу з Дмитром Видріним
04:00 Світські хроніки
04:25 Великі махінатори
05:10 Велике фотополювання Дага Гарднера

НТН

05:55 «Легенди бандитської Одеси»
07:15 Х/ф «Смугастий рейс» (1)
09:05 Х/ф «Три дні в Одесі» (1)
11:30 «Легенди карного розшуку». Вовкодави зі СМЕРШа
12:00 «Агенти впливу»
13:00 Т/с «Батюшка» (1)
15:00 Т/с «Павутиння - 4»
19:00 Т/с «По гарячих слідах»
23:00 «Круті 90-ті»
00:00 Х/ф «Фанат» (2)
01:35 Х/ф «Морський вовк» (2)
03:10 «Речовий доказ»
04:05 «Агенти впливу»
04:55 «Уроки тітоньки Сови»
05:30 «Правда життя»

НТВ

04:05 Т/с «Хвіст» 16+
06:00, 08:00, 11:00, 14:00 Сьогодні.
06:15 Лотерея «Російське лото» 0+
06:45 Їхні вдачі 0+
07:25 Їмо вдома 0+
08:20 «Перша передача» 16+
08:55 «Технічне диво» 12+
09:25 «Їдьмо, поїмо!» 0+
10:00 «Дачна відповідь» 0+
11:20 СОГАЗ - Чемпіонат Росії з футболу 2012/2013. «Анжи» - ЦСКА. Пряма трансляція.
13:30 «Буває ж таке!» 16+
14:20 «Розвод по-російськи» 16+
15:20 І знову здрастуйте! 0+
16:20 Надзвичайна подія. Огляд за тиждень.
17:00 «Сьогодні. Підсумкова програма».
18:00 Щиросерде зізнання 16+
18:50 «Центральне телебачення». 16+
19:35 «ЦТ. Одкровення» 16+
20:35 «ЦТ. Вечірнє» 16+
21:15 Х/ф «Снайпер» 16+
23:10 Т/с «Справа Крапівиних» 16+
01:10 Т/с «Повернути на дослідування» 16+
03:00 Т/с «Час Волкова» 16+

ПЕРШИЙ КАНАЛ. ВСЕСВІТНЯ МЕРЕЖА. УКРАЇНА

06:00, 10:00, 12:00 Новини
06:25 Х/ф «Молоді»
08:00 «Армійський магазин»
08:40 «Смішарики. Пін-код»
08:50 «Здоров'я»
10:10 «Непутні нотатки»
10:30 «Доки всі вдома»
11:30 «Фазенда»
12:15 Середовище проживання. «Брудні гроші»
13:20 Х/ф «Білі роси»
15:15 «Таємні знаки кінця світу»
16:25 «Великі перегони. Братерство кілець»
18:05 Х/ф «Москва сльозам не вірить»
21:00 Недільний «Час»
22:00 Ювілейне шоу Євгена Плющенка «Лише тільки 30!»
23:40 «Познер»
00:45 Х/ф «Вбити лицедія»
02:05 Х/ф «Виліт затримується»
03:20 Х/ф «Сплячий лев»

ТЕТ

06:00 Єралаш
07:00 Мультик з Лунтіком
07:40 Малята-твійнята
08:00 Телепузики
08:35 Байдиківка
09:00 Мультик з Лунтіком
09:25 М/с «Білка та Стрілка. Пустотлива сімейка» (1)
09:45 М/с «Чорний плащ» (1)
10:20 М/ф «Морська бригада» (1)
12:20 М/ф «Покахонтас 2: подорож в Новий Світ» (1)
13:45 Альо, директор?!
14:50 М/ф «Сімпсони. Фільм на широкому екрані» (1)
16:35 Х/ф «Правдива брехня» (1)
19:35 Одна за всіх
20:00 Віталька
21:00 Кузня зірок 3
22:05 Х/ф «Американський пиріг» (2)
00:05 Альо, директор?!
01:10 До світанку

ЕНТЕР-ФІЛЬМ

05:45 Радянські мультфільми
08:45 Х/ф «Принц і жебрак»
10:10 Навколо сміху
11:30 Д/ф «Сергій Бондарчук. Першопрохідник»
12:30 Д/ф «Кілька років з життя Табакова»
13:30 Х/ф «17 миттєвостей весни»
23:10 Х/ф «Суцільні неприємності»
01:10 Х/ф «Тринадцять днів»
03:30 Х/ф «Золота молодь»
05:10 Саундтреки

К1

06:30 «Ранок на К1»
07:30 Мультфільми
08:50 М/ф «Покахонтас» (1)
10:15 Х/ф «Хелловінтаун 3»
12:05 Х/ф «Пес і жебрак»
14:00 Х/ф «Снігова королева» (1)
16:10 «Пороблено в Україні»
17:45 «Розсміши коміка»
18:45 «КВК-2012»
21:30 Т/с «Надприродне» (2)00:00 Т/с «Чорна лагуна»
01:25 Х/ф «Примат» (1)
02:55 «Нічне життя»

Найчитабельніші матеріали тижня

http://ukurier.gov.ua ЧИТАЙТЕ ЛИШЕ НА САЙТІ UKURIER.GOV.UA RSS

ПОСТАНОВА НБУ

Про порядок виплати переказів із-за кордону фізичним особам

Установити строком на шість місяців вимогу щодо обов'язкового продажу на міжбанківському валютному ринку України надходжень із-за меж України в іноземній валюті на користь фізичних осіб (резидентів та нерезидентів) у сумі, що дорівнює або перевищує в еквіваленті 150 000 гривень за місяць.

17.11.2012

БОРОТЬБА ЗІ СКАЗОМ

Собака буває кусачий...

Причина небезпеки — не брак вакцини, а відмова власників тварин від щеплень.

22.11.2012

ДОСЛІДЖЕННЯ

Вчені знайшли ген, який відповідає за точний час смерті

Смерть людини стається за планом. Такого висновку дійшли вчені відділу неврології в Медичному центрі Дому Ізраїля в Бостоні.

19.11.2012

ПОДАТКИ

Валютних міняйлів просять не метушитися

Верховна Рада поспіхом відклала на невизначений час законопроект про введення 15% збору з продажу валюти, оскільки він викликав негативний резонанс у суспільстві.

21.11.2012

ЕКРАН

Телешпаргалка для тат і мам

НОУ-ХАУ. *Незабаром в Україні з'явиться система телевізійних позначок для захисту юних глядачів від шкідливої інформації*

ОБГОВОРІТЬ ЦЮ ПРОБЛЕМУ В КОМЕНТАРЯХ НА САЙТІ UKURIER.GOV.UA

Любомира КОВАЛЬ,
«Урядовий кур'єр»

Фото з сайту vitbichi.by

Маленькі глядачі ще не розуміють, що жахіття на телеекрані — лише спецефекти

Якось в автобусі випадково почула розмову двох школярів років десяти. Один із них розповідав, що дивився вчора по телевізору. «Справжній фільм жахів. Школярі, трохи старші за нас, поїхали відпочивати за місто і зупинилися переночувати в покинутому будинку з привидами. А вночі привиди їх усіх повбивали: одну дівчину задушили, другу — налякали до смерті, а хлопчину взагалі розрізали на шматки! Кров, нутрощі... я навіть інколи очі заплющував. Наснилося, що одним із тих школярів був я сам, — круто! Правда, прокинувся від власного крику і налякав батьків. Але їм сказав, що мені наснилася... контрольна з математики». Другий хлопчина уважно й зацікавлено слухав, а потім запитав назву фільму і сказав, що обов'язково знайде його в Інтернеті й подивиться. Мене ж найбільше цікавило, де були батьки хлопчика і чому дозволили йому дивитися фільм.

Як уберегти неповнолітніх від шкідливої інформації, що може зашкодити психіці? З цим та іншими запитаннями вирішила звернутися до фахівця.

Телевізор як рідна людина

— У наш час так званого комп'ютерного буму вважається, що телебачення поступово відходить на другий план. Але це не зовсім так. Адже, погодьтеся, комп'ютер є не в кожній родині, а ось телевізор — практично скрізь. І дивитися його щодня — звичка дорослих, підлітків і навіть зовсім маленьких дітей, — зауважила заступник директора з наукової роботи, завідувачка лабораторії психології масової комунікації та медіаосвіти Інституту соціальної та політичної психології Національної академії педагогічних наук Любов Найдьонова.

Наші дослідження доводять, що більшості батьків не байдуже, яку саме інформацію отримують їхні нащадки щодня з блакитного екрана. З плином часу змінюється й телеконтент. На відміну від того, що показували років 10—15 тому, нині телебачення рясніє рекламою та комерційними програмами, які дітям не завжди слід дивитися. Але методи цензури, які діяли раніше, вже неактуальні. Тому Нацрада з питань телебачення і радіомовлення два роки тому розпочала проект, мета якого — удосконалити стосунки між державою, телевиробниками і глядачами. І головне тут — захистити дітей та підлітків від інформації, яка може завдати шкоди їхньому психічному здоров'ю.

Адже не секрет, що телевізор у багатьох сім'ях — як член родини. Не дивина, коли мама годує кількамісячне маля під звуки телепрограми або фільму, і дитина вже у такому віці на них реагує. А в два роки такий телевундеркінд не затинаючись процитує чи не всі рекламні ролики, які чує десятки разів на день.

Трохи подорослішавши, дитина починає з екрана телевізора вивчати поведінку дорослих, адже сама прагне бути такою. І не завжди обирає інформацію собі за віком. Можливо, проблема в тому, що нині на вітчизняному телебаченні замало програм, орієнтованих саме на дітей та підлітків. А отже споживають, що є. Тож годі дивуватися, що в міжособистісних стосунках підлітки копіюють кримінальні моделі поведінки на кшталт «головне — це сила та авторитарність, слабкого треба принижувати і цькувати» тощо з популярних нині серіалів.

Діти і телевізор

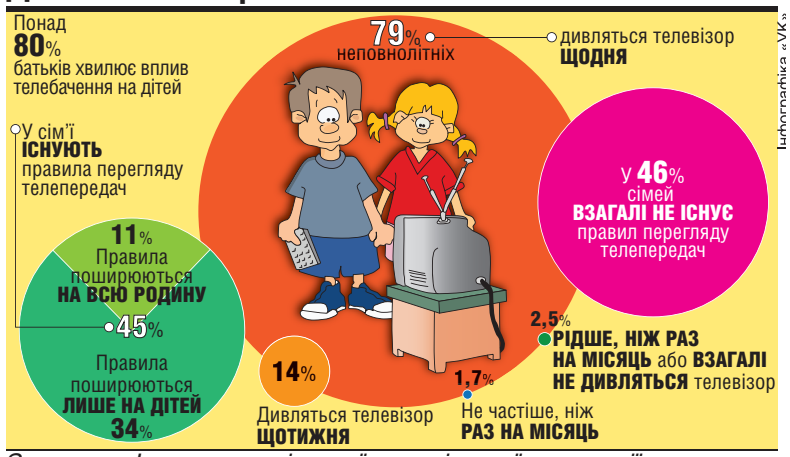

Інфографіка «Vk»

За даними Інституту соціальної та політичної психології Національної академії педагогічних наук України

Контролювати повинні батьки

На думку фахівця, саме батьки мають правильно зорганізувати взаємодію своїх нащадків з медіапростором. Адже якщо просто заборонити сину чи доньці взагалі дивитися телевізор або окремі програми, вони можуть знайти цю інформацію в інших джерелах: Інтернеті, на відеоносіях тощо. А отже, слід розвивати в неповнолітнього власний медіа-імунітет. Наприклад, поговорити з дитиною і пояснити, чому їй не можна дивитися ту чи ту передачу або фільм. Але ж як самим батькам дізнатися, коли на екрані може з'явитися шкідлива для дитини інформація?

Для цього фахівці Нацради вивчали досвід інших європейських країн. Так, у Голландії ще 2000 року був створений окремий інститут, який розробив концепцію захисту дітей в інформаційному суспільстві через маркування шкідливої для них інформації системою позначок. З того часу її активно впроваджують у багатьох країнах. Систему не копіюють, її тільки беруть за основу. А далі в кожній країні розробляють власні позначки. Суть у тому, що лише кинувши оком на екран, батьки одразу можуть зрозуміти, чи містить фільм або передача інформаційний ризик для неповнолітнього. І, не чекаючи, доки інформація з'явиться на екрані, перемкнути канал або відволікти дитину.

Власна система

В Україні розробили власну систему позначок, заздалегідь вивчивши думки понад 2 тисяч батьків дітей різного віку з усіх регіонів держави. Зібрали багато цікавої інформації. Так, 67% опитаних тат і мам вважають сучасну телепродукцію небезпечною для синів і дочок. Понад 80% батьків турбує вплив телебачення на дітей. Вони повідомили, що 79% неповнолітніх дивляться телевізор щодня, 14% — щотижня, 1,7% — не частіше ніж раз на місяць, і тільки 2,5% дітей та підлітків вмикають телевізор рідше або взагалі його не дивляться.

За день діти дивляться на екран у середньому 2,5 години, або 17 годин на тиждень. Підлітки — по 20 годин на тиждень.

Дослідження також довело, що у 45% опитаних родин існують певні правила перегляду телепередач. Але лише в 11% сімей ці правила поширені на всіх членів родини, а в 34% — лише на дітей. У 46% сімей таких правил взагалі немає.

Ризики

Чим конкретно ризикує дитина, дивлячись фільм чи телепередачу, не належну їй за віком? Фахівці окреслили це так.

Для малюків (до 7 років) — це ризик вразливості. Дитина ще не усвідомлює, що в кіно, наприклад, нікого насправді не б'ють чи не вбивають, а пожежі, виверження вулканів та інші катаклізми — переважно (якщо фільм не документальний) лише спецефекти. Тому маленький глядач може дуже злякатися. Картина певного жахіття ще довго зберігатиметься в пам'яті і пригнічуватиме психіку. А ще, не зовсім розуміючи в такому віці, що добре, а що погано, хлопчики й дівчатка можуть повторювати лайливі слова або копіювати поведінку героїв — наприклад, гратися в бійки.

Після 7 років дитина вже краще розрізняє реальність і фантазію. Але з'являється інша небезпека — так званий синдром споживацької поведінки. Все, що рекламують по телевізору, дитина одразу ж хоче мати в себе. І батьки день у день чують оте постійне «Купи!» (солодощі, іграшки тощо). Адже саме в цьому віці дитина навчається азам споживання, починає розуміти, чому одне їй подобається, а інше — ні. Та, погодьтеся, реклама буває різною. І жартома в ній можуть пропагувати не зовсім коректні речі, а 8—9-річні можуть просто не зрозуміти жарту.

У 12 років підліток також часто копіює побачене на екрані, але вже не як окремі фрази і дії, а як модель поведінки, взаємодії з іншими людьми. І, на жаль, сучасні серіали дають їм для цього не найкращі зразки. Адже що зазвичай показують? «Будь жорстоким — і тебе боятимуться та поважатимуть; завжди правий той, хто вдарив першим; принижуй інших або принизять тебе» тощо. А ще начебто круті герої повсякчас брутально лаються, вживають алкоголь чи наркотики, б'ються. І якщо саме так вчиняють дорослі люди на екрані, а дитина в такому віці дуже прагне стати дорослою, не дивина, що вона починає поводитися саме так.

Брак соціального досвіду в певних питаннях навіть у 16 років може наражати неповнолітнього на неправильне сприйняття інформації. Наприклад, щодо сексуального досвіду. Більшість підлітків його ще не мають, а тому всотують інформацію з можливих джерел, у тому числі і з телебачення. Тож слід захищати навіть так званих дорослих дітей від негативного контенту, який пропагує небажані зразки поведінки. Опитування довело, що 91% батьків підлітків віком від 15 до 17 років переживають, що сини і дочки можуть побачити по телевізору сцени сексуального насилля.

Позначки

Передивившись короткометражні сюжети за групами ризиків, батьки і діти самі пропонували, яким би знаком вони відобразили на екрані певний ризик. Опитані оптимальною вважають кількість до 7 позначок. Звісно, усі вони одночасно на екрані не з'являтимуться. Їх буде 3—4 на один фільм чи передачу: обмеження за віком, а також зауваження, що саме ризикованого для психіки неповнолітнього побачили експерти в цьому телеконтенті.

Нацрада з питань телебачення і радіомовлення запропонувала з початку 2013 року державним обласним телекомпаніям почати використовувати їх як пілотний проект. Триватиме він протягом року. Також в Інтернеті створюється спеціальний сайт для батьків, на якому можна буде зробити запит на назву фільму або телепрограми і одразу побачити, неповнолітнім якого віку їх можна або не слід дивитися.

А через рік після проведення пілоту знову планують провести опитування серед батьків і дітей, аби дізнатися, чи є система ефективною та чи слід її запроваджувати на всіх телеканалах України.

І останнє питання, яке поставила фахівцю: якщо дитина побачить на екрані позначку, яка вказує, що їй не слід дивитися фільм або телепередачу, то чи не привабить це її ще більше до небажаного контенту?

— Одна річ, коли дитина дивиться телевізор і не знає, що споживає небажану інформацію, інша — коли знає, що на екрані показують «шкоду». В таких ситуаціях психіка неповнолітнього реагує інакше. Дивлячись щось попри заборону, хлопець чи дівчина одразу налаштовує себе на те, що чинить погано, можливо, відчуватиме провину і вже точно знатиме, що побачене не слід копіювати та брати за зразок поведінки, — наголосила Любов Найдьонова. — Звичайно, на всі випадки життя перестрахуватися не можна, але це не означає, що не слід навіть намагатися змінити ситуацію на краще.

Суть у тому, що лише кинувши оком на екран, батьки одразу можуть зрозуміти, чи містить фільм або передача інформаційний ризик для неповнолітнього. І, не чекаючи, доки інформація з'явиться на екрані, перемкнути канал або відволікти дитину.

Фото УНІАН

Скрипаль Олег Криса: «У Детройті підійшов колекціонер зі скрипкою Страдіварі й попросив зіграти на ній концерт»

Легенда сучасного музичного мистецтва скрипаль світової слави наш краянин Олег Криса, який понад два десятки літ живе і працює у США, цього року відзначив дві поважні дати: 70-річчя із дня народження та півстоліття концертної діяльності. Його називають явищем у сучасному музичному мистецтві: він збирав і збирає найпрестижніші концертні зали Америки, Європи й Азії. З низкою ювілейних концертів маестро завітав до рідного Львова, звідки розпочав сходження на музичний Олімп. У місті, де до краянина особливе шанування, ювіляр приймав привітання рідних, друзів та колег.

УК Олеже Васильовичу! Півстоліття зі скрипкою в руках виходите на сцени концертних залів, зачаровуєте віртуозністю, інтелігентністю, стриманістю й емоційністю водночас, умінням заглиблюватися, тонко відчувати душу твору, отже, передати те багатство слухачеві. Із чим вийдете на сцену Львівської філармонії?

— Щиро дякую шанувальникам за таку постійну прихильність і любов! Львів не випадково потрапив у маршрут ювілейного турне. Тут моя колиска. Хоч би де жив і працював, моє серце завжди буде в рідному місті. Тому і радісно, і тривожно.

На 70-річчя, звісно, люди приходять подивитися: що ж ти зробив за свій вік? Тому вибрані програми складні. На концертах прозвучать твори, які найбільше люблю.

УК Відзначаєте два поважні ювілеї. Що зроблено за цей період і що плануєте?

— Творча діяльність — це не лише виступи на сцені, а й педагогічна робота. Якщо брати виконавську сторону, то зроблено чимало. Я виступав у найпрестижніших концертних залах, із провідними оркестрами світу, мав щастя співпрацювати з видатними диригентами. Це величезна радість і певним чином історія моїх досягнень.

Маю до ювілею подарунок: записав 50(!) дисків. Не у хронологічному порядку, звісно. Були «вибухи», коли один за одним вийшло 19 дисків. Планую записати спільний диск із братом — скрипалем Богданом.

Сподіваюся, ще не все сказано в музиці, попри те, що маю у своєму репертуарі 72 скрипкові концерти — подвійні, потрійні, представлена музика всіх епох. Та зазвичай дотримуюся класики: концерти Баха, Бетховена, сонати Моцарта. Виконуєш їх — і наче під рентгеном стоїш. Презентую такі широкі творчі проекти, як виконання всіх концертів Моцарта й Бетховена, циклу «Історія скрипкового концерту», що включає вісімнадцять різних партитур.

УК Які твори найулюбленіші?

— Улюблені ті, які виконую, хоч у кожному періоді були свої захоплення: в молодому віці зачаровувала романтична музика, а згодом, коли помудрішав, заглибився у класику. Згодом зацікавила сучасна музика.

УК Чи є композитори, чиї твори залишилися поза вашим репертуаром, чи які з певних причин важко було підкорити?

— Майже нема. Але є твори, до яких ішов довго. Часто згадую епопею з Концертом Людвіга ван Бетховена, це твір №1 у скрипковому репертуарі. Мучився з ним 10 років.

Пам'ятаю свій перший виступ на конкурсі імені П. Чайковського. Відіграв, як належить. Отримав премію, але залишилось відчуття гіркоти, що зробив щось не так. Повертався до нього знову, а він мені ніяк не давався.

Якось Степан Турчак запросив на свій ювілейний концерт. Виконуючи Бетховена, відчув, що впіймав таїну великого композитора. Згодом мені сказали, що цей твір, як того вечора, я не грав раніше ніколи.

УК Музиканти стверджують: успішний виступ наполовину залежить від того, з яким інструментом виходиш на сцену. Із яким інструментом зазвичай концертуєте?

— У мене їх кілька. Мав щастя грати на скрипці Страдіварі. Мій власний інструмент — італійського майстра Гварнері (щоправда, над авторством і досі дискутують), на якому грає син Петро. А на всіх концертах граю на скрипці Гваданіні 1758 року — матиму її у своєму розпорядженні, доки викладаю в Істменській школі музики.

Та, на жаль, скрипка потребує тривалого ремонту, бо дерево стареньке. У школі запевнили: дадуть інструмент не гірший. Приміром, скрипку Страдіварі чи Гварнері, Люпо (знаменитий французький майстер).

Якось у Детройті підійшов колекціонер зі скрипкою золотого періоду Страдіварі й попросив зіграти на ній концерт, щоб насолодитися щастям чути її звук, позаяк «музикує лише для себе». Тепер колекціонер, лікар за фахом, приносить на мої концерти свою скрипку Страдіварі, їздить зі мною гастрольними маршрутами.

УК Не минає й року, аби на гастрольних афішах міста не з'явилося ваше ім'я. У такий спосіб прагнете залишатися на музичній орбіті України чи керуєтесь іншими аргументами, викроюючи час у щільному концертно-викладацькому графіку? Хвилюєтеся?

— Так. Якщо тобі навіть 70, кожен приїзд до рідного міста збурює в душі справжню хвилю емоцій. Адже Львів був і залишається найдорожчим містом. Передовсім тому, що тут завжди чекає найдорожча людина — мама.

Я щойно з літака і без хвилинки відпочинку поспішив до філармонії: з нетерпінням чекаю репетицій і концертів. Пройшовся давніми вулицями, побачив знайомі обличчя, а тоді взяв до рук скрипку — і про виснаженість багатогодинним перельотом забуваю.

УК Завжди наголошуєте: вам особливо пощастило на розумних і талановитих педагогів. Тож і любов до музики дісталася вам у спадок?

— Учителя мав справді неперевершеного. Навчався у класі Костянтина Михайлова, а він був надзвичайно вимогливим педагогом. Але водночас намагався зрозуміти психологію дитячої душі. Втім, не лише вимогливістю та строгими розмовами і настановами заохочував вчитель. Знайшов спосіб, як заохотити: якось узяв із собою в оперний театр, де працював концертмейстером. Умощувався між музикантами в оркестровій ямі й заворожено спостерігав за оркестрантами, сценою. Це було неперевершено!

Вдячний долі, що навчався у легенди скрипкового мистецтва Давида Ойстраха. Маестро був геніальним учителем!

УК Давно виношуєте ідею організувати власний конкурс молодих скрипалів. Де пропишеться ще один турнір?

— Зрозуміло, у Львові, й уже наступного року. Музичне об'єднання «Світ класичної музики» запрошує молодих скрипалів-віртуозів з усіх континентів узяти участь у конкурсі Олега Криси, на якому молоді музиканти зможуть випробувати власні сили, показати свій талант і вміння володіння інструментом перед доброзичливим і досвідченим слухачем та об'єктивним журі конкурсу.

УК Труднощі не відбивають охоти братися за організацію й утвердження нового конкурсу серед уже іменитих?

— Можливо, в іншій країні було б легше організувати і провести конкурс молодих скрипалів. Але бачу його тільки у Львові. І передовсім тому, що тут була і є чудова скрипкова школа.

УК А як ставитеся до конкурсів загалом? Чи допомагають вони молодим музикантам?

— І так, і ні. У радянський час без звання лауреата перед молодими музикантами всі двері були зачинені: про концерти, поїздки не йшлося. Водночас держава підтримувала: і забезпечувала відпочинок, і можливість відшліфувати програму на концертах з оркестром. Ми їхали добре підготовлені. Проте знаю артистів, які не брали участі у конкурсах, але стали відомими виконавцями.

УК Належите до тих, хто створив себе власною працею і талантом, міцно утвердившись у статусі першої скрипки Радянського Союзу. Тоді перед вами відчинялися двері на закордонні гастролі, вдома аплодували переповнені зали. Ви відмовилися від всього, переїхали у США. Не побоялися загубитися на чужині?

— Життя давало шанс — один з небагатьох, і я вирішив ним скористатися. Було непросто: чужа країна, інша ментальність, стиль і спосіб життя. Але була підтримка української громади, за що дуже їй вдячний. Вона взяла на себе всі організаційні й фінансові проблеми моїх перших концертів, від яких залежало, чи вдасться чужинцеві пробити стіну несприйняття. Успішний виступ у престижному залі Нью-Йорка «Карнегі-холі» став перепусткою в майбутнє.

УК Маєте напрочуд творчу родину: дружину-піаністку, трьох синів-музикантів, брата-скрипаля. Спільні родинні концерти організовуєте?

— Зібратися всім разом випадає нечасто: у кожного свій шлях, обов'язки. Найстарший син від першого шлюбу скрипаль, живе в Німеччині. Разом із молодшими Петром (теж скрипаль, недавно переїхав у Канаду) та наймолодшим Тарасом, диригентом, братом Богданом не раз концертували в Україні. А з дружиною, піаністкою Тетяною Чекіною, спільно торували творчий шлях за кордоном.

УК Отримали свободу вибору, якої так бракувало вдома, але не полишили викладацької праці. Не шкода часу на роботу з молоддю, який могли б використати на себе?

— Тішуся, що маю можливість поєднувати концертну і викладацьку діяльність. Істменська школа музики у місті Рочестер (вища школа, аналог нашої консерваторії, з дипломом якої випускників охоче беруть на роботу) впродовж семи років очолює рейтинг найкращих у США. Школа й справді поважна і надзвичайно вимоглива. Студенти настільки завантажені, що просто плачуть, зате потім дякують, бо здобувають дуже добру освіту.

УК Важко бути вчителем?

— Скажу так: бути наставником відповідально. Часто згадував слова Юрія Янкелевича, який проводив майстер-класи в Київській консерваторії, й на запитання, як дає собі раду з такою кількістю студентів, жартував, що і слона може навчити грати на скрипці, а ось виховати артиста набагато складніше. Тепер із власної практики знаю: це різні речі — навчити ремесла і виплекати артиста.

УК Українці серед вихованців є?

— Маю навіть колишнього львів'янина Маркіяна Мельниченка: чотирирічним разом із мамою-піаністкою, до речі, родичкою відомого співака Модеста Менцинського, виїхав до Австралії. Він зачарував своїм талантом і тепер навчається в моєму класі.

УК Вважаєте, що зниження інтересу до серйозної музики є симптомом зниження духовності та загального рівня культури сучасників?

— Якщо проаналізувати ситуацію, то не можна не помітити зниження зацікавлення до серйозної класичної музики у світі й передовсім серед молоді. І це стосується не лише Америки. У концертних залах збираються переважно люди старшого віку. Але не став би драматизувати ситуацію. Кількість студентів не зменшується, як і претендентів на місце в оркестрі (подекуди на одну вакансію претендує 300—400 осіб), а любов до музики, мистецтва нічим не замінити.

Оксана МЕЛЬНИК,
«Урядовий кур'єр»

ДОСЬЄ «УК»

Олег КРИСА. Народився 1 червня 1942 року в селі Ухань Люблінського воєводства (нині Польща). У 1945 родина українських інтелігентів потрапила під жорна сумнозвісної операції «Вісла» — так опинилася у Львові.

Шлях у світ музики легендарний скрипаль розпочав із Львівської музичної школи ім. Соломії Крушельницької. Навчався в Московській консерваторії ім. П. Чайковського. Викладав у Київській консерваторії, Московському музично-педагогічному інституті ім. Гнесіних, Московській консерваторії. 1989 року разом із родиною виїхав у США. Професор Істменської школи музики у Рочестері.

ТУРИЗМ

Ласкаво просимо, генацвале, або Країна, де завжди нам раді

ПЕРЕВІРЕНО НА СОБІ. *У легендах і міфах про Грузію є надзвичайно велика частка правди, і щоб це зрозуміти, потрібно побувати на цій землі*

Іванна КУРОВЕЦЬ,
«Урядовий кур'єр»

У сучасному світі стає можливим здійснити фактично будь-яку мрію. Я давно хотіла побувати в країні з багатою історією, коріння якої сягають VI століття до нашої ери, де збереглися християнські традиції народу, а про знамениту грузинську гостинність ходять легенди. До мрії залишається дві години...

Зупинка перша: Кутаїсі

Знайомство з Грузією розпочалося з аеропорту, який ще не добудований, багато що не працює, але туристів тут чекають. Прикордонники зустрічали гостей країни українською мовою: «Ласкаво просимо до Грузії» і пляшечкою вина. Перше приємне враження може зіпсувати сполучення аеропорту з містом Кутаїсі, яке сміливо можна назвати стихійним. Незважаючи на це, спеціально «під рейси» в аеропорт приїжджають маршрутки (до Кутаїсі можна доїхати за 30 хвилин, а до Тбілісі — за 3,5 години). Обережно! В аеропорту на вас очікують нахабні таксисти! Мені саме такий «дістався»: всіх чесних, напевне, розібрали. За час поїздки тариф з 20 ларі (1 ларі дорівнює 5 гривням) піднявся до 20 доларів. Моя вам порада: не ведіться на вмовляння і спокійно до Кутаїсі їдьте на маршрутному таксі, яке і до місця призначення довезе, і до обмінного пункту, гроші збереже і нерви.

На окрему розповідь заслуговує залізничний вокзал. Тут на мене чекала несподіванка. По-перше, немає туалетів, по-друге, не працюють обмінні пункти, і найголовніше — не було квитків на поїзд до Тбілісі. А все тому, що цим нічним поїздом майже ніхто не їздив, він став збитковим, а з відкриттям авіасполучення став популярним. І повірте мені: один вагон не в змозі вмістити всіх бажаючих. Думаєте, ви щось неправильно зрозуміли? Ні, саме так: потяг Кутаїсі — Тбілісі складається з одного купейного, зразка радянських часів, вагона. Тому замовляйте квитки через Інтернет. Превелике спасибі працівникам залізничного вокзалу, які не тільки мене, а й ще кількох таких самих нещасних туристів «зайцями» провезли до станції Ріоні, на якій до нашого потяга з одним вагоном приєднали ще три купейних і наш, поліпшеної комфортності, сидячий вагон. Напевно, на честь прибулих гостей провідники поставили фільм «Джентльмени удачі». На жаль, переливчастий храп чоловічого грузинського хору не дав змоги насолодитися ні фільмом, ні першим нічним знайомством із Грузією.

Зупинка друга: Тбілісі

Проміння вранішнього сонця будить Тбілісі, і з шостої години міське життя вже вирує. Вранішня прогулянка містом зачаровує. З будь-якого місця видніється сучасний монументальний храм Святої Трійці, який ще називають «пам'ятником Шеварднадзе». На березі річки Кури в історичному центрі міста возвеличується Сіонський собор (VII століття), названий на честь однойменної гори. Це головний храм Тбілісі, освячений в ім'я Успіння Пресвятої Богородиці. Серед вуличок міста заховалася церква Анчисхаті — Різдва Діви Марії, найстаріша із збережених до наших днів. А на території навколо церкви Святого Давида «Мамадавіті» на схилі гори Мтацмінда розташувався пантеон письменників і громадських діячів Грузії (Свята гора), де поховано багато відомих письменників, артистів, учених і національних героїв Грузії.

Фото автора

Фортеця Рабат у місті Ахалцихе — одна з найкрасивіших фортець Грузії

Не слід забувати і про сірчані лазні, які підживлюються гарячими (47^{0}С) мінеральними джерелами. Вони протягом багатьох століть відігравали важливу роль у повсякденному житті тбілісців. Свого часу про них із захопленням писав Олександр Пушкін: «Отроду не встречал я ни в России, ни в Турции ничего роскошнее тифлисских бань».

До стін фортеці Нарікала (IV століття) можна піднятися сходами, а якщо ноги болять, то канатною дорогою. Звідти відкривається неймовірна панорама міста.

У нічному Тбілісі заворожує скляний Міст миру, а в далечині світиться сучасний Дім юстиції, де можна за дві години одружитися і за три — анулювати шлюб.

Мені не хотілося туристичного глянцю, мене цікавило життя простих грузинів. Зійшла з туристичного шляху, — і неприємно вразила бідність: будинки, які практично розвалилися, але де ще живуть люди. Даються взнаки горезвісні 90-ті, коли жили без води і світла, центральне опалення відключали. Його, до речі, так і не включили, частина доріг усе ще в стадії ремонту. На автовокзалі складається враження, що транспорт рухається хаотично, а на пішохідних переходах — на відміну від Києва — бал править водій. Коли прийшла в гості до знайомих, вразив ліфт у 8-поверховому будинку. Хочеш піднятися на останній поверх, вкинь у скарбничку хоча б 5—10 тетри (копійки), тоді натискай потрібний тобі поверх. А так — зась, ніхто нікуди не поїде. Разом з тим центр Тбілісі забудовують 4-5-зірковими готелями. Відчувається, що політика країни спрямована на розвиток туристичної індустрії. Туристичні центри з безкоштовними картами та інформацією про туристичні пам'ятки є навіть у маленьких містах. У країні справді все платне, але є великий плюс: перестали не тільки давати, а й брати хабарі.

Зупинка третя: Вардзіа

Грузія не обмежується Тбілісі. Не завадить узяти машину й поїхати на південь країни в незвичне місто Вардзіа, розташоване за 250 кілометрів від столиці. Його спорудили у XII—XIII століттях у горі на кордоні з Туреччиною. Місто-фортецю ніхто взяти так і не зміг, а зруйнував його землетрус у 1980-х роках. Більша частина міста знищена, а те, що залишилося, вражає масштабами. Приміщення комплексу йдуть на 50 метрів углиб скелі й підіймаються на висоту вісім поверхів. Тут збереглися таємні ходи, що сполучали приміщення, залишки водопроводу і зрошувальної системи. Піднявшись у «місто», розумієш, які люди все-таки маленькі, а стихії вітру, води — величні. Саме в цьому місті є джерело цілющої води, яка, за легендою, піднімається тільки вночі й ченці можуть дати її небагато й лише з дозволу єпископа. У наскельному храмі Успіння Пресвятої Богородиці збереглось єдине зображення цариці Тамари, яку часто називали Цар Тамара.

Якщо у вас немає клаустрофобії, то неодмінно слід походити темними проходами міста, де збереглися ще ті, старі, сходи і де немає перил. До такої мандрівки потрібно підготуватися не лише фізично, а й морально. Головне — не забудьте взяти ліхтарик. Окрім того, на території міста діє чоловічий монастир, але туди без дозволу не пускають.

Зупинка четверта... з хвостиком: Рабат і Боржомі

Обіч дороги на Тбілісі височіє новітня фортеця Рабат (ще рік тому на цьому місці були руїни). Вона приваблює тисячі туристів, але мало хто з них знає, що під час її будівництва було розкопане поховання жертв сталінських репресій. Фортецю можна поділити на дві частини: вхід до першої безплатний, а до другої, де розташовані історичний музей, каплиця, яка ще не функціонує, мечеть, — за окрему плату. На території фортеці також будують єдиний у цьому регіоні 5-зірковий готель. Відкривав фортецю цього року Шарль Азнавур, про що свідчить зірка з його іменем.

За 30 хвилин їзди від фортеці лежить місто Боржомі. Тут вода ллється з підводного джерела фактично на завод, тож кожен, маючи із собою посудину, може набрати цілющої води. У місті два джерела: одне з холодною гірською водою, а друге — з теплою. Якщо першу можна довезти в Україну, то друга свої цілющі властивості втрачає через 3—6 годин.

Зупинка п'ята: Мцхета

Побувати у Грузії й не відвідати її першу столицю, — місцеві жителі вас просто не зрозуміють. За 20 км від Тбілісі над містечком Мцхета з усіх боків видніється храм Джварі — один з найдавніших християнських храмів Грузії. За переказами, тут у IV ст. свята Ніно з тодішнім царем Грузії встановила перший хрест. Джварі разом із Задазенським монастирем вважають місцем дії поеми Михайла Лермонтова «Мцирі»:

Немного лет тому назад,
Там, где, сливаяся, шумят,
Обнявшись, будто
две сестры,
Струи Арагвы и Куры,
Был монастырь. Из-за горы
И нынче видит пешеход
Столбы обрушенных ворот,
И башни, и церковный свод.

Обов'язково слід відвідати Светіцховелі (Живородящий стовп) — кафедральний патріарший храм Грузинської православної церкви у Мцхеті, який почали будувати ще у XII столітті. Це місце, де знайшли вічний спокій більшість грузинських царів і знаті. Тут можна взяти екскурсовода, який розповість про храм, фреску з зображенням Ісуса Христа — найбільшу у світі, копію Храму Господнього, куди символічно привозять вогонь із Храму Господнього, хітон Ісуса Христа, незвичайну фреску, яка зображує Ісуса Христа в оточенні зодіакальних знаків. А можна просто посидіти біля входу і подякувати Всевишньому, що перебуваєш у цьому місці, у цій країні, на цій землі.

Мцхета — малесеньке місто, на яке можна витратити годину, а можна й півдня, відвідавши жіночий монастир, що його історія сягає XI—XII сторіч, чи Самтаврійський жіночий монастир св. Ніни, де спочиває прах святих царя Міріана і цариці Нана, що прийняли разом з усією Грузією християнство в 324 році нашої ери, а також поховано отця Гавриїла, допомоги якого частенько просять віряни.

Зупинка кінцева: застільна

Мандрівка наближається до кінця. Логічним її закінченням стало відвідування ресторану, де вечорами грає музика, а джигіти танцюють лезгинку. Як ви розумієте, під кінець подорожі не до шику в ресторанах: у грошей є властивість швидко закінчуватися. Тому замовлення було скромним: асорті з пхалі, кебаб, хачапурі й куди ж без національного напою — червоного вина.

Що голосніша в залі ставала музика, то гучніші були тости за сусідніми столами. Так склалося, що навколо мене були самі джигіти, які, напевно, жодну українку не залишать без уваги. Уже за кілька хвилин ми піднімали келихи за «дружбу між українським і грузинським народами» і, звичайно, «за любов». За кожним тостом на мій стіл потрапляли дедалі нові страви грузинської кухні, які мені як українці вдалося лишень «надкусити»: осилити такі порції можуть тільки справжні грузини.

Тепер розумію, що у легендах і міфах про Грузію є неймовірно велика частка правди, а щоб це зрозуміти, потрібно побувати на цій землі.

ВЕРНІСАЖ

А «Зимовий мотив» — з апельсинових шкірок

ПОЗИТИВ. *Усі барви землі стали основою виставки незалежної арт-групи*

Микола ШОТ,
«Урядовий кур'єр»

Молодим властивий постійний пошук, а людям творчим — і поготів. Ще майже півроку тому Тернопіль оглядав виставку мистецької формації «Сновиди». Тепер учасники цієї незалежної арт-групи твердять, що прокинулися від сну і стали «Ясновидами». А це треба розуміти так: художники змінили не лише назву свого об'єднання, а й творчий напрямок, бачення світу й дійсності, пріоритети. Протягом місяця в обласному краєзнавчому музеї кожен охочий безкоштовно міг переглянути їхню нову експозицію «Шлях до серця».

«Котик-кіт» Олесі Гудими, чимось схожий і на козу»

Фото автора

Марічка Кіт стала одним з наймолодших авторів виставки

«Політ» із «Сонячним метеликом»

Учні, студенти, художники можуть відчинити двері до арт-групи «Ясновиди». Під крилом цієї формації, як зізнаються самі митці, здебільшого збираються ті, які не хочуть озиратися на шаблони й стандарти, зате впевнені, що кожен із них має власну нішу в мозаїці Всесвіту. 18 «ясновидів» виставили майже 140 своїх картин в експозиції «Шлях до серця». Координатор виставки Галина Мінчук назвала її символом люблячих сердець, погідного настрою. Серцем і вибирали полотна для експозиції, бо прагнули, щоб шанувальники мистецтва заряджалися від них позитивом, світлістю, добром. Для релаксу підготували ще й музичний супровід — інструментальні, медитативні і в стилі «нью-ейдж» композиції. Власне, ті, які, самим митцям дарували натхнення, викликали емоції при написанні картин.

Цікаво, що за день до відкриття експозиції у виставковій залі побував славетний український художник Іван Марчук. «Є гарні роботи», — короткий, але місткий висновок прозвучав з його уст після ознайомлення з полотнами.

Декому з художників випала добра нагода вперше виставити на огляд власні роботи. Марічці Кіт з Тернополя — лише дев'ять років, вона одна з наймолодших учасників цієї мистецької події. Найбільше дівчинка любить малювати коней. Кількасот малюнків у неї, де зобразила білих, гнідих, вороних, баских у мить бігу, стрибків, у стані спокою. Проте в експозиції представила у пастелі «Сонячного метелика». Каже, цього вимагала тема виставки.

Студентка Оля Якубовська малює теж лише кілька років. Вона — майбутній реставратор творів мистецтва. Свій фах, зізнається, вибрала радше за назвою, а не за суттю. Тепер впевнена, що серце підказало їй правильну професійну дорогу. Більше того, відкрило дівчині також хист до малювання, яким у шкільні роки ніколи не займалася. Спочатку Оля творила пейзажі, натюрморти, писала портрети. Захотілося спробувати власні творчі сили також в абстракціонізмі. У синьому небі побачила клин журавлів, який відлітав у вирій. Побачене дівчину схвилювало творчо, а за певний час з'явився триптих «Політ». Її журавля закрутив вихор життя своїми клопотами-проблемами, але він прагне висі, волі, польоту. Як знайомі ці почуття кожній людині! Можливо, тому так затримувалися глядачі перед цим художнім твором.

І звучить мелодія на полотні

Кожен автор, який представив на виставці власні полотна, безперечно, має свій почерк, розуміння земного й філософське трактування духовного життя, прихильність до певної колористики, побудови сюжету. Галині Мінчук, скажімо, більше до вподоби арт-терапія, на картинах Василя Нецка енергія аж бурлить. Олеся Гудима твердить про третій період своєї творчості. Його вона називає блакитним і лазурним, відчуттям Бога у своєму житті. Це означає, що негативні емоції, роздуми вона залишає поза мольбертом, а на підрамках з полотном згодом з'являються світлі, чисті кольори, що додають позитиву, погідності, прагнення жити, творити й дарувати людям добро.

Медитативні, джазові імпровізації не лише стають основою полотен, а й відлунюють у серці художника Валерія Лімонова. Принаймні сам так стверджує. Пану Валерію вже за п'ятдесят і він — «аксакал» арт-групи «Ясновиди». Народився на Уралі, але кохання й родинне щастя знайшов у західноукраїнському Тернополі, де живе вже майже 20 років. Реалістичні картини, зізнається, малює для заробітку, адже вони зрозумілі всім. Та його душа, крім хліба, прагне необмеженості у творчих пориваннях, мислення, абстракції, асоціативності, музики. Зрештою, власні художні роботи називає мелодійними, бо надихає митця на їх творення саме музика, здебільшого у стилі «нью-ейдж».

Завісу над технікою написання картин пан Валерій піднімає неохоче, каже, щось таємниче має бути, тоді цікавіше і автору, і глядачам. Але для творення полотен використовує «все, що потрапляє під руки; головне надати їм образу, кольору, суті». Ось з'явилися в нього мушлі із Середземного моря — і стали підґрунтям «Морського мотиву», сухі апельсинові шкурки надихнули на «Зимовий мотив». Любить грати в бадмінтон, порвані ж волани в жодному разі не викидає, їх головки теж слугують для створення розмаїтих художніх композицій. Як, утім, і пластик, і розмаїті камінчики, й насінини.

Щодо творчих формацій, то зазначає, що їх на Тернопіллі має бути значно більше, як і виставкових залів, аби «люди гуртувалися не лише на базарах чи інших подібних місцях».

Перли, що зловила осінь

ТЕРИТОРІЯ ДУШІ. *Замислюються біля «Осіннього мережива», а умиротворює — «Мій Чернігів»*

Євдокія ТЮТЮННИК,
«Урядовий кур'єр»

«До Колегіуму на Валу увірвалися всі пори року», — такими словами відкрив виставку найкращих вітчизняних живописних, графічних та скульптурних творів кінця XX — початку XXI століть «Сузір'я» вчений секретар Національного архітектурно-історичного заповідника «Чернігів стародавній» Сергій Черняков. І це справді так, адже твори відомих неповторним, самобутнім стилем митців із колекції Дирекції художніх виставок України, представлені з нагоди 55-ї річниці її заснування, кличуть у мандрівку, демонструючи розмаїття природи. Хто прагне замислитися про сутність життя, зупиняється біля «Осіннього мережива» житомирського художника Миколи Максименка, хто хоче спокою й умиротворення — споглядає засніжене місто на полотні Євгена Павлова «Мій Чернігів», а в кого рвійно щемить душа, її огорне пастельним весняним леготом надзвичайно проникнива живописна історія дніпропетровського майстра пензля Володимира Корнєва «Цвіте терен».

Оптимістів приваблює дуже яскрава житейська філософія художниці Ніни Бондаренко. Про її життя із хвилюванням повідала науковий співробітник архітектурно-історичного заповідника Ірина Шевчик. Художниця тривалий час працювала на Дарницькому шовковому комбінаті. За її малюнками створено понад 500 тканин, які мають міжнародні нагороди. А захоплення живописом вилилося у життєствердні мотиви. Про це свідчить представлена на виставці

«Дівчина на стільці» Фелікса Бетліємського огорнута романтичним ореолом

Фото автора

картина мисткині «Вечірні сонячні промені».

Цікава історія живописного полотна дніпропетровського художника Петра Магра «Дорога до храму». Цей твір настільки витончений і глибокий, що за право придбати його свого часу затято сперечалися дві закордонні шанувальниці таланту митця. Це спонукало його відмовитися від продажу і — на щастя співвітчизників — залишити картину в Україні.

— Мені хотілося, щоб мої твори усміхалися. Щоб у них було і сонце, і повітря, і дзвінке кольорове рішення. Я завжди прагнув не копіювати природу, а висловлювати власне ставлення до неї, — розповів 88-річний чернігівський митець, майстер класичного живопису, народний художник України, ветеран Великої Вітчизняної війни Анатолій Шкурко.

Його «Березовий гай» і справді сповнений світлою печаллю золотої осені, на тлі якої навіть скульптури здаються не застиглими, а замисленими. Взяти хоча б бронзову «Дівчину на стільці» харківського митця Фелікса Бетліємського. Ця витончена сучасниця з аурою загадкових і ніжних блоківських героїнь викликає зачарування й захоплення. Заворожує гостей виставки і яскрава екзотична краса дівчини, яку автор — ужгородський скульптор Василь Олашин — назвав «Та, що ловить перли».

Час протікає крізь пальці — як пісок чи вода. Але він зупиняється силою думки й таланту, вражаючи через роки як очевидним, так і нерозгаданим. Нам дуже часто не вистачає в житті саме такої недомовленості — аби був стимул зупинитися і домислити.

УКРАЇНА І СВІТ

Військовий диригент, майор Микола Смаль:

«Українському гопаку німці аплодували стоячи»

Військовий духовий оркестр з Чернігова підкорив глядачів Європи. Це був той самий випадок, коли слава бігла попереду колективу. Доки військові музиканти доїхали до Чернігова з Берліна, де брали участь у традиційному військово-музичному фестивалі Берлін-Тату-2012, Інтернет вибухнув повідомленнями про їхній успіх: світлинами, відео, захопленими відгуками про надзвичайно яскравий виступ.

Це перший в історії залізничних військ не лише України, а й країн СНД випадок, коли духовий оркестр вийшов на таку престижну арену. Про довгий і непростий шлях до цього тріумфального виступу розповідає військовий диригент оркестру Микола СМАЛЬ.

Ось так танцюють гопак!

УК Насамперед розкажіть, як ви потрапили на фестиваль?

— Його організатори знайшли нас через Інтернет. У цьому немає нічого дивного, адже ми не сиділи вдома, активно їздили з виступами по різних містах. Мали вже першу серйозну перемогу — на Всеукраїнському фестивалі у Моршині, де посіли перше місце серед 32-х оркестрів. Тренувалися, набували досвіду і водночас працювали на власний імідж. Можна сказати, що до Берліна ми йшли дев'ять років.

УК А наступного дня після блискучого дебюту прокинулися знаменитими?

— Так, але спали дуже мало: щодня по дві години. Дуже щільна програма була. Організатори фестивалю заздалегідь усе чітко (по хвилинах!) прорахували і надіслали нам програму: тренування, виступ, переодягання, переїзд. Усе детально, адже час — це гроші. А провести дві доби в дорозі, хай і в комфортабельному автобусі, дуже важко. Тільки-но приїхали до Лейпцига, відразу репетиція протягом всього дня. Ввечері вже виступ. Тобто о 9-й ранку як прибули, так майже до опівночі й не присіли. Навантаження неабияке. Потім знову автобус — переїзд до Берліна.

УК І відразу вам випала нагода керувати зведеним оркестром. Важко було зігратися?

— Нам справді випала честь відкривати фестиваль разом із швейцарським і болгарським колективами. Мене запросили диригувати — як мовиться, кинули в бій. Але з професіоналами працювати нескладно. Відрепетирували технічні моменти і все вдалося. Виконували симфонію Ріхарда Штрауса «Так мовив Заратустра». Це було справді вражаюче: ущерть заповнена величезна Берлін-арена на 15 тисяч чоловік, гра світла, викид адреналіну... Нині люди ходять на концерти переважно розважатися. Музикант повинен викликати сплеск емоцій. Коли це відбувається між залом і оркестром, це надзвичайно.

УК Що означає «тату» в назві фестивалю?

— Поєднання музичного виконання із синхронними рухами. У нашій країні цей жанр мистецтва зветься дефіле і його дотримуються переважно військові.

Перші кроки до слави

УК Чим особливим вирішили вразити Європу?

— За останні роки ми напрацювали з десяток різних дефіле. Але хотілося показати не просто класику жанру, а й якісь сучасні мотиви, шоу. І, звісно, колорит своєї країни. Ми відкривали друге відділення. Почали з української музики: спочатку фанфари, потім запальний гопак. Танцюристи вийшли у національних костюмах. Це треба було бачити: три — чотири хвилини, і зал підхопився. Ми тримали його до останньої хвилини, адже наостанок виконали дещо з репертуару Майкла Джексона й «Scorpions». Останнє було особливим бальзамом на душу німецьким глядачам, позаяк вони обожнюють свою музику. Овації були не те що бурхливими — шквальними!

Труба кличе танцювати

Українці із шотландцями і зігралися, і здружилися

УК Які «родзинки» демонстрували інші учасники фестивалю?

— Шотландці, приміром, брали кількістю. Їх було понад сто чоловік у красивих національних костюмах: пледах, кілтах, високих шапках, з волинками. У голландців оркестр був на велосипедах. Це важко — грати і водночас координувати рухи, але своєрідно й оригінально. Швейцарія викотила поліцейську машину і розіграла сценку. Було дуже цікаво.

УК Взяти на себе левову частку фіналу доручили Україні?

— Так, ми розучили композицію: марші, вальс, твір з волинками, з хором. Диригував народний артист України Володимир Деркач, якого організатори фестивалю запросили до участі разом із нами. Це така гордість: коли виходиш на грандіозну арену, на величезних моніторах з прапорами України йде розповідь про нашу державу, а потім ми «зриваємо» зал! Після виступу імпресаріо з різних країн говорили, що відчули дух України. Це було дуже приємно.

УК Ви ставили собі за мету вийти на велику закордонну сцену. Тепер це відбулося, настав ваш зоряний час. Що далі?

— Нас засипали запрошеннями: наступної зими знову їдемо до Німеччини, у травні до Бельгії, у липні до Швейцарії. Наша нова мета — створити музичний центр, до складу якого мають увійти танцювальний колектив і вокальна група. Тож 2013 рік буде переламним. Та ми люди військові. Впораємося!

Євдокія ТЮТЮННИК,
«Урядовий кур'єр»,
Дмитро ПОЛВАНЮК
для «Урядового кур'єра» (фото)

ДОСЬЄ «УК»

Микола СМАЛЬ. Народився 15 травня 1979 року в м. Ніжині Чернігівської області. Закінчив Чернігівське музичне училище ім. Л. Ревуцького, згодом — кафедру підготовки військових диригентів Львівського військового інституту при національному університеті «Львівська політехніка». Начальник військового духового оркестру 8-го окремого Чернігівського навчального центру Держспецтрансслужби, військовий диригент, майор. Нинішню посаду обіймає з 2004 року.

ДОВІДКА «УК»

Берлін-Тату-2012 — щорічний фестиваль, у якому беруть участь найкращі духові оркестри світу. Цієї осені на ньому були колективи з Німеччини, Франції, Англії, Шотландії, Фінляндії, Данії, Нідерландів, Болгарії та України. Особливо всіх тішила присутність оркестру Королівської гвардії Великої Британії, який у свій час супроводжував весілля принца Вільяма і Кейт Мідлтон.

ДОКУМЕНТИ

УКАЗ ПРЕЗИДЕНТА УКРАЇНИ

Про призначення державних стипендій видатним діячам інформаційної сфери

Відповідно до Указу Президента України від 10 вересня 2011 року №906 «Про державні стипендії для видатних діячів науки, освіти, культури і мистецтва, охорони здоров'я, фізичної культури і спорту та інформаційної сфери» **ПОСТАНОВЛЯЮ:**

Призначити державні стипендії видатним діячам інформаційної сфери:

1) довічно — ТРОХИМЕНКУ Володимиру Яковичу — 1937 року народження, заслуженому журналістові України;

2) строком на два роки:

БОНДАРЕНКУ Володимиру Івановичу — 1927 року народження, працівникові інформаційної сфери;

ВЕЛИЧКУ Леоніду Дмитровичу — 1936 року народження, журналістові;

ВИНОГРАДОВІЙ Евеліні Миколаївні — 1930 року народження, журналістові;

ВОЛОШЕНЮКУ Івану Степановичу — 1938 року народження, заслуженому журналістові України;

ГАЛЮКУ Володимиру Семеновичу — 1935 року народження, заслуженому журналістові України;

ГОЦАЛЮКУ Івану Андрійовичу — 1933 року народження, журналістові;

ГРИЩУКУ Броніславу Антоновичу — 1940 року народження, заслуженому журналістові України;

ЖУКУ Петру Миколайовичу — 1930 року народження, заслуженому журналістові України;

КУРГАК Марії Михайлівні — 1941 року народження, видавцеві, заслуженому працівникові культури України;

МИХАЙЛЕНКО Галині Станіславівні — 1939 року народження, заслуженому журналістові України;

ПЕТРОВІЙ Наталії Олександрівні — 1944 року народження, видавцеві, заслуженому працівникові культури України;

ТРЕГУБОВУ Юрію Борисовичу — 1939 року народження, режисерові, заслуженому працівникові культури України;

ЦИМБАЛ Тетяні Василівні — 1946 року народження, народній артистці України, працівникові інформаційної сфери;

ЧАЙКІНІЙ Жанні Прокопівні — 1935 року народження, режисерові, заслуженому працівникові культури України;

ШМЕККЕРУ Давиду Вольфовичу — 1932 року народження, працівникові інформаційної сфери;

ЩЕРБАТЮК Тамарі Володимирівні — 1936 року народження, журналістові, заслуженому працівникові культури УРСР;

ЯРЕМЧУКУ Олегу Івановичу — 1939 року народження, працівникові інформаційної сфери.

Президент України В. ЯНУКОВИЧ

м. Київ
16 листопада 2012 року
№ 641/2012

КАБІНЕТ МІНІСТРІВ УКРАЇНИ

ПОСТАНОВА
від 12 листопада 2012 р. № 1059
Київ

Про внесення зміни в додаток до Порядку використання коштів, передбачених у державному бюджеті Міністерству культури за деякими програмами

Кабінет Міністрів України **ПОСТАНОВЛЯЄ:**

Внести зміну в додаток до Порядку використання коштів, передбачених у державному бюджеті Міністерству культури за деякими програмами, затвердженого постановою Кабінету Міністрів України від 9 березня 2011 р. № 247 (Офіційний вісник України, 2012 р., № 20, ст. 825, № 38, ст. 1420), доповнивши його після позиції «Національна філармонія» позицією такого змісту:

«Харківський національний академічний театр опери та балету імені М. В. Лисенка».

Прем'єр-міністр України М. АЗАРОВ

КАБІНЕТ МІНІСТРІВ УКРАЇНИ

ПОСТАНОВА
від 31 жовтня 2012 р. № 1057
Київ

Про внесення змін до Порядку забезпечення інвалідів автомобілями

Кабінет Міністрів України **ПОСТАНОВЛЯЄ:**

Внести до Порядку забезпечення інвалідів автомобілями, затвердженого постановою Кабінету Міністрів України від 19 липня 2006 р. № 999 (Офіційний вісник України, 2006 р., № 30, ст. 2130; 2007 р., № 32, ст. 1291; 2008 р., № 31, ст. 996; 2010 р., № 68, ст. 2463; 2012 р., № 7, ст. 249), зміни, що додаються.

Прем'єр-міністр України М. АЗАРОВ

ЗАТВЕРДЖЕНО
постановою Кабінету Міністрів України
від 31 жовтня 2012 р. № 1057

ЗМІНИ,
що вносяться до Порядку забезпечення інвалідів автомобілями

1. У пункті 1:

1) абзац перший після слів «пільгових умовах» доповнити словами «, є громадянами України», а після слова «зареєстровано» — словами «(далі — місце реєстрації)»;

2) в абзаці третьому слова «головними управліннями праці та соціального захисту населення обласних, Головним управлінням соціального захисту населення Київської міської і управлінням праці та соціального захисту населення Севастопольської міської держадміністрацій» замінити словами «відповідними структурними підрозділами обласних, Київської та Севастопольської міських держадміністрацій»;

3) абзац п'ятий виключити.

2. У пункті 3:

1) абзац перший після слів «керування ним» доповнити словами і цифрами «залежно від умов забезпечення автомобілем, зазначених у пунктах 29—31 цього Порядку»;

2) абзац шостий після слова і цифри «(категорія 1)» доповнити словами «та яка зареєстрована в одному населеному пункті з інвалідом»;

3) абзац восьмий виключити;

4) в абзаці дев'ятому слово «особи» замінити словами «громадяни України» та після слів «не суперечать моральним засадам суспільства» доповнити словами «, та місце проживання яких зареєстровано в Україні в установленому законодавством порядку».

3. В абзаці п'ятому пункту 5 слова «органи праці та соціального захисту населення районної, районної у мм. Києві та Севастополі держадміністрації» замінити словами «відповідні структурні підрозділи районних держадміністрацій».

4. Пункт 12 після абзацу другого доповнити новим абзацом такого змісту:

«У реєстраційних документах робиться позначка про передачу права користування автомобілем члену сім'ї, іншій особі, якій передається право користування автомобілем (для інвалідів війни та інвалідів I групи з числа учасників ліквідації наслідків аварії на Чорнобильській АЕС та потерпілих від Чорнобильської катастрофи, щодо яких встановлено причинний зв'язок інвалідності з Чорнобильською катастрофою, а також громадян, які брали участь у ліквідації інших ядерних аварій та випробувань, у військових навчаннях із застосуванням ядерної зброї (категорія 1). Для інвалідів війни та інвалідів I групи з числа учасників ліквідації наслідків аварії на Чорнобильській АЕС та потерпілих від Чорнобильської катастрофи, щодо яких встановлено причинний зв'язок інвалідності з Чорнобильською катастрофою, а також громадян, які брали участь у ліквідації інших ядерних аварій та випробувань, у військових навчаннях із застосуванням ядерної зброї (категорія 1), передача права користування автомобілем дозволяється не більше ніж двом членам сім'ї.».

У зв'язку з цим абзаци третій і четвертий вважати відповідно абзацами четвертим і п'ятим.

5. Пункт 15 доповнити абзацом такого змісту:

«У разі влаштування інваліда, дитини-інваліда на проживання до установи соціального обслуговування на повне державне утримання інваліду, законному представнику недієздатного інваліда, дитини-інваліда повертається сума, сплачена ним за автомобіль, згідно з його оціночною вартістю на день прийняття рішення про влаштування до зазначеної установи.».

6. У пункті 17 слово «місце» виключити.

7. У пункті 18:

1) в абзаці другому слова «проведення експертної оцінки залишкової вартості» замінити словами «оціночної вартості»;

2) в абзаці одинадцятому слова «проведення експертної оцінки їх залишкової вартості» замінити словами «їх оціночної вартості»;

3) в абзаці тринадцятому слова «експертну оцінку залишкової вартості автомобілів» замінити словами «експертизу оціночної вартості автомобілів».

8. Абзац перший пункту 20 після слів «управління виконавчої дирекції» доповнити словами «у порядку, визначеному Мінсоцполітики разом з МВС».

9. Абзац другий підпункту 1 пункту 29 після слів «інваліди війни» доповнити словами і цифрами «, крім осіб, зазначених в абзаці другому підпункту 3 пункту 30 цього Порядку».

10. У пункті 32:

1) абзац перший викласти в такій редакції:

«32. У разі коли під час експлуатації автомобіля у інваліда, члена сім'ї, якому передано право користування автомобілем, або законного представника недієздатного інваліда, дитини-інваліда, іншої особи (для інвалідів війни та інвалідів I групи з числа учасників ліквідації наслідків аварії на Чорнобильській АЕС та потерпілих від Чорнобильської катастрофи, щодо яких встановлено причинний зв'язок інвалідності з Чорнобильською катастрофою, а також громадян, які брали участь у ліквідації інших ядерних аварій та випробувань, у військових навчаннях із застосуванням ядерної зброї (категорія 1) виявляються протипоказання до керування ним, коли законний представник недієздатного інваліда, дитини-інваліда або член сім'ї, інша особа переїхали на інше місце проживання, відмовилися від користування автомобілем чи померли, питання про передачу права користування автомобілем члену сім'ї, який зареєстрований за місцем реєстрації інваліда або в одному населеному пункті з ним (не більше ніж двом членам сім'ї — для інвалідів війни та інвалідів I групи з числа учасників ліквідації наслідків аварії на Чорнобильській АЕС та потерпілих від Чорнобильської катастрофи, щодо яких встановлено причинний зв'язок інвалідності з Чорнобильською катастрофою, а також громадян, які брали участь у ліквідації інших ядерних аварій та випробувань, у військових навчаннях із застосуванням ядерної зброї (категорія 1), законному представнику недієздатного інваліда, дитини-інваліда, іншій особі вирішується у кожному конкретному випадку для інвалідів (крім інвалідів унаслідок трудового каліцтва) за клопотанням районного управління соціального захисту та за рішенням головного управління соціального захисту, а для інвалідів унаслідок трудового каліцтва — за рішенням управління виконавчої дирекції.»;

2) в абзаці другому слова «за місцем постійного проживання» замінити словами «за місцем реєстрації».

11. Абзац шостий пункту 34 викласти в такій редакції:

«документ про реєстрацію місця проживання члена сім'ї, іншої особи, яким передається право користування автомобілем;».

12. Абзаци десятий і одинадцятий пункту 36 викласти в такій редакції:

«Якщо у інваліда, який має протипоказання до користування автомобілем, відсутній член сім'ї, який зареєстрований за місцем його реєстрації та якому інвалід міг би передати право користування автомобілем, або інша особа (для інвалідів війни та інвалідів I групи з числа учасників ліквідації наслідків аварії на Чорнобильській АЕС та потерпілих від Чорнобильської катастрофи, щодо яких встановлено причинний зв'язок інвалідності з Чорнобильською катастрофою, а також громадян, які брали участь у ліквідації інших ядерних аварій та випробувань, у військових навчаннях із застосуванням ядерної зброї (категорія 1), інвалід знімається з обліку протягом шести місяців з дня встановлення такого факту.

У разі переїзду інвалід береться на облік за новим місцем реєстрації з дати взяття його на облік за попереднім місцем реєстрації. При цьому в списках інвалідів, яких узято на облік, робиться позначка «прибув» (дата, місяць, рік) із зазначенням адміністративно-територіальної одиниці або «вибув» (зазначається причина, найменування адміністративно-територіальної одиниці).».

13. В абзаці другому пункту 40 слово «місце» виключити.

14. У пункті 41:

1) абзац сьомий після слів «митного оформлення автомобіля» доповнити словами «, які повинні бути сплачені членом сім'ї померлого інваліда, дитини-інваліда протягом шести місяців з дня смерті інваліда. Контроль за дотриманням зазначеного строку здійснюється головним управлінням соціального захисту чи управлінням виконавчої дирекції.»;

2) в абзаці десятому:

перше речення після слів «соціального захисту» доповнити словами «або управлінню виконавчої дирекції після закінчення шестимісячного строку з дня смерті інваліда»;

у другому реченні слово «тринадцятого» замінити словом «п'ятнадцятого».

15. У тексті Порядку:

слова «постійного», «проживає і», «проживав і», «проживання і», «проживає та», «проживання та» і «проживав та» виключити.

КАБІНЕТ МІНІСТРІВ УКРАЇНИ

ПОСТАНОВА
від 15 жовтня 2012 р. № 1055
Київ

Деякі питання надання в концесію об'єктів державної власності

Кабінет Міністрів України **ПОСТАНОВЛЯЄ:**

1. Внести до Переліку об'єктів права державної власності, які можуть надаватися в концесію, затвердженого постановою Кабінету Міністрів України від 11 грудня 1999 р. № 2293 (Офіційний вісник України, 1999 р., № 50, ст. 2473; 2003 р., № 17, ст. 765; 2004 р., № 43, ст. 2838; 2006 р., № 11, ст. 728; 2007 р., № 89, ст. 3262; 2009 р., № 43, ст. 1441; 2011 р., № 31, ст. 1332, № 81, ст. 2966; 2012 р., № 82, ст. 3307), зміну, що додається.

2. Міністерству інфраструктури, Міністерству економічного розвитку і торгівлі, Міністерству фінансів передбачити під час розроблення умов концесійних конкурсів щодо майна державних підприємств, включених до розділу «Майно підприємств, які є цілісними майновими комплексами або системою цілісних майнових комплексів, що забезпечують комплексне надання послуг у сфері експлуатації морських портів та їх інфраструктури» зазначеного у пункті 1 цієї постанови Переліку, і відповідних концесійних договорів зобов'язання концесіонера, зокрема стосовно виконання зобов'язань зазначених державних підприємств (у тому числі за отриманими кредитами), які безпосередньо пов'язані з активами, що передаються у концесію, та порядок передачі концесіонеру таких зобов'язань.

3. Міністерству інфраструктури подати на розгляд Кабінету Міністрів України погоджені Міністерством економічного розвитку і торгівлі, Міністерством фінансів та Міністерством юстиції умови концесійного конкурсу щодо майна державних підприємств, зазначених у пункті 2 цієї постанови.

Прем'єр-міністр України М. АЗАРОВ

ЗАТВЕРДЖЕНО
постановою Кабінету Міністрів України
від 15 жовтня 2012 р. № 1055

ЗМІНА,
що вноситься до Переліку об'єктів права державної власності, які можуть надаватися в концесію

Доповнити Перелік розділом такого змісту:

«Майно підприємств, які є цілісними майновими комплексами або системою цілісних майнових комплексів, що забезпечують комплексне надання послуг у сфері експлуатації морських портів та їх інфраструктури

Державне підприємство «Одеський морський торговельний порт» (код згідно з ЄДРПОУ 01125666), 65026, м. Одеса, пл. Митна, 1	Мінінфраструктури
Державне підприємство «Миколаївський морський торговельний порт» (код згідно з ЄДРПОУ 01125608), 54002, м. Миколаїв, вул. Заводська, 23	—"—
Державне підприємство «Іллічівський морський торговельний порт» (код згідно з ЄДРПОУ 01125672), 68001, м. Іллічівськ, вул. Праці, 6	—"—
Державне підприємство «Морський торговельний порт «Южний» (код згідно з ЄДРПОУ 04704790), 65481, м. Южне	—"—
Державне підприємство «Маріупольський морський торговельний порт» (код згідно з ЄДРПОУ 01125755), 87510, м. Маріуполь, просп. Адмірала Луніна, 99	—"—
Державне підприємство «Севастопольський морський торговельний порт» (код згідно з ЄДРПОУ 01125548), 99011, м. Севастополь, пл. Нахімова, 5	—"—
Державне підприємство «Херсонський морський торговельний порт» (код згідно з ЄДРПОУ 01125695), 73000, м. Херсон, просп. Ушакова, 4	—"—
Державне підприємство «Керченський морський торговельний порт» (код згідно з ЄДРПОУ 01125554), 98312, м. Керч, вул. Кірова, 28	—"—
Державне підприємство «Феодосійський морський торговельний порт» (код згідно з ЄДРПОУ 01125577), 98100, м. Феодосія, вул. Горького, 14	—"—
Державне підприємство «Ялтинський морський торговельний порт» (код згідно з ЄДРПОУ 01125591), 98600, м. Ялта, вул. Рузвельта, 5	—"—
Державне підприємство «Бердянський морський торговельний порт» (код згідно з ЄДРПОУ 01125761), 71112, м. Бердянськ, вул. Горького, 13/7	Мінінфраструктури —"—
Державне підприємство «Білгород-Дністровський морський торговельний порт» (код згідно з ЄДРПОУ 01125689), 67700, м. Білгород-Дністровський, вул. Шабська, 81	—"—
Державне підприємство «Євпаторійський морський торговельний порт» (код згідно з ЄДРПОУ 01125583), 97416, м. Євпаторія, пл. Моряків, 1	—"—
Державне підприємство «Ізмаїльський морський торговельний порт» (код згідно з ЄДРПОУ 01125815), 68600, м. Ізмаїл, вул. Портова, 7	—"—
Державне підприємство «Спеціалізований морський порт «Октябрьск» (код згідно з ЄДРПОУ 19290012), 54052, м. Миколаїв, а/с 170	—"—
Державне підприємство «Ренійський морський торговельний порт» (код згідно з ЄДРПОУ 01125809), 68002, м. Рені, вул. Дунайська, 188	—"—
Державне підприємство «Скадовський морський торговельний порт» (код згідно з ЄДРПОУ 01125703), 75700, м. Скадовськ, вул. Пролетарська, 2	—"—
Державне підприємство «Морський торговельний порт» «Усть-Дунайськ» (код згідно з ЄДРПОУ 01125206), 68355, м. Вилкове, вул. Придунайська, 2.	—"—».

КАБІНЕТ МІНІСТРІВ УКРАЇНИ

ПОСТАНОВА
від 21 листопада 2012 р. № 1062
Київ

Про затвердження Порядку створення страхового запасу природного газу

Відповідно до пункту 2 частини третьої статті 20 Закону України «Про засади функціонування ринку природного газу» Кабінет Міністрів України **ПОСТАНОВЛЯЄ:**

Затвердити Порядок створення страхового запасу природного газу, що додається.

Прем'єр-міністр України М. АЗАРОВ

ЗАТВЕРДЖЕНО
постановою Кабінету Міністрів України
від 21 листопада 2012 р. № 1062

ПОРЯДОК
створення страхового запасу природного газу

1. Цей Порядок визначає механізм створення страхового запасу природного газу (далі — страховий запас).

2. Страховий запас створюється газопостачальним підприємством (далі — постачальник) в розмірі 10 відсотків договірних квартальних обсягів поставки природного газу споживачам за рахунок власних або залучених коштів, крім обсягів його використання на власні потреби.

Для визначених Кабінетом Міністрів України гарантованих постачальників природного газу страховим запасом для задоволення потреб їх споживачів вважається природний газ, який закачується НАК «Нафтогаз України» до підземних сховищ газу.

3. Створення страхового запасу здійснюється шляхом закачування природного газу у натуральній формі до підземних сховищ газу та/або закупівлі природного газу в інших власників, які зберігають відповідні ресурси газу у підземних сховищах газу.

4. Страховий запас зберігається на умовах, визначених згідно з типовим договором на зберігання (закачування, зберігання, відбір) природного газу, затвердженим НКРЕ.

5. У разі використання постачальником частини страхового запасу він зобов'язаний протягом місяця поновити використаний обсяг природного газу.

6. У разі припинення або скорочення обсягів постачання природного газу постачальник має право повністю або частково відібрати надлишкові обсяги страхового запасу з підземних сховищ газу.

РЕКЛАМА. ОГОЛОШЕННЯ

Оголошення про результати проведення відкритих торгів
на постачання екскаватора ЕО-4321В або його аналогу.

1. Замовник торгів: **Публічне акціонерне товариство «Черкаське хімволокно» відокремлений підрозділ «Черкаська ТЕЦ»** (код ЄДРПОУ 33282969).
2. Поштова адреса замовника : проспект Хіміків, 76, м. Черкаси, 18036.

3. Інформація про предмет закупівлі:
постачання екскаватора ЕО-4321В або його аналогу.

4. Оголошення про проведення торгів було опубліковане у газеті «Урядовий кур'єр» від 03.03.2012 року за №42.
5. Дата акцепту тендерної пропозиції, що визнана найкращою — 27 квітня 2012 року.
6. Вартість договору про закупівлю (з урахуванням ПДВ) — 635 894,00грн (шістсот тридцять п'ять тисяч вісімсот дев'яносто чотири гривні 00 копійок).
7. Інформація про переможця торгів: ТОВ «Торгівельний дім «АМСТ» (код ЄДРПОУ 35255387) Адреса: 01135, м. Київ, проспект Перемоги, 18, оф. 131, тел/факс: (044)236-09-41.

Позачерговими загальними зборами учасників Товариства з обмеженою відповідальністю «Фастех» (ідентифікаційний код 32245890, розташоване за адресою: вул. Баренбойма, 1, м. Київ, Україна, 01013) **прийнято рішення про припинення діяльності шляхом ліквідації, у зв'язку з чим призначена комісія з припинення (ліквідаційна комісія) у складі трьох осіб:**

Голова комісії з припинення (ліквідаційної комісії) Лозоватська Надія Володимирівна (ідентифікаційний номер 2374217567).

Члени комісії з припинення (ліквідаційної комісії):

Дерібін Валентин Володимирович (ідентифікаційний номер 2828707616);

Поперечний Роман Антонович (ідентифікаційний номер 2442015998).

Строк для заявлений претензій (вимог) кредиторами товариства - 2 (два) місяці з дня публікації повідомлення про припинення товариства шляхом його ліквідації.

Претензії (вимоги) кредиторів товариства прийматимуться комісією з припинення (ліквідаційною комісією) у письмовій формі за адресою: вул. Архітектора Городецького, 11-В, м. Київ, Україна, 01001.

Голова комісії з припинення (ліквідаційної комісії) Лозоватська Н. В.

Постановою ***Господарського суду Миколаївської області*** від 13 листопада 2012 року в справі №14/44/08 **було визнано банкрутом та відкрито ліквідаційну процедуру акціонерного товариства відкритого типу «Гілея»** (код ЄДРПОУ 00372173). Поштова адреса АТВТ «Гілея» для листування: вул. Пимоненка, 13, корп. 6А, офіс 6А/17, м. Київ, 04050, Україна.

Банківські реквізити АТВТ «Гілея»: р/р 26006230000109 в ПАТ «ВіЕйБі Банк», МФО 380537.

Ліквідатором призначено Мегерю Артура Валерійовича (ліцензія серії АВ №456534, адреса: вул. Пимоненка, 13, корп. 6А, офіс 6А/17, м. Київ, 04050, Україна, тел./факс (044) 230-48-39).

Відповідач Литвин Андрій Петрович, останнє відоме місце проживання: м. Київ, вул. Л. Руденко, 5, кв. 108. Вам необхідно з'явитися 21 січня 2013 року о 09.30 годині до Дарницького районного суду м. Києва за адресою: м. Київ, вул. Севастопольська, 14, на розгляд цивільної справи за позовом ПАТ «Альфа Банк» до Литвина А. П. про стягнення кредитної заборгованості. У разі неявки в судове засідання справа буде розглянута за вашої відсутності.

Суддя Сирбул О. Ф.

Гр. Титенко Ірсені Ігорівні, що зареєстрована в м. Києві по вул. Бажана, 30, кв. 127, та гр. Титенко Євгенія Миколайовича, що зареєстрований в м. Бородянка по вул. Привокзальна, 24, необхідно 07 грудня 2012 року з'явитись на 10-30 год. до Дарницького районного суду м. Києва — м. Київ, вул. Севастопольська, 7/13, каб. 1, для участі у судовому засіданні в якості відповідачів по цивільній справі за позовом ПАТ «Альфа Банк» до Титенко І. І., Титенко Є. М. про стягнення заборгованості.

Наслідками неявки буде розгляд справи за їх відсутності.

Титенко І. І., Титенко Є. М. у випадку неявки зобов'язані повідомити суд про причини неявки.

Суддя Т. О. Трусова

Повідомлення

ПАТ «Укртелеком»

На період проведення Дитячого пісенного конкурсу «Євробачення-2012» з 1 по 2 грудня (включно) 2012 року ПАТ «Укртелеком» вводить тариф на дзвінки з телекомунікаційних мереж фіксованого телефонного зв'язку на код доступу 0 900 300 ХХХ (діапазон 0 900 300 701-0 900 300 712) у розмірі 3,60 грн з ПДВ за кожні повні 12 секунд з'єднання.

Детальну інформацію про тарифи розміщено в пунктах продажу послуг Укртелекому та у відділеннях «Телекомсервіс», на сайті www.ukrtelecom.ua. Отримати інформацію можна також і за телефоном Контакт-центру 0 800 506 800.

Дніпровський районний суд м. Києва повідомляє, що 30.11.2012 року о 10 год. 00 хв. розглядатиметься цивільна справа № 2604/20698/2012 за позовом ПАТ «Родовід Банк» до Гут Наталії Іванівни про стягнення заборгованості.

Гут Наталія Іванівна, останнє відоме місце знаходження: 02154, м. Київ, бул. Русанівський, 9, кв. 125, викликається в судове засідання як відповідач.

У разі неявки відповідача справа буде розглянута на підставі наявних в матеріалах справи доказів.

Адреса суду: м. Київ, вул. Кошиця, 5, каб. 202.

Суддя Ластовка Н. Д.

У зв'язку із звільненням арбітражного керуючого Клочка Олександра Миколайовича (ліцензія серії АВ №470222 від 27.02.2012р.) від виконання ним обов'язків керуючого санацією державного підприємства «Наш дім» (ЄДРПОУ 30723920) у справі №50/371-б за позовом АЕК «Київенерго» до ДП «Наш дім» про банкрутство, повідомляємо про відміну всіх доручень, виданих попереднім арбітражним керуючим Клочко Олександром Миколайовичем. Підстава - Ухвала ГСмК №50/371-б від 15.11.2012р.

Суддя Голопристанського районного суду Херсонської області Третьякова І. В. повідомляє про слухання цивільної справи за позовом ПАТ «Укрсиббанк» до Шевчук Ольги Василівни, Шевчука Віктора Івановича про стягнення заборгованості, яке відбудеться 28.11.2012 року о 13.00 год. за адресою: м. Гола Пристань, вул. Горького, №19 та викликає до суду відповідачів:

Шевчук Ольга Василівна, проживає: Херсонська область, м. Гола Пристань, вул. Київська, 5;

Шевчука Віктора Івановича, проживає: Херсонська область, м. Гола Пристань, вул. Київська, 5.

У разі неявки у судове засідання відповідачів справа буде розглядатися за їхньої відсутності.

Суддя І. В. Третьякова

МТС на крок попереду

ПрАТ «МТС УКРАЇНА» під товарним знаком МТС повідомляє про зміни в вартості деяких додаткових послуг для абонентів МТС

ПрАТ «МТС УКРАЇНА» під товарним знаком МТС повідомляє, що з 1 грудня 2012 року знижуються тарифи та змінюються умови надання послуги «Смарт.NET» для абонентів МТС Контракт. Оновлена послуга дає змогу абонентові користуватись Інтернетом усього за 1 грн щоденної абонентської плати. Після підключення послуги абоненту щоденно нараховуються 50 МБ Інтернет-трафіку. Вартість користування послугою за межами пакета становить 1 грн за 1 МБ.

Підключення послуги – безкоштовне.

Детальну інформацію щодо замовлення та користування можна знайти на веб-сайті МТС: www.mts.com.ua.

Тарифи вказані у гривнях з урахуванням ПДВ. Додатково утримується збір до Пенсійного фонду в розмірі 7,5% від вартості послуги без урахування ПДВ.

ПрАТ «МТС УКРАЇНА», 01601, м. Київ, вул. Лейпцизька, 15, у реєстрі операторів, провайдерів телекомунікацій № 47.

Державний науково-дослідний інститут митної справи
з 24 листопада 2012 року
оголошує конкурс на заміщення вакантних посад наукових співробітників:

— Завідувач начальника науково-організаційного відділу — 1 вакансія;
— Заступник завідувача науково-організаційного відділу — 1 вакансія:
— Заступник завідувача відділу наукових досліджень з економічних питань митної справи — 1 вакансія;
— Заступник завідувача відділу наукових досліджень з організаційних питань митної справи — 1 вакансія;
— Головний науковий співробітник відділу наукових досліджень з правових питань митної справи — 1 вакансія;
— Старший науковий співробітник науково-організаційного відділу — 2 вакансії;
— Науковий співробітник відділу наукових досліджень з економічних питань митної справи (декретна посада) — 1 вакансія;
— Молодший науковий співробітник відділу наукових досліджень з правових питань митної справи — 1 вакансія.

Перевага надається особам, які мають науковий ступінь (доктора, кандидата юридичних та економічних наук), наукові публікації з митної справи, стаж наукової (науково-педагогічної роботи) або роботи на керівних посадах у митній службі України.

Засідання конкурсної комісії відбудеться 24 грудня 2012 року у приміщенні Державного науково-дослідного інституту митної справи.

Для участі у конкурсі на адресу Інституту (29018, м. Хмельницький, вул. Тернопільська, 13/3, Державний науково-дослідний інститут митної справи, відділ організаційно-адміністративного забезпечення, тел. (0382) 78-46-50 до 24 грудня 2012 року необхідно надати такі документи:

1. Заяву про участь в конкурсі;
2. Особову картку та автобіографію;
3. 2 фотокартки розміром 4х6;
4. Копії: паспорта, документів про вищу освіту, науковий ступінь та вчене звання;
5. Список наукових праць і винаходів.

Житлом ДНДІМС не забезпечує.

В провадженні Ренійського районного суду Одеської області знаходиться цивільна справа № 1523/164/2012 за позовом ПАТ КБ «ПриватБанк» до Ангельчева Сергія Федоровича про стягнення заборгованості.

Розгляд справи призначено на 29.11.2012р. о 8 годині 40 хвилин у Ренійському районному суді за адресою: Одеська область, м. Рені, вул. Леніна, 122, **суддя Бошков І. Д.**, тел. 0484042555.

Суд викликає як відповідача Ангельчева Сергія Федоровича, остання відома адреса: Одеська область, м. Рені, вул. Будагяна, 111-А.

Явка до суду обов'язкова. У разі неявки відповідача Ангельчева Сергія Федоровича у судове засідання справа буде розглянута без його участі.

Нововодолазький районний суд Харківської області викликає Жолткевич Оксану Миколаївну (останнє відоме місце проживання: Харківська область, Нововодолазький район, с. Мокра Рокитна, вул. Ткалівська, 51) та Крига Андрія Станіславовича (останнє відоме місце проживання: Харківська область, Нововодолазький район, с. Мокра Рокитна, вул. Ткалівська) як відповідачів у судове засідання по цивільній справі за позовом Публічного акціонерного товариства «Альфа-Банк» до Жолткевич Оксани Миколаївни та Крига Андрія Станіславовича про стягнення заборгованості.

Судове засідання відбудеться 27 листопада 2012 року о 10 годині 00 хвилин у приміщенні Нововодолазького районного суду Харківської області за адресою: 63200, смт Нова Водолага, Нововодолазького району Харківської області, вул. 40 років Перемоги, 1.

Явка до суду є обов'язковою.

В разі неявки справу буде розглянуто за Вашої відсутності.

Відповідачі зобов'язані повідомити суд про причини неявки у судове засідання.

Суддя Марюхна Л. А.

Оржицький районний суд викликає як відповідача Міркевич Інну Петрівну, 26.01.1982 року народження (місце реєстрації: с. Денисівка Оржицького району Полтавської області) у судове засідання по цивільній справі про позбавлення її батьківських прав відносно 2-х її дітей, яке призначене до слухання на 25 грудня 2012 року на 11-00 год. в приміщенні Оржицького районного суду Полтавської області (адреса: смт Оржиця, вул. Леніна, 74) . Явка до суду обов'язкова. У разі неявки відповідача, справа буде розглянута без його участі.

Суддя Грузман Т. В.

Алуштинський міський суд повідомляє, що 11.12.2012 року о 13 годині 30 хвилин в приміщенні Алуштинського міського суду за адресою: м.Алушта, вул.Леніна,23, каб.№4, відбудеться судове засідання у цивільній справі № 0101/5168/20І2 за позовом Квеквескірі Мерабі Євгеновича до Кублашвілі Георгія Михайловича, Безверхого Володимира Васильовича, третя особа: відділ державної виконавчої служби Алуштинського міського управління юстиції про звільнення майна з-під арешту та виключення з акту опису, визнання права власності на земельну ділянку.

Відповідно до ст. 74 ЦПК України з дня опублікування оголошення про виклик відповідачі вважаються повідомленими про час і місце розгляду справи.

Суддя В. В. Хотянова

Жовтневий районний суд Миколаївської області повідомляє, що 05 листопада 2012 року судом було винесено заочне рішення по цивільній справі № 2/1411/798/12 за позовом Ярощука Володимира Дмитровича до Твердовської Галини Парфентіївни про визнання договору купівлі-продажу дійсним. Адреса суду: м. Миколаїв, вул. Ольшанців, 77, каб. № 6.

Суддя В. В. Полішко

Солом'янський районний суд м. Києва повідомляє, що цивільна справа за позовом Мозгової Тамари Олексіївни до Крижановської Ірини Миколаївни, Крижановської Наталії Сергіївни, третя особа: ВГІРФО Солом'янського РУ ГУ МВС України в м. Києві —про визнання осіб такими, що втратили право користування житловим приміщенням, призначена до розгляду на 03.12.2012 р. на 11:30 год. за адресою: м. Київ, вул. М. Кривоноса, 25, каб. № 11.

У разі неявки відповідачів в судове засідання, дане оголошення вважається належним повідомленням і справу буде розглянуто по суті у відсутність відповідачів за наявними у справі матеріалами.

Суддя Бобровник О. В.

Шевченківський районний суд міста Києва викликає в судове засідання в якості відповідача Рішко Миколу Степановича для взяття участі у розгляді цивільної справи за позовом Літошко Любов Григорівни до Блок Олександра Вікторовича, Рішко Миколи Степановича, Гальченко Олени Сергіївни, третя особа: Київське міське бюро технічної інвентаризації та реєстрації права власності на об'єкти нерухомого майна, про витребування майна з чужого незаконного володіння та визнання правочину недійсним, яке відбудеться 13 грудня 2012 року о 09 годині 00 хвилин в приміщенні суду за адресою: м. Київ, вул. Смирнова-Ласточкіна, 10-б, каб. 58.

З опублікуванням оголошення про виклик відповідач вважається повідомленим про час і місце розгляду справи. У разі неявки його у судове засідання, справа буде розглянута у його відсутність.

Суддя Д. І. Кравець

Малиновський районний суд м. Одеси викликає Шушкова Артема Вікторовича в судове засідання, за позовом Пахомової Зінаїди Лук'янівни до Хуторської Надії Валентинівни, Шушкова Артема Вікторовича про відшкодування матеріальної та моральної шкоди, яке призначене до слухання на 06.12.2012 р. о 12 годині 00 хвилин в будинку Малиновського районного суду м. Одеси за адресою: м. Одеса, вул. В. Стуса, 1-а, зал судових засідань 212.

У разі неявки справа буде розглянута у Вашу відсутність.

Суддя Бобуйок І. А.

Апеляційний суд Кіровоградської області (вул. Верхня Пермська, 2, м. Кіровоград) викликає в судове засідання як відповідача Марину Івана Івановича у цивільній справі за позовом Мельника Володимира Вікторовича до Артеменка Івана Івановича про відшкодування майнової та моральної шкоди.

Слухання справи відбудеться 11 грудня 2012 року об 11 год. 30 хв.

Суддя Чорнобривець О. С.

У Подільському районному суді м. Києва 11.12.2012 р. о 12.00 годині під головуванням судді Декаленко В.С. буде розглядатись цивільна справа за позовом Голдобіної Анни Володимирівни до Бурматової Тетяни Геннадіївни, Смірнова Віталія Васильовича, Зеленкової Єви Федотівни про визначення додаткового строку для прийняття спадщини, 3-тя особа: Головне управління юстиції в м. Києві.

Явка вищезазначених осіб (сторін по справі) в судове засідання обов'язкова. При неявці відповідачів - справа буде слухатись у їх відсутність згідно ст. 169 ЦПК України.

Суддя В.С. Декаленко

Голосіївський районний суд м. Києва викликає відповідачів Глотову Наталію Володимирівну, Глотову Ірину Олександрівну, останнє відоме місце проживання: м. Київ, вул. Саксаганського, 63/28, кв. 15, в судове засідання на 14.01.2013 року о 12 год. 30 хв. на розгляд цивільної справи за позовом Ткачука Дмитра Миколайовича до Глотової Наталії Володимирівни, Глотової Ірини Олександрівни про звернення стягнення на предмет іпотеки, яке відбудеться в приміщенні суду: м. Київ, вул. Потєхіна, 14-А, в кабінеті № 34.

Явка в судове засідання є обов'язковою!

Суддя Калініченко Л. С.

Листопад Ірина Миколаївна, що зареєстрована за адресою: м. Київ,вул. Левадна, 47, необхідно з'явитися 06 грудня 2012 р. о 09 год. 00 хв. до Дарницького районного суду м. Києва (м. Київ, вул. Кошиця, 5а, зал 209) для участі в судовому засіданні по цивільній справі за позовом ПАТ «Київенерго» до Листопад І.М. про стягнення суми боргу.

У разі неявки до суду, справу буде розглянуто по суті за наявними у справі матеріалами у Вашу відсутність в порядку ст. 169 ч. 4 ЦПК України.

У випадку неявки відповідач зобов'язаний повідомити суд про причини своєї неявки.

Суддя Кириченко Н.О.

Приморський районний суд м. Одеси викликає Конева Дмитра Валентиновича, 02.08.1973 р.н., як відповідача у цивільній справі № 1522/23310/12 за позовом ПАТ «Дельта Банк» до Конева Д. В. про стягнення заборгованості, яке відбудеться 04 грудня 2012 року об 10-30 годині в приміщенні Приморського районного суду м. Одеси за адресою:м. Одеса, вул. Балківська, 33, зал №205 (суддя Бондар). У разі неявки відповідача без поважних причин, справа буде розглянута за його відсутності.

Суддя Бондар В. Я.

Малиновський районний суд м. Одеси викликає Мийнова Руслана Кириловича, останнє відоме місце проживання: м. Одеса, вул. Ген. Петрова, 11, корп. 2, кв. 47, як відповідача у судове засідання по цивільній справі за позовом Стефанова С.П. до Мийнова Р.К. про стягнення заборгованості з орендної плати та вартості будівельних лісів, призначене на 17 грудня 2012 року о 09 годині 45 хвилин у кабінеті № 204 суду за адресою: м. Одеса, вул. В. Стуса, 1-а.

У разі неявки у судове засідання без поважних причин, розгляд справи буде проведено за Вашої відсутності за наявними у справі доказами.

Суддя Жуган Л. В.

Фастівський міськрайонний суд Київської області викликає Савенюк Галину Володимирівну у судове засідання по цивільній справі №2/1027/1897/12 в якості відповідача за позовом АТ «Дельта банк» до Савенюк Г.В. про стягнення заборгованості, яке відбудеться о 11-00 год. 30 листопада 2012 року за адресою: Київська обл., м. Фастів, вул. Радянська, 25, каб.17.

Суддя Лаврік В. В.

В разі неявки відповідача в судове засідання, справу буде розглянуто за його відсутності за наявними у справі доказами. Необхідно повідомити суд про причини неявки.

Первомайський міськрайонний суд Миколаївської області повідомляє Безродню Надію Андріївну та Селецького Леоніда Андрійовича про те, що судовий розгляд цивільної справи № 2/1421/1813/12 р. за позовом Скирда Світлани Василівни до Безродної Надії Андріївни, Селецького Леоніда Андрійовича про визнання права власності на земельну ділянку відбудеться 29.11.2012 року о 10-00 год. У вказаний час відповідачам необхідно з'явитись з паспортом до суду за адресою: вул. К.Маркса, 18, м. Первомайськ Миколаївської області.

У разі неявки відповідачів позов на підставі ч.4 ст.169 ЦПК України буде розглянутий за їх відсутності на підставі наявних у справі доказів та постановлене заочне рішення.

Суддя О. А. Янцова

РЕКЛАМА. ОГОЛОШЕННЯ

30.10.2012р. *господарським судом Дніпропетровської області* винесено постанову по справі № 24/5005/8596/2012 **про визнання Товариства з обмеженою відповідальністю «Імтрейдгрупп»** (49000. м.Дніпропетровськ, шосе Запорізьке, буд. 28 А; код 36439663) **банкрутом та відкриття ліквідаційної процедури.** Ліквідатором у справі призначено ініціюючого кредитора -Товариство з обмеженою відповідальністю «Лексус центр» (49017, шосе Запорізьке, буд. 28-А, код 35933371).

Відповідно до ч.5 ст.52 Закону України «Про відновлення платоспроможності боржника або визнання його банкрутом», даним оголошенням ліквідатор повідомляє про визнання господарським судом ТОВ «Імтрейдгрупп» банкрутом усіх кредиторів відсутнього боржника, які в місячний строк з дня публікації цього оголошення можуть направити ліквідатору заяви з вимогами до банкрута.

ПРИВАТНЕ АКЦІОНЕРНЕ ТОВАРИСТВО «СТРАХОВА КОМПАНІЯ «АРСЕНАЛ СТРАХУВАННЯ», код за ЄДРПОУ 33908322, **повідомляє, що у зв'язку з втратою полісів ОСЦПВ**:

серія номер АВ/5066391; АВ/5066392; АВ/5066393; АВ/5066394; АВ/5066395; АВ/5066396; АВ/5066397; АВ/5066398; АВ/5066399; АВ/5066400; АВ/3326236; АВ/1170673 - дані поліси

вважати недійсними.

Постановою *Господарського суду Харківської області* від 15.11.2012 у справі №5023/4675/12 **ВИРОБНИЧО-БУДІВЕЛЬНЕ ПРИВАТНЕ ПІДПРИЄМСТВО «СПЕЦМОНТАЖ»** (код 21247058; місцезнаходження: 61157, м Харків, вул. Азовстальська, буд. 21) **визнано банкрутом і відкрито ліквідаційну процедуру.** Ліквідатором призначений Матвієнко Володимир Олексійович (адреса для кореспонденції: 61157, м. Харків, вул. Азовстальська, буд. 21, ІПН 1935603930). Претензії кредиторів приймаються протягом місяця з дня опублікування цього оголошення.

Товариство з обмеженою відповідальністю «ФАРВАТЕР ІНВЕСТ» (код 32827321; місцезнаходження: 61003, місто Харків, майдан Конституції, будинок 1) **ліквідується за рішенням засновників від 20.11.2012р.** Ліквідаційну комісію призначено у складі: Саченкова Ігора Борисовича (м. Алчевськ, вул. Московська, 5, кв. 14, ідентифікаційний номер 2590407434, Голова комісії). Претензії кредиторів приймаються протягом двох місяців з дня опублікування цього оголошення на адресу підприємства.

ПрАТ «СК «УНІКА» **було втрачено бланки полісів ОСЦПВВТЗ в кількості 5 (п'ять) штук за номерами**:

АА/4257903, АА/6532971, АВ/0874400, АВ/7027521, АВ/7027522,

стікери в кількості 3 (три) штуки за номерами: АА/4257903, АА/6532971, АВ/0874402 та 4 (чотири) поліси Зелена картка UA080/5856967, UA 080/5856968, EUR №7593570 та BMR № 6456144. Дані бланки просимо **вважати недійсними.**

Постановою від 13 листопада 2012 року у справі № 5016/2122/2012(5/84) *Господарського суду Миколаївської області* (вул. Адміральська, 22, м. Миколаїв, 54001) **відкрито ліквідаційну процедуру і визнано банкрутом Житлово-комунальне підприємство ММР «Мрія»,** код ЄДРПОУ 33367979 (пр. Миру, 25, м. Миколаїв, 54056).

Ліквідатор: Попов Віктор Іванович (вул. Адм. Макарова, 7, м. Миколаїв, 54030, тел. 46-73-08,36-23-16).

Заяви кредиторів приймаються протягом 30 (тридцяти) днів з дня опублікування оголошення за адресою: м. Миколаїв, вул. Адм. Макарова, 7,54030, тел. 46-73-08,36-23-16.

Товариство з обмеженою відповідальністю «Компанія «Будінвест Капітал» (ідентифікаційний код за ЄДРПОУ 34840868) **повідомляє, що на Загальних зборах ТОВ « Компанія «Будінвест Капітал»** (Протокол №6 від 07.11.2012р.) **прийнято рішення про подання заяви про виключення інформації про дану фінансову установу з Реєстру Державної комісії з регулювання ринків фінансових послуг.**

Первомайський міськрайонний суд Миколаївської області викликає Лізогубенко Наталію Петрівну у судове засідання в якості відповідача за позовом АТ «Дельта банк» до Лізогубенко Н.П. про стягнення заборгованості, яке відбудеться о 10-00 год., 03 грудня 2012 року за адресою: Миколаївська обл., м. Первомайськ, вул. К.Маркса, 18.

Суддя Сотська С. О.

В разі неявки відповідача в судове засідання, справу буде розглянуто за його відсутності за наявними у справі доказами. Необхідно повідомити суд про причини неявки.

ПРИВАТНЕ АКЦІОНЕРНЕ ТОВАРИСТВО «СТРАХОВА КОМПАНІЯ «АРСЕНАЛ СТРАХУВАННЯ», код за ЄДРПОУ 33908322, **повідомляє, що у зв'язку з втратою полісів ОСЦПВ:** серія номер АВ/8367662; АВ/8367663; АЕ/0046860; АЕ/0046861; АЕ/0046862; АЕ/0046863; АЕ/0046864; АЕ/0046865; АЕ/0046866; АЕ/0046867; АЕ/0046868; АЕ/0046869; АА/382349; з АА/382351 по АА/382355; АА/382386; АА/382387; АА/384218; АА/384220; АА/5972240; з АВ/0192201 по АВ/0192210; АВ/0192315; АВ/1167335; АВ/1167336 - дані поліси

вважати недійсними.

Постановою *господарського суду Вінницької області* (21036, м. Вінниця, Хмельницьке шосе,7) від 14.11.12 р. по справі №10/90-10 **визнано банкрутом Товариство з обмеженою відповідальністю «Виробниче об'єднання «Комплектінвест»** м. Вінниця, вул. Київська,136а, код ЄДРПОУ 20090714.

Ліквідатором призначено арбітражного керуючого Болховітіна В. М. (м. Вінниця, Хмельницьке шосе, 2, к. 416), ліцензія АВ № 592882 від 18.11.11

Постановою *господарського суду Одеської області* від 26.04.2012р. у справі 5017/1094/2012 **фізичну особу-підприємця Твардієвич Олену Георгіївну** (65072, м. Одеса, вул. Іцхака Рабіна, буд. 19, кв. 38, код 2718900086) **визнано банкрутом і відкрито відносно нього ліквідаційну процедуру**, ліквідатором банкрута призначено арбітражного керуючого Ковальчука Олега Миколайовича. (Ліцензія АВ № 499220 від 19.02.2010 р.)

Зіньківський районний суд Полтавської області викликає Крамар Валентину Володимирівну 05.05.1990 р.н. (останнє відоме місце проживання: Полтавська область, Зіньківський район, місто Зіньків, вулиця Дзержинського, 20) в якості відповідача в судове засідання по цивільній справі за позовом Віноградової Маргарити Володимирівни до Крамар Валентини Володимирівни про позбавлення батьківських прав.

Судове засідання відбудеться 6 грудня 2012 року о 13 годині 10 хвилин в приміщенні Зіньківського районного суду Полтавської області за адресою: Полтавська область, місто Зіньків, вулиця Комунарська, 2-А, Головуючий по справі **суддя Дем'янченко С. М.**

Явка до суду є обов'язковою. В разі неявки, справу буде розглянуто за Вашої відсутності. Відповідач зобов'язаний повідомити суд про причини неявки в судове засідання.

Жмеринський міськрайонний суд Вінницької області викликає в судове засідання як відповідачів Блащука Олександра Олександровича, вул. Шекінська, 53/24, м. Жмеринка, Вінницької області та Блащука Олександра Володимировича, с.Біликівці, вул.Долинна,2, Жмеринського району Вінницької області по цивільній справі № 2/205/1285/2012 р. за позовом Кредитної спілки «Партнер» до Блащука Олександра Олександровича, Блащука Віктора Володимировича та Блащука Олександра Олександровича про стягнення заборгованості за договором цільового кредиту.

Судове засідання відбудеться 19 грудня 2012 року о 10:00годині у залі суду Жмеринського міськрайонного суду Вінницької області за адресою: Вінницька область, м. Жмеринка, вул.Образцова,6.

У разі неявки відповідачів в судове засідання на вказану дату, справа буде розглянута за їх відсутності.

Суддя К. А.Шепель

Дарницький районний суд м.Києва викликає відповідача Подолян Анатолія Івановича, останнє відоме місце проживання: м. Київ, вул. Садова, 61, Осокорки, буд. 48. Вам необхідно 21 січня 2013 року о 10-00 год. з'явитися до Дарницького районного суду м. Києва, за адресою: м. Київ, вул. Севастопольська,14, каб.3, на розгляд цивільної справи за позовом ПАТ «Київенерго» до Подолян Анатолія Івановича про стягнення заборгованості.

У разі неявки відповідача до суду дане оголошення вважається належним повідомленням, а дану справу буде розглянуто без вашої участі.

Суддя Сирбул О. Ф.

В провадженні Київського районного суду м. Харкова знаходиться цивільна справа 2018/6650/2012 (н/п 2/2018/2135/2012) за позовом Приватного підприємства «Нік» до Яхно Сергія Валентиновича, третя особа: приватний підприємець Локотьков Сергій Володимирович про відновлення строку позовної давності та про стягнення заборгованості у розмірі 60 000 гривень як солідарного боржника за зобов'язаннями по договору оренди від 01.08.2006 року, забезпеченого порукою від 29.07.2007 року.

Київський районний суд м. Харкова викликає в судове засідання, яке відбудеться 17 грудня 2012 року о 11.00 годині в приміщенні Київського районного суду м. Харкова, в залі судових засідань № 24-А, за адресою: Україна, м. Харків, вул. Блюхера, 7-б, відповідача Яхно Сергія Валентиновича, останнє відоме позивачу місце перебування: м. Харків, вул. Дарвіна, 15, кв. 8, та третю особу: приватного підприємця Локоткова Сергія Володимировича, останнє відоме позивачу місце перебування: м. Харків, вул. Миру, 82, кв. 16.

У разі неявки в судове засідання відповідача Яхно Сергія Валентиновича та третьої особи: приватний підприємець Локоткова Сергія Володимировича, справу буде розглянуто за їх відсутності.

Суддя С. О. Муратова

Першотравневий районний суд м. Чернівці викликає Мошук Вячеслава Корнійовича, 14.02.1967 року народження, останнє місце проживання якого за адресою: вул. Гагаріна, 30/6, м.Чернівці — як відповідача у судове засідання по цивільній справі за позовом ПАТ «Дельта Банк» до Мошук В.К. про стягнення заборгованості за кредитним договором.

Розгляд справи призначено на 20 грудня 2012 року, 14год. 00 хв. у приміщенні Першотравневого районного суду, розташованого за адресою: м. Чернівці, вул. Головна, 105, каб.№2.

У разі вашої неявки в судове засідання, справу буде розглянуто за вашої відсутності.

Суддя І. В. Іщенко

Апеляційний суд Львівської області викликає в судове засідання відповідачів Квасницю Романа Богдановича, Лабаза Юрія Івановича, Гриник Надію Михайлівну, Курилишина Олексія Ігоровича для участі у розгляді цивільної справи за позовом ПАТ «КБ «Актив-банк» до ПП «Агро-фірма Комплекс», Лабази Ю.І., Квасниці Р.Б., Гриник Н.М., Курилишин О.І. про стягнення заборгованості за кредитним договором для розгляду апеляційних скарг Курилишина Олексія Ігоровича на ухвалу Личаківського районного суду м. Львова від 06 червня 2011 року та на рішення Личаківського районного суду м. Львова від 06 червня 2011 року, Лабази Юрія Івановича на рішення Личаківського районного суду м. Львова від 06 червня 2011 року, Публічного акціонерного товариства «Комерційний банк «Актив-банк» на ухвалу Личаківського районного суду м. Львова від 06 червня 2011 року та рішення Личаківського районного суду м. Львова від 06 червня 2011 року та апеляційної скарги Гриник Надії Михайлівни на рішення Личаківського районного суду м. Львова від 06 червня 2011 року.

Судове засідання відбудеться 20 грудня 2012 року о 17 год. 00 хв. в приміщенні Апеляційного суду Львівської області за адресою: 79008, м. Львів, пл.Соборна,7(4-й поверх).

Суддя Курій Н. М.

У зв'язку з розглядом Києво-Святошинським районним судом Київської області цивільної справи за позовом Державного територіально-галузевого об'єднання «Південно-Західна залізниця» до Пояса Віталія Миколайовича, Невмержицької Інни Валеріївни, третя особа: Вишнівське міське відділення міліції Києво-Святошинського РВ ГУ МВС України в Київській області про визнання осіб такими, що втратили право користування кімнатою у гуртожитку, повідомляємо про те, що наступний розгляд справи призначено на 28.11.2012 року на 12-00 годину в приміщенні Києво-Святошинського районного суду Київської області за адресою: м Київ, вул. Мельниченка, 1.

Одночасно ставимо до відома Пояса Віталія Миколайовича, Невмержицьку Інну Валеріївну, що в разі їх неявки в судове засідання за вказаною адресою, справа буде вирішена на підставі у ній наявних доказів за їх відсутності.

Суддя Н. О. Медвідь

Хотинський районний суд Чернівецької області викликає в судове засідання, яке відбудеться 04 грудня 2012 року о 14:00 годині в приміщенні суду за адресою: м. Хотин, вул. Незалежності, 25А, Чернівецької області, Іванічека Олександра Михайловича, 23.06.1979 р. н. (останнє місце проживання за адресою: Чернівецька область, Хотинський район, с. Перебиківці), Волошенко Ігоря Трояновича, 28.07.1975 р. н. (останнє місце проживання за адресою: м. Чернівці, вул. Руська,265/86), як відповідачів по цивільній справі за позовом кредитної спілки «Агат» про стягнення боргу та розірвання кредитного договору.

В разі неявки відповідачів в судове засідання справа буде розглядатись за їх відсутності.

Суддя А. І. Владичан

Дарницький районний суд м. Києва викликає відповідачів: Малюка Максима Володимировича, місце реєстрації якого: м. Київ, вул. А. Ахматової, 4, кв. 197, яке відбудеться 06.12.2012 року о 09 годині 15 хвилин за адресою: м. Київ, вул. Кошиця, 5-а, каб. 204, для участі у судовому розгляді цивільної справи за позовом ПАТ «Акціонерний комерційний промислово-інвестиційний банк» до Малюка Максима Володимировича. При собі мати паспорт.

З опублікуванням оголошення про виклик відповідач вважається повідомленим про день, час та місце розгляду справи і в разі неявки його до суду справа може бути розглянута за його відсутності.

Відповідач у випадку неявки в судове засідання зобов'язаний повідомити суд про поважність причини неявки.

Суддя О. М. Колесник

Ружинський районний суд Житомирської області викликає в судове засідання на 12 год. 00 хв. 03.12.2012 року в зал судових засідань № 3 будинку правосуддя смт Ружин, вул. О. Бурди, 37, Житомирської області, відповідача Пономаренка Сергія Васильовича, жителя м. Харків, вул. Луї Пастера, 151, кв. 8, Харківської обл. та третю особу: Маркину Людмилу Леонтіївну, жительку м.Харків, вул. 2-ої П'ятирічки, 35, кв. 39, Харківської області, по цивільній справі за позовом Публічного Акціонерного Товариства «Приват Банк» до Пономаренка Сергія Васильовича, 3-тя особа: Маркина Людмила Леонтіївна про звернення стягнення.

У разі неотримання судом від Пономаренка Сергія Васильовича та Маркиної Людмили Леонтіївни повідомлення про причини неявки, справа буде розглянута за відсутності відповідача та третьої особи.

Суддя Митюк О. В.

Дніпровський районний суд м. Києва викликає відповідача Бернатовича Олега Володимировича(вул. Дубового, 37, кв. 19, м. Київ), за позовом Волокітіна Олександра Володимировича до Бернатовича Олега Володимировича про стягнення боргу за розпискою.

Судове засідання відбудеться 17.12.2012 року о 14 годині 15 хвилин в приміщенні Дніпровського районного суду м.Києва за адресою: м. Київ, вул.Сергієнка, 3, каб. №7. У разі неявки в судове засідання, справа згідно з вимогами ЦПК України буде розглянута за відсутності відповідача.

При публікації оголошення про виклик до суду, відповідач вважається повідомленим про час і місце розгляду справи.

Суддя Л. О. Антипова

В провадженні Святошинського районного суду м. Києва знаходиться цивільна справа 2/2608/6859/12 за позовом Гришко Таміли Ігорівни до Гришко Ігора Олександровича про усунення перешкод у користуванні жилим приміщенням та зняття з реєстраційного обліку.

Розгляд справи відбудеться о 12 год. 00 хв. 10.12.2012 року в приміщенні суду за адресою: м. Київ, вул. Якуба Коласа, 25, зал суду № 2.

У разі неявки відповідача Гришко Ігора Олександровича в судове засідання, справа буде розглядатися у його відсутності за наявними у справі доказами. Крім того, суд роз'яснює відповідачу його обов'язок повідомити суд про причини неявки в судове засідання.

Суддя В.В. Макаренко

Броварський міськрайонний суд Київської області викликає як відповідача Попович Юлію Василівну у справі за позовом Попович Надії Артемівни до Ніколаєнко Інни Василівни та Попович Юлії Василівни, третя особа: Броварська міська рада Київської області про визнання права власності на 1/5 частину будинковолодіння за набувальною давністю.

Розгляд справи призначено на 18 грудня 2012 року на 09 год. 00 хв. у приміщенні Броварського міськрайонного суду Київської області за адресою: місто Бровари Київської області, бульвар Незалежності, 4-А, каб. № 5.

Суддя Дутчак І. М.

Фастівський міськрайонний суд Київської області викликає Кабанець Оксану Олександрівну у судове засідання по цивільній справі №2/1027/1955/12 як відповідача за позовом АТ «Дельта банк» до Кабанець О.О. про стягнення заборгованості, яке відбудеться о 10-00 год. 05 грудня 2012 року за адресою: Київська обл., м. Фастів, вул. Радянська, 25, каб. 17.

Суддя Лаврік В.В.

У разі неявки відповідача в судове засідання, справу буде розглянуто за його відсутності за наявними у справі доказами. Необхідно повідомити суд про причини неявки.

Київський районний суд м. Одеси викликає Ткаченко Наталію Олександрівну як відповідача по справі за позовом ПАТ «Дельта Банк» до Ткаченка І.М., Ткаченко Н.О., Лещенка М.В. про стягнення заборгованості за кредитним договором.

Судове засідання відбудеться 03.12.2012 р. о 10 годині 00 хвилин у судді Брайловської А.І. в приміщенні Київського районного суду м. Одеси за адресою: м. Одеса, вул. Варненська, 3-б, каб. 238.

Суддя А. І. Брайловська

Деснянський районний суд м. Києва викликає як відповідача Машеренкову Людмилу Іванівну в судове засідання, яке відбудеться 10.12.2012 року о 16-30 год. за адресою: м. Київ, пр-т Маяковського, 5-в, каб. № 39, для розгляду цивільної справи за позовом ПАТ «Дельта Банк» до Машеренкової Л.І. про стягнення заборгованості за кредитним договором.

Адреса суду: м. Київ, пр. Маяковського, 5-в, каб. 38.

Суддя П. Г.Таран

Дніпровський районний суд м. Києва викликає Єрмак Володимира Володимировича як відповідача по цивільній справі за позовом ПАТ «Банк «Фінанси та Кредит» про стягнення заборгованості в судове засідання на 03 грудня 2012 року на 10:30 годин.

Адреса суду: м. Київ, вул. Сергієнка, 3, каб. 43, суддя Савлук Т.В.

Наслідки неявки в судове засідання особи, яка бере участь у справі, передбачені ст.ст. 169, 170 ЦПК України, ст. 185-3 КпАП України.

Суддя Савлук Т. В.

Великомихайлівський районний суд Одеської області викликає як відповідачів Мартинюк Сергія Олександровича та Пельтик Юрія Вікторовича в судове засідання, яке відбудеться 04 грудня 2012 року об 11:00 годині за адресою: Одеська область, смт Велика Михайлівка, вул. Пушкіна, 2-б, у справі за позовом ПАТ Державний ощадний банк України в особі територіально-відокремленого безбалансового відділення АТ «Ощадбанк» №10015/0357 філії - Одеське обласне управління АТ«Ощадбанк» до Мартинюка Сергія Олександровича та Пельтика Юрія Вікторовича про стягнення заборгованості по кредиту та штрафних санкцій. У разі неявки в судове засідання, справа буде розглянута за вашої відсутності.

Суддя Ткачук О. Л.

ВІСТІ ЗВІДУСІЛЬ

«Металіст» і «Дніпро» награли на пільги

ЄВРОКУБКИ. *Уперше чотири футбольні команди представлятимуть Україну на міжнародній арені після зимової паузи*

Фото з сайту ФК Дніпро

Тріумф «Дніпра» розпочався з голу Селезньова (праворуч)

Ганна РОМАШКО
для «Урядового кур'єра»

Там, де присутня змагальність, місце, безумовно, має значення. А кожен виграний матч це ще й залікові бали у рейтингову скарбничку. Приміром, для здобуття гарантованої путівки до плей-оф дніпропетровцям у четвер було достатньо або самим не програти в Ейндховені, або дочекатися благої звістки зі Швеції, де АІК не повинен був здолати «Наполі». У підсумку спрацювали обидва варіанти. Та втішає, що все-таки «Дніпро» розв'язав своє питання сам.

У п'ятому турі групового етапу Ліги Європи УЄФА підопічні Хуанде Рамоса домоглися вольової перемоги на чужому полі й достроково гарантували собі перше місце в квартеті F. На точний удар з-за меж штрафного майданчика у виконанні Джорджина Вейналдума гості ще до перерви відповіли голом Євгена Селезньова, а після вразили «Ейндховен» шедевром Євгена Коноплянки. Майстерність одного з лідерів дніпропетровської команди і збірної України, який приголомшив фірмовим різаним ударом не лише голкіпера гостей Стрініча, а й численних уболівальників голландської команди, які після цього удару остаточно розчарувалися в тренерській унікальності Діка Адвоката, заслуговує на окрему похвалу.

Додамо, що вже за рахунку 2:1 на користь дніпрян мав забивати Роман Зозуля, який вийшов на заміну. Однак цього разу цифри на табло не змінилися. Під кінець зустрічі ПСВ додав обертів, та замість небезпечних моментів це знайшло відображення у зайвих емоціях обох команд. Тож 6 грудня у домашньому матчі з АІК підопічні Хуанде Рамоса можуть грати у своє задоволення. Прикро лише, що видалений Джаба Канкава команді не допоможе.

Із першого місця виходить у весняну частину Ліги Європи і харківський «Металіст». За тур до завершення групового етапу підопічні Маркевича вдома обіграли «Байєр» і випередили німецький клуб на три пункти в турнірній таблиці. Навіть якщо харків'яни програють в останньому матчі «Рапіду», а «Байєр» переможе «Русенборг», за рахунок очних зустрічей «Металіст», який ще й помстився леверкузенцям за загальні 0:6 у сезоні 2010/11, зберігає за собою першу сходинку в групі.

Це означає, що при жеребкуванні 1/16 фіналу Ліги Європи обидві українські команди отримають право провести перші матчі на виїзді, що наприкінці лютого може стати неабиякою перевагою.

Тож тепер і харків'яни, і дніпропетровці можуть зосередитися на матчах внутрішньої першості. Зрештою, для кого заробляються рейтингові бали?

ТАБЛО «УК»

Група F

ПСВ — **Дніпро** — 1:2
Голи: Вейналдум (18) — Селезньов (24), Коноплянка (74)

АІК — **Наполі** — 1:2
Голи: Даніельссон (35) — Дземаїлі (20), Кавані (90, пен.)

	І	В	Н	П	М	О
Дніпро	5	4	0	1	12-8	12
Наполі	5	3	0	2	11-9	9
АІК	5	1	1	3	5-10	4
ПСВ	5	1	1	3	5-6	4

Група К

Металіст — Байєр — 2:0
Голи: Крістальдо (46), Шав'єр (85)

Русенборг — Рапід — 3:2
Голи: Чібуїке (28), Ельюнуссі (76), Пріка (79) — Шраммель (53), Бойд (66)

	І	В	Н	П	М	О
Металіст	5	4	1	0	9-2	13
Байєр	5	3	1	1	8-2	10
Русенборг	5	2	0	3	7-9	6
Рапід	5	0	0	5	3-14	0

ПОГОДА НА ЗАВТРА

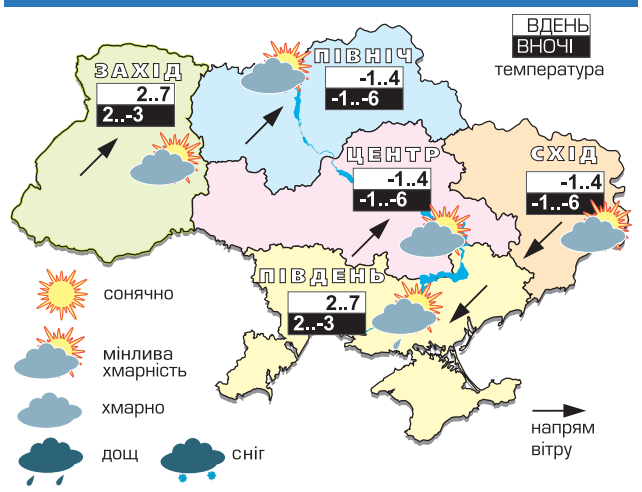

ТЕМПЕРАТУРА ПО ОБЛАСТЯХ УКРАЇНИ НА 25 ЛИСТОПАДА

Область	Ніч		День		Область	Ніч		День	
Київська	-1	-6	-1	+4	Черкаська	-1	-6	-2	+3
Житомирська	+2	-3	0	+5	Кіровоградська	0	-5	-1	+4
Чернігівська	-1	-6	-2	+3	Полтавська	-1	-6	+2	-3
Сумська	-2	-7	+2	-3	Дніпропетровська	+2	-3	0	+5
Закарпатська	-2	+3	+5	+10	Одеська	-2	+3	+3	+8
Рівненська	+2	-3	+2	+7	Миколаївська	+2	-3	+2	+7
Львівська	-2	+3	+5	+10	Херсонська	+2	-3	+1	+6
Івано-Франківська	+2	-3	+3	+8	Запорізька	+2	-3	+1	+6
Волинська	+2	-3	+2	+7	Харківська	-1	-6	-1	+4
Хмельницька	+2	-3	+2	+7	Донецька	+2	-3	0	+5
Чернівецька	0	-5	+3	+8	Луганська	0	-5	-1	+4
Тернопільська	+2	-3	+3	+8	Крим	-2	+3	+2	+7
Вінницька	+2	-3	0	+5	Київ	-1	-3	+2	+4

Укргідрометцентр

Між трьох держав заблукала

Євдокія ТЮТЮННИК,
«Урядовий кур'єр»

ПРИГОДИ. У тому, що з настанням темряви навіть добре знайомий ліс може перетворитися на моторошного незнайомця, на власному досвіді переконалася жителька м. Харкова, котра приїхала погостювати до матері у с.Миски Щорського району, що на Чернігівщині. У сутінках гостя дихала свіжим повітрям, неквапом прогулюючись біля села, і раптом збагнула, що не знає, у який бік іти далі.

Оскільки в мобільному весь час пропадав сигнал, жінка не змогла додзвонитися до чернігівських рятувальників. Зате завдяки роумінгу змогла з'єднатися зі службою порятунку Брянської області і повідомити, що заблукала і не знає, де знаходиться, — в Україні чи в Росії.

Помічник начальника прикордонного загону — начальник прес-служби, підполковник Олександр Дудко розповів, що рятувальники сусідньої держави поінформували про ситуацію своїх колег з Територіального управління МНС у Чернігівській області, а останні звернулися до прикордонного поста «Гута Студенецька» відділу прикордонної служби «Гірськ». Негайно розпочалися пошуки жінки, які відбувалися у повній темряві. А вже через годину дільничний інспектор прапорщик Максим Коржавін у лісовій гущавині за 4 км від державного кордону знайшов 65-річну громадянку, котра була щаслива повернутися додому.

«Вогняну воду» маскували під вантаж

Павло КУЩ,
«Урядовий кур'єр»

ПРОФЕСІЙНИЙ НЮХ. Автомобілів, призначених для перевезення різноманітних рідин, на вітчизняних дорогах хоч греблю гати, і такі цистерни на колесах мають відповідні позначення «Молоко», «Питна вода» тощо. З огляду на цей підхід, вантажівка, яку виявили співробітники податкової міліції в Артемівському районі Донеччини, мала б мати напис «Вогняна вода». Утім, господарі 30 тонн спирту вчинили інакше: ретельно замаскували вантаж. Тож виявити його вдалося тільки завдяки професійній пильності перевіряючих.

Тепер уже немає сумнівів: вантажний автомобіль спеціально переобладнали для незаконного перевезення спирту. Зокрема для маскування у причепі кількох резервуарів із «вогняною водою» умільці використали теплоізоляційні плити. Співробітники податкової міліції ДПС України в Донецькій області припускають, що сировину везли із сусідньої Росії, щоправда, попередньою оформивши в документах як будівельні матеріали. Власне, у цьому теж є сенс, адже 30 тонн спирту, за оперативними даними, призначалися для виготовлення горілчаного фальсифікату в підпільних вітчизняних гуральнях. Нині зразки вилученого «будматеріалу» вартістю 1,5 мільйона гривень вивчають експерти, визначаючи відповідність стандартам та наявність тут шкідливих речовин. Паралельно тривають пошуки замовника цієї партії спирту.

Нелегальний «спиртовоз» — тільки один із вагомих трофеїв місцевих податківців, адже з початку року підрозділи податкової міліції ДПС України в Донецькій області вилучили із незаконного обігу майже 200 тонн спирту на загальну суму понад 9 мільйонів гривень. Також вдалося припинити діяльність десятка підпільних виробництв, де розливали псевдогорілку та інші алкогольні напої.

Граєш з дитинства — побачиш світ

Олег ЧЕБАН,
«Урядовий кур'єр»

СПОРТИВНІ УСПІХИ. Мову футболу знає кожен. Це засвідчив міжнародний турнір із футболу MTG United For Peace серед дітей віком від 12 до 14 років, позбавлених батьківської турботи, який за участі команд із 14 країн відбувся в Норвегії. Вихованці Тульчинської школи-інтернату-ліцею, які представляли Україну, обіграли у своїй групі представників Росії, Латвії, Угорщини і Румунії та вибороли третю сходинку у змаганнях. Зауважимо, що юні спортсмени з Вінницької області показали себе сильною командою і протягом чемпіонату пропустили тільки один м'яч, повідомляє управління у справах преси та інформації облдержадміністрації.

УРЯДОВИЙ КУР'ЄР
Засновник — Кабінет Міністрів України
Реєстраційне свідоцтво КВ № 2 від 12 квітня 1994 року
Передплатні індекси «Урядового кур'єра» — **61035**, *40227 (соціальний)*

Головний редактор — **Сергій БРАГА**
Перший заступник головного редактора **Леонід САМСОНЕНКО**
Заступники головного редактора: **Зоя РОМАН**, **Лариса УСЕНКО**
Відповідальний секретар **Іван ГРОМ'ЯК**

Адреса в Інтернеті: **www.ukurier.gov.ua**
Адреса редакції: **01008, Київ, вул. Садова, 1**
Телефон для довідок: **253-12-95.**
Телефони відділу реклами: **253-55-09**, факс: **253-72-91, 253-34-78**, e-mail: **adv@ukcc.com.ua**
«Урядовий кур'єр» виходить у вівторок, середу, четвер, п'ятницю та суботу
Зам. № 27419. Тираж 44372

Листування з читачами тільки на сторінках газети.
Відповідальність за достовірність інформації та реклами несуть автори та рекламодавці.
Набрано і зверстано у комп'ютерному центрі «Урядового кур'єра».
Друк: ТОВ «Мега-Поліграф», 04073, Київ, вул. Марка Вовчка, 12/14
www.mega-poligraf.kiev.ua