ПОДІЇ ТА КОМЕНТАРІ

4 «Урядовий кур'єр» зібрав думки експертів про подальшу долю «зернової угоди» та залучення до неї миколаївських портів

РЕГІОН

5 В Ужгороді днями відзначили 100-річчя «Пласту» — руху, який нині підтримує держава

ГАЗЕТА КАБІНЕТУ МІНІСТРІВ УКРАЇНИ

ЗАСНОВАНА В 1990 РОЦІ

www.ukurier.gov.ua

УРЯДОВИЙ КУР'ЄР

ВІВТОРОК, **28 ЛЮТОГО 2023 РОКУ** | ЦІНА ДОГОВІРНА | **№41** (7439)

ЦИТАТА ДНЯ

ІГОР КЛИМЕНКО:

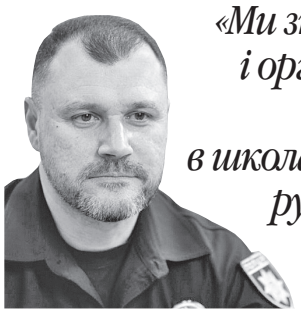

«Ми знаємо, хто проводив і організовував «вибори», хто агітував, хто в школах викладав «вєлікую русскую історію», хто хотів спотворити нашу державу».

Міністр внутрішніх справ про те, що жоден колабораціоніст не уникне покарання

«Дія» допомагає одружитися

СЕРВІС. На порталі «Дія» вже можна подати заяву про державну реєстрацію шлюбу й одразу обрати місце, час, формат та зал, де пройде церемонія. Весь процес триває менш як 15 хвилин, а скористатися послугою можуть громадяни України, старші за 18 років, які мають електронний підпис.

Щоб подати заяву про шлюб у «Дії», потрібно: авторизуватися на порталі «Дія» та перейти в розділ «Сім'я», обрати послугу «Заява про шлюб», заповнити заяву та обрати час і місце реєстрації шлюбу, церемонію у святковій залі та інші додаткові послуги, сплатити адміністративний збір, підписати заяву електронним підписом.

Далі партнер отримає посилання на заяву електронною поштою. Він має авторизуватися в кабінеті на порталі, перейти за посиланням з пошти та підписати заяву електронним підписом.

Обраний ДРАЦС надішле результат розгляду заяви та деталі щодо церемонії на електронну пошту. Залишається з'явитися у ДРАЦС у день одруження.

Мінцифри повідомляє, що послугу реалізують спільно з Міністерством юстиції за підтримки Європейського Союзу в межах проєкту EU4DigitalUA.

ЦИФРА ДНЯ

2,5 млрд дол.

додаткового грантового фінансування спрямовує Світовий банк на пряму бюджетну підтримку уряду України

Ми лють перетворимо на зброю

Фото з сайту te.20minut.ua

Загалом у «Гвардії наступу» буде вісім нових штурмових бригад у складі Національної гвардії, Національної поліції та Державної прикордонної служби

РЕКРУТИНГОВА КАМПАНІЯ. *На Тернопільщині вже понад 420 осіб готуються поповнити лави об'єднаної штурмової бригади Нацполіції України*

Бюрократії та зловживанням не місце у військово-лікарських комісіях

МЕТА. «Довідки мають ходити за військовими, а не навпаки. Працюємо над тим, щоб прибрати зайву бюрократію та можливі зловживання із процесу проходження військово-лікарських комісій», — підкреслив Прем'єр-міністр Денис Шмигаль під час наради щодо оптимізації процесів військово-лікарської експертизи.

У межах обговорення експертна група спільно з Міністерством оборони, Міністерством охорони здоров'я, Міністерством цифрової трансформації та Міністерством у справах ветеранів представила напрацювання для розв'язання проблем у цій царині. Основна мета — автоматизація та диджиталізація всіх процесів.

«Військові мають отримати належний та швидкий сервіс з відповідним рівнем обслуговування та поваги», — наголосив Прем'єр-міністр.

Учасники наради приділили увагу отриманню довідки про обставини поранення з військової частини. Очільник уряду дав завдання відповідальним міністерствам напрацювати зміни, які зроблять цю послугу в цифровому форматі. Прем'єр-міністр доручив також опрацювати можливість створення на базі кожного центру комплектування так званого військового ЦНАПу.

Денис Шмигаль підкреслив, що процес проходження комісій має стати людиноорієнтованим. Це стосується не лише військово-лікарської, а й медико-соціальної експертної комісії.

На нараді були присутні міністри охорони здоров'я Віктор Ляшко, у справах ветеранів Юлія Лапутіна, соціальної політики Оксана Жолнович, заступник керівника Офісу Президента Юлія Соколовська, командувач Медичних сил Збройних сил України Тетяна Остащенко, представники міністерств цифрової трансформації, оборони, внутрішніх справ, народні депутати, повідомляє департамент комунікацій Секретаріату Кабінету Міністрів.

КУРСИ ВАЛЮТ/БАНКІВСЬКІ МЕТАЛИ встановлені Національним банком України на **28 лютого 2023 року**

USD	EUR	PLN	AU	AG	PT	PD
36.5686	38.611	8.1851	66235.24	756.81	33869.11	52208.62
за 1 долар США	за 1 євро	за 1 злотий	за 1 тройську унцію			

4 820103 080015

НОВИНИ ТА КОМЕНТАРІ

Наші діти мають бути вдома

ВІДПОВІДАЛЬНІСТЬ. *Кожного, хто винен у злочинах проти дитинства, потрібно покарати*

Оксана МАЛОЛЄТКОВА,
«Урядовий кур'єр»

За час повномасштабної війни росії проти України армія агресора викрала й депортувала майже 14 тисяч дітей (лише 125 із них вдалося повернути додому). Але це офіційно підтверджені випадки примусового вивезення. рф не надає відповідну інформацію, а деякі джерела говорять про сотні тисяч маленьких українців, вивезених до рф проти їхньої волі. Юристи заявляють, що депортація цивільних осіб за етнічною ознакою — елемент геноциду. Тобто можливе притягнення до відповідальності за воєнні злочини в українських і міжнародних судах.

Президент Володимир Зеленський під час пресконференції «Лютий. Рік незламності» говорив, що ні Україна, ні будь-яка міжнародна інституція не може силоміць зайти на територію рф і забрати викрадених українських дітей. Однак робота з їх повернення триває, і дітей все одно повернуть додому, а рф покарають після перемоги України. Над поверненням дітей працює омбудсмен, координаційний центр. Питання викрадення дітей перебуває у фокусі уваги міжнародних зустрічей, його порушують на найвищому рівні. Президент закликав усіх гучніше про це говорити, збирати інформацію про місця перебування дітей і надавати більше фактів про злочини росії.

Днями Президент указом ввів у дію рішення РНБОУ про запровадження санкцій проти представників держави-агресора. Серед них — санкції проти фізичних та юридичних осіб, причетних до примусового переміщення, викрадення та вивезення українських дітей до держави-агресора, передачі на всиновлення українських дітей у сім'ї росіян.

Санкції до розгляду РНБОУ рекомендувала Міжвідомча робоча група з питань реалізації державної санкційної політики під головуванням першого віцепрем'єр-міністра — міністра економіки Юлії Свириденко.

У Міністерстві економіки уточнили, що до цього санкційного списку потрапили 116 фізичних та юридичних осіб. Зокрема керівники регіонів, до яких переважно спрямовують силоміць вивезених громадян України та їхніх дітей: голова уряду республіки якутія (саха) андрій тарасенко, міністр уряду московської області в'ячеслав духін, перший віцегубернатор приморського краю віра щербина, представники так званого оперативного штабу, створеного відповідно до розпорядження губернатора ростовської області для проведення примусової «евакуації» громадян України на територію ростовської області. Під санкції потрапили директор департаменту державної політики у сфері захисту прав дітей міністерства освіти російської федерації лариса фальковська, уповноважені з прав дитини в певних регіонах рф, безпосередньо причетні до порушення прав українських дітей. І так звані благодійні організації, що беруть активну участь в організації депортації українців.

«Переконана, майбутній суд в Гаазі, що виноситиме вирок представникам країни-агресора, приділить особливу увагу злочинам проти українських дітей. 461 дитина загинула, 927 поранено, майже 14 тисяч депортовано. І це лише верифікована інформація, яку наразі мають українські правоохоронні органи. Кожного, хто винен у злочинах проти дитинства, — безвідносно, військових чи цивільних, — буде покарано», — цитує слова Юлії Свириденко пресслужба Мінекономіки.

Указом Президента введено в дію санкції проти чотирьох представників рф у Міжнародному олімпійському комітеті: президента олімпійського комітету рф, члена МОК віталія смірнова, плавця, кавалера та почесного члена МОК олександра попова, президента федерації тенісу росії, члена МОК шаміля тарпіщєва, легкоатлетки, офіцера збройних сил рф та члена МОК олени ісинбаєвої.

«Абсолютно очевидно: спорт і тероризм — поняття несумісні. Саме тому глава нашої держави ініціював дипломатичний марафон, щоб не допустити представників держави-терориста до участі в Олімпійських іграх та інших міжнародних змаганнях. У цьому вже маємо підтримку 35 країн, а Європарламент у резолюції застеріг МОК від рішення, яке дасть змогу кремлю використовувати олімпійський рух для своєї пропаганди. Запроваджуючи санкції проти представників рф, які просувають в МОК наративи кремля, повністю підтримують режим путіна, даємо чіткий сигнал, що Україна рішуче налаштована продовжити боротьбу за недопуск російських спортсменів до Олімпіади і що в цій боротьбі ми також переможемо», — зазначила Юлія Свириденко.

Указом Президента запроваджено санкції проти 164 фізичних та 85 юросіб, пов'язаних із засновником ПВК «вагнер» євгеном пригожиним.

«Спільно з нашими партнерами посилюємо та синхронізуємо санкційний тиск на державу-агресора. Україна торік запровадила санкції проти засновника ПВК «вагнер» євгена пригожина, його близьких, деяких осіб з оточення. Нещодавно додаткові санкції проти пригожина та пов'язаних з ним осіб ухвалили Сполучені Штати Америки та Європейський Союз. Ланцюжки, на яких тримається бізнес-імперія пригожина, постачання зброї ПВК, потрібно зруйнувати», — переконана Юлія Свириденко.

400 мільйонів від Саудівської Аравії

Відділ новин
«Урядового кур'єра»

ВІДНОСИНИ. Президент України Володимир Зеленський провів зустріч із міністром закордонних справ Королівства Саудівська Аравія Принцом Фейсалом бін Фарханом Аль Саудом.

Вітаючи представника уряду Саудівської Аравії в Києві, глава Української держави зазначив, що це перший офіційний візит очільника МЗС Королівства Саудівська Аравія в Україну з часу встановлення дипломатичних відносин.

Фото з сайту president.gov.ua

З Фейсалом бін Фарханом Аль Саудом Володимир Зеленський говорив і про підтримку української формули миру

«Цінуємо цей візит і розглядаємо його як важливе свідчення підтримки України, особливо у дні роковин початку повномасштабної агресії. Наскільки знаю, це перший візит за понад 30 років нашої незалежності. Розраховую, що він надасть нового імпульсу подальшій активізації нашого взаємовигідного діалогу», — наголосив Президент.

Володимир Зеленський подякував уряду Саудівської Аравії за відчутну підтримку України в умовах збройної агресії росії, що триває: «Хочу передусім подякувати вам за підтримку миру в Україні, нашого суверенітету й територіальної цілісності. Це дуже важливо для нас і наших людей, нашого суспільства». Під час переговорів було відзначено важливість підтримки Саудівською Аравією суверенітету й територіальної цілісності України, зокрема в межах ООН. Окрему увагу сторони приділили імплементації української формули миру. Глава держави запросив Королівство Саудівська Аравія взяти участь у започаткованому відповідному дипломатичному процесі, зокрема долучитися до реалізації окремих пунктів формули.

Президент зазначив, що попри продовження збройної агресії наша країна й далі робить внесок у глобальну продовольчу безпеку. Було висловлено сподівання щодо залучення Саудівської Аравії до української ініціативи з постачання зерна у країни Африки, які потерпають від голоду. Як повідомляє Офіс Президента, Саудівська Аравія надала Україні пакет підтримки обсягом 400 мільйонів доларів, що складається з гуманітарної допомоги на 100 мільйонів та нафтопродуктів на 300 мільйонів.

ЄС не вдалося домовитися про санкції проти росатому

СОЛІДАРНІСТЬ. *Загалом десять санкційних пакетів, запроваджених ЄС щодо росії, обмежили майже 50 відсотків європейського експорту до рф*

Вікторія ВЛАСЕНКО,
«Урядовий кур'єр»

Уроковини російського вторгнення західні країни продемонстрували кремлівському режиму солідарність з Україною і ввели новий пакет обмежувальних заходів. Спочатку це зробили США і Велика Британія, а згодом обіцянку запровадити десятий пакет санкцій проти москви виконав і Євросоюз.

У межах нових антиросійських санкцій Лондон і Вашингтон запровадили додаткові торговельні обмеження. Велика Британія наклала санкції на топменеджерів російської державної атомної енергетичної компанії «росатом», а США внесли до санкційного списку три її дочірні компанії.

Процес узгодження десятого санкційного пакета ЄС тривав довше, ніж планували, через принципову позицію Польщі, яка наполягала на жорстких обмеженнях імпорту з рф синтетичного каучуку. А Італія відмовлялася від запропонованого механізму щомісячного зниження ліміту обсягів імпорту. Зрештою Варшава була змушена погодитися на компроміс із цього питання.

Не вдалося країнам ЄС узгодити і санкції проти російської ядерної галузі й навіть окремих співробітників росатому. Головним опонентом цих обмежень виступає Угорщина, бо її ядерна енергетика повністю залежить від росії. Країни ЄС не змогли домовитися і про заборону імпорту російських діамантів, хоч цей пункт до санкційних переліків вже не вперше намагаються внести Польща і країни Балтії. Пропозицію Європейської комісії внести до десятого пакета пункт про штрафи для юридичних та фізичних осіб за невиконання вимоги повідомляти про російські активи на Заході країни-члени ЄС домовилися детальніше обговорити до моменту ухвалення наступного, одинадцятого пакета санкцій.

Тож до десятого санкційного пакета увійшли експортні обмеження технологій на 11,4 мільярда євро. Зокрема йдеться про електронні компоненти, які росія застосовує у виробництві безпілотників, ракет, гелікоптерів, транспортних засобів. Під експортні обмеження потрапили товари, «які росія може використати для підтримки своїх воєнних дій», а саме: вантажівки та запчастини до них, напівпричепи, снігоходи, електрогенератори, біноклі, радари, компаси, крани, насоси, електроніка, обладнання для обробки металів, а також ті, що використовують в авіаційній промисловості.

У межах нових санкцій ЄС заморозив активи трьох російських банків і заборонив європейським установам фінансувати їх. Брюссель ввів заборону громадянам росії працювати в керівних органах компаній критичної інфраструктури Євросоюзу.

«Вплив росії в цих органах може поставити під загрозу їх належне функціонування та зрештою становити загрозу для надання основних послуг європейським громадянам», — йдеться в заяві Ради ЄС. Російським громадянам та юридичним особам також заборонено бронювати потужності для зберігання газу в ЄС (за винятком скрапленого).

У списку з понад 100 фізичних осіб, проти яких введено персональні санкції, — російські урядовці та військові керівники, причетні до збройної агресії проти України, а також представники так званої влади, яку росія встановила на окупованих територіях України. У списку опинилися причетні до примусової депортації українських дітей до рф, а також російські пропагандисти.

До санкційного списку додали 96 організацій, пов'язаних з російським військово-промисловим комплексом, а також сім іранських підприємств, які постачають рф засоби, що здійснюють атаки на цивільну інфраструктуру України.

Рада ЄС вирішила запровадити додаткові санкції проти фізичних осіб та компаній, пов'язаних з так званою приватною військовою компанією «вагнер». У повідомленні пресслужби Ради ЄС ідеться, що зараз найманці групи вагнера діють, окрім України, у Лівії, ЦАР, Малі й Судані.

«У список осіб входять двоє командувачів сил групи «вагнера», які брали активну участь у захопленні міста Соледар у січні 2023 року; керівник групи «вагнера» в Малі, де її найманці брали участь у насильницьких діях і численних порушеннях прав людини, зокрема в позасудових стратах», — зазначено в комюніке.

> До десятого пакета увійшли експортні обмеження технологій на 11,4 мільярда євро. Зокрема йдеться про електронні компоненти, які росія застосовує у виробництві безпілотників, ракет, гелікоптерів, транспортних засобів тощо.

ВИЗВОЛИМО БАТЬКІВЩИНУ!

Ми лють перетворимо на зброю

Микола ШОТ,
«Урядовий кур'єр»

Уже майже місяць у країні триває набір добровольців до «Гвардії наступу» — нових восьми штурмових бригад у складі Національної гвардії, Національної поліції та Державної прикордонної служби. З них одну, що називається «Лють», формує Національна поліція України. Служити в її лавах є чимало охочих з Тернопільщини. До минулої середи понад 420 краян подали відповідні заявки. Як можна стати бійцем «Люті»? Яка мотивація у самих добровольців?

Конкурсний добір

Як людина, яка бажає поповнити стрій бригади «Лють», може втілити задум? Тим, кому від 18 до 55 років, начальниця сектору організації відбору та проведення тестування поліцейських головного управління Національної поліції в Тернопільській області майор поліції Віра Мотилюк радить поцікавитися необхідною інформацією у ЦНАПах, за відповідними номерами телефонів чи на рекламних сітілайтах відсканувати QR-код і зареєструвати заявку на офіційному сайті МВС України.

Доброволець має подати документи, щоб пройти відповідний конкурсний добір, який складається з кількох етапів. Цей шлях починається з комп'ютерного тестування на знання чинного законодавства України. Ідеться про закони «Про Національну поліцію», «Про запобігання корупції» та Конституцію. Другий тест — на загальні навички. Тут пропонують запитання на логічне мислення, ерудицію тощо. Після успішного складання тестів кандидата спрямовують на військово-лікарську комісію.

Якщо з його станом здоров'я все гаразд, то далі треба пройти перевірку рівня фізичної підготовки. А це означає домогтися доброго виконання нормативів з бігу на 3 кілометри, 100 метрів чи човникового, підтягування на перекладині, комплексно-силової вправи. На них чекають два спаринги — по дві хвилини боксу та боротьби.

Далі треба пройти психологічне вивчення особистості. На цьому етапі з кандидатами працює психолог, який проводить тестування, різні психологічні заходи та складає довідку, наскільки вмотивований чи невмотивований охочий до вступу в об'єднану штурмову бригаду «Лють».

І це ще не закінчення конкурсного добору. Наостанок заплановано співбесіду кожного добровольця із членами поліційної комісії, до складу якої входять представники міністерства, обласної поліції, владних органів і громадських організацій. Ця комісія рекомендує чи не рекомендує кандидата для проходження служби у штурмовій бригаді.

Цінують бойовий досвід

Віталій Писаній — командир 2 взводу першої штурмової роти полку спеціального призначення «Сафарі» у бригаді «Лють» Національної поліції України. На Тернопіллі він займається добором кандидатів до «Гвардії наступу». Із дитинства любив спорт. Ця улюблена справа після закінчення школи привела його на студентську лаву Прикарпатського національного університету ім. В. Стефаника. Здобувши диплом учителя фізкультури, Віталій не працював у загальноосвітньому закладі, а був на тренерській роботі, виступав у різних змаганнях із змішаних єдиноборств.

Торік 24 лютого рашистські ракети дістали його в рідному Івано-Франківську. Одразу вирішив, що не уникатиме військової служби, а поповнить поліційні підрозділи, які виконуватимуть бойові завдання. Добровольцем вступив у полк спецпризначення «Сафарі». Каже, спонукало те, що сафарівці серед перших заходили у визволені Ірпінь та Бучу. Та й чимало в полку є вихідців чи жителів Прикарпаття.

Нині Віталій Писаній на Тернопіллі проводить співбесіди з тими, хто прагне долучитися до «Гвардії наступу» і служитиме у бригаді «Лють». Під час таких розмов насамперед цікавиться, що найбільше подобається робити кандидатові, чи має бойовий досвід.

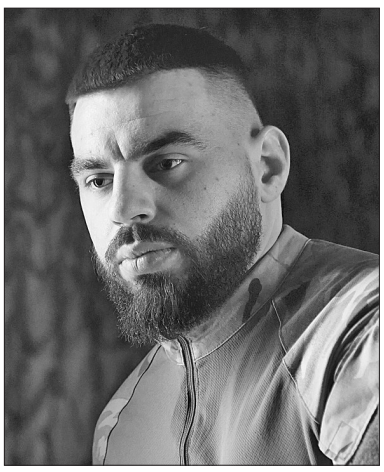

Віталій Писаній, командир 2 взводу першої штурмової роти полку спеціального призначення «Сафарі» у бригаді «Лють» Національної поліції України

Російсько-українська війна триває вже дев'ять років і, зрозуміло, чимало українців здобули бойовий гарт. Заплановано, що «Лють» виконуватиме завдання воєнної специфіки.

«Людина, яка вже пройшла фронт, легше сприймає ті чи інші обставини в бойових діях, краще розуміє і коректніше реагує на певну ситуацію», — впевнений Віталій.

«Професія добровольця має значення під час конкурсного добору?» — запитую його. Каже, що добре, якщо є серед інших люди, які працювали з технікою, вміють відремонтувати автотранспорт, бойові машини. Дуже важливі медики, які мають певні навички й можуть надати медичну допомогу в будь-яких умовах, зокрема під час бойових дій.

Що ж тоді передусім цікавить самих кандидатів, які обирають службу у штурмовій бригаді?

«Найбільше — прагнення діяти, щось робити, працювати», — розповідає Віталій Писаній. І першим питанням стоїть, чи їх цього навчать. Звісно, що непідготовлених ніхто нікуди не відправлятиме. Є достатньо часу, щоб навчити добровольця, підготувати і психологічно, і фізично, і визначити напрям його роботи.

> Чимало серед кандидатів тих, кому подобається поліційна структура, й вони хотіли б після завершення бойових дій залишитися працювати у правоохоронних органах. І це для них певний підготовчий крок, продуманий наперед.

Вишкіл триватиме орієнтовно два — три місяці. Але перед тим треба буде пройти два тижні базового курсу для кандидатів. Після цього їх відправлять на базу, де вони нестимуть службу. На переконання Віталія, добровольці — це насамперед умотивовані люди, які хочуть бути ефективними, допомогти в тяжку годину своїй країні.

«Людину, яка має бажання, найлегше навчити, бо вона сприймає все мов губка, їй усе цікаво», — зазначає він. Чимало серед кандидатів тих, кому подобається поліційна структура, й вони хотіли б після завершення бойових дій залишитися працювати у правоохоронних органах. І це для них певний підготовчий крок, продуманий наперед.

Умотивованістю кандидатів сафарівець Віталій Писаній задоволений. Розповідає, що на Тернопільщини дуже патріотичні, активні люди, тому й кількість заявок значна. Є серед них і внутрішньо переміщені особи. До середи минулого тижня було подано 420 заявок. Вік кандидатів у середньому становить від 25 до 50 років, хоч є й молодші. Служити у бригаді «Лють» прагнуть не лише чоловіки, а й жінки.

Минулого вівторка відбулися перші засідання поліційної комісії, які рекомендували до «Люті» перших 60 осіб з Тернопілля. З області вже відрядили на місця дислокації більш ніж пів сотні правоохоронців, які працювали на різних посадах у поліції, а тепер вирішили проявити себе в зоні бойових дій у складі об'єднаної штурмової бригади.

Донеччина має стати українською

До 1 квітня мають закінчити конкурсний добір. Базові курси перші добровольці почнуть проходити в березні. У Віталія Писанія поцікавився, як він для себе розуміє назву бригади. «Перетвори свою лють на зброю. Ось саме так!» — почув у відповідь.

Чим же пояснюють бажання стати до лав цієї бригади самі кандидати? Віталієві Королюку з м. Бережани лише 20 років, але доля була немилосердною до нього. Коли йому було 15, померла мати, він осиротів. У Тернополі в училищі здобув професію кухаря та бармена, працював за фахом. Знайомий правоохоронець йому багато розповідав про службу в поліції. Захопило. Хлопець уже три роки займається змішаними єдиноборствами. Вважає, що поставлені завдання у бригаді «Лють» виконуватиме з честю.

Тетяна Ковальова народилася й виросла на Донеччині. 2014 року, коли почалася російсько-українська війна, змушена була виїхати, бо прийшли окупанти. Переїхавши до Києва, взялася разом з іншими організовувати перші доброчинні табори для дітей атовців і внутрішньо переміщених осіб. Зайнялася волонтерством, із такою місією не раз їздила на схід країни.

2017 року повернулася на рідну Донеччину, бо хотіла долучитися до добрих справ саме на цій території. До повномасштабного вторгнення жила у Краматорську, де заснувала осередок Спілки української молоді в Україні.

Після 24 лютого знову поринула у волонтерську діяльність тепер уже у Краматорську. Небайдужі люди збирали і передавали велику кількість медикаментів, продуктів, військового спорядження, а Тетяна все доправляла до українських воїнів. Але із часом в місті ставало дедалі небезпечніше.

А коли у квітні друзі запросили на Тернопільщину, переїхала і продовжила волонтерити. Каже, нині понад 80 спілчан у війську боронять Україну. Вони її надихають. Сама вона вміє надавати домедичну допомогу, пройшла курси з аеророзвідки. Своє прагнення бути в «Люті» пояснила так: «Та частина України, де я народилася й жила тривалий час, досі окупована. Там є люди, яких люблю, ціную, хочу, щоб там була Україна, щоб я могла вивісити там синьо-жовтий український прапор».

Інший доброволець Євген Тимошин одним з перших подав заяву у «Гвардію наступу». Він розповідає, що з перших днів повномасштабного вторгнення був в обороні міста, допомагав військовим. Коли першого дня повів дитину в дитсадок, зазвучала сирена повітряної тривоги.

«Мене взяла така лють, якої просто не можна переказати словами, — ділиться думками Євген. — Який ще може бути інший мотив? Треба взяти зброю та проганяти ворога з української землі».

Як бачимо, бригаду «Лють» обирають добровольці, патріотично й високоморально налаштовані. І має рацію Євген Тимошин, що з такими вмотивованими побратимами буде легко виконувати бойові завдання.

Віра Мотилюк, начальниця сектору організації відбору та проведення тестування поліцейських головного управління Національної поліції в Тернопільській області, під час співбесіди з кандидатами на вступ у бригаду «Лють»

Кандидати в бригаду «Лють» проходять перевірку рівня фізичної підготовки — зійшлися у спарингу

Фото надав відділ комунікації ГУ НП в Тернопільській області

ПОДІЇ ТА КОМЕНТАРІ

ДОКУМЕНТИ

ЗАКОН УКРАЇНИ

Про внесення зміни до Податкового кодексу України щодо сприяння ввезенню на митну територію України безпілотних літальних апаратів та деяких інших товарів

Верховна Рада України **ПОСТАНОВЛЯЄ:**

1. Підрозділ 2 розділу XX «Перехідні положення» Податкового кодексу України (Відомості Верховної Ради України, 2011 р., №№ 13-17, ст. 112) доповнити пунктом 92 такого змісту:

«92. Тимчасово, на період дії воєнного стану в Україні, введеного Указом Президента України «Про введення воєнного стану в Україні» від 24 лютого 2022 року № 64/2022, затвердженим Законом України «Про затвердження Указу Президента України «Про введення воєнного стану в Україні» від 24 лютого 2022 року № 2102-IX, але не більше ніж до 1 січня 2024 року, звільняються від оподаткування податком на додану вартість операції з ввезення на митну територію України у митному режимі імпорту (у тому числі переміщення (пересилання) у міжнародних поштових та експрес-відправленнях) товарів, визначених пунктом 9^{24} розділу XXI «Прикінцеві та перехідні положення» Митного кодексу України.

Положення цього пункту не застосовуються до товарів, що мають походження з країни, визнаної державою-окупантом згідно із законом та/або державою-агресором щодо України згідно із законодавством, та/або ввозяться з території держави-окупанта (агресора) та/або з окупованої території України, визначеної такою згідно із законом».

2. Цей Закон набирає чинності з дня, наступного за днем його опублікування.

Президент України В. ЗЕЛЕНСЬКИЙ

м. Київ
6 лютого 2023 року
№ 2906-IX

УКАЗ ПРЕЗИДЕНТА УКРАЇНИ

Про рішення Ради національної безпеки і оборони України від 22 лютого 2023 року «Про застосування секторальних спеціальних економічних та інших обмежувальних заходів (санкцій) до фінансових установ Російської Федерації»

Відповідно до статті 107 Конституції України **ПОСТАНОВЛЯЮ:**

1. Увести в дію рішення Ради національної безпеки і оборони України від 22 лютого 2023 року «Про застосування секторальних спеціальних економічних та інших обмежувальних заходів (санкцій) до фінансових установ Російської Федерації» (додається).

2. Контроль за виконанням рішення Ради національної безпеки і оборони України, введеного в дію цим Указом, покласти на Секретаря Ради національної безпеки і оборони України.

3. Цей Указ набирає чинності одночасно із затвердженням Верховною Радою України рішення Ради національної безпеки і оборони України від 22 лютого 2023 року «Про застосування секторальних спеціальних економічних та інших обмежувальних заходів (санкцій) до фінансових установ Російської Федерації» у порядку, визначеному частиною другою статті 5 Закону України «Про санкції».

Президент України В. ЗЕЛЕНСЬКИЙ

м. Київ
22 лютого 2023 року
№89/2023

Введено в дію
Указом Президента України
від 22 лютого 2023 року № 89/2023

РІШЕННЯ
Ради національної безпеки і оборони України
від 22 лютого 2023 року

Про застосування секторальних спеціальних економічних та інших обмежувальних заходів (санкцій) до фінансових установ Російської Федерації

Відповідно до статті 5 Закону України «Про санкції» Рада національної безпеки і оборони України вирішила:

1. Підтримати внесені Національним банком України пропозиції щодо застосування секторальних спеціальних економічних та інших обмежувальних заходів (санкцій).

2. Застосувати строком на 50 років секторальні спеціальні економічні та інші обмежувальні заходи (санкції) до всіх банків, що зареєстровані / мають місцезнаходження в Російській Федерації, в тому числі центрального банку Російської Федерації, небанківських кредитних організацій, операторів платіжних систем, професійних учасників фондового ринку, страхових компаній, інвестиційних фондів та інших установ, що зареєстровані / мають місцезнаходження в Російській Федерації, які надають фінансові послуги (далі — фінансові установи Російської Федерації):

1) зупинення операцій з активами, що належать фінансовим установам Російської Федерації;

2) заборона встановлення ділових відносин, у тому числі кореспондентських відносин, з фінансовими установами Російської Федерації;

3) заборона вчинення правочинів із фінансовими установами Російської Федерації;

4) заборона підтримання ділових відносин із фінансовими установами Російської Федерації, в тому числі кореспондентських відносин, у разі відсутності активів на рахунках таких установ;

5) заборона придбання цінних паперів та інших фінансових інструментів, емітентами яких є фінансові установи Російської Федерації, за винятком відчуження (в тому числі безоплатного) цінних паперів на користь держави Україна;

6) зупинення виконання економічних та фінансових зобов'язань на користь фінансових установ Російської Федерації, в тому числі щодо перерахування дивідендів, процентів та інших виплат за залученими в Україну активами;

7) заборона здійснення інвестицій до / на користь фінансових установ Російської Федерації;

8) зупинення обслуговування електронних платіжних засобів (включаючи перекази, здійснення розрахунків та видачу готівки), емітованих фінансовими установами Російської Федерації;

9) заборона зарахування коштів на рахунки клієнтів — фізичних / юридичних осіб за переказами, ініційованими з використанням електронних платіжних засобів, емітованих фінансовими установами Російської Федерації;

10) анулювання реєстрації та заборона здійснення Національним банком України реєстрації:

міжнародної платіжної системи, оператором якої є фінансова установа Російської Федерації;

учасника міжнародної платіжної системи, оператором якої є фінансова установа Російської Федерації;

учасника — фінансової установи Російської Федерації міжнародної платіжної системи, оператором якої є резидент України.

3. Заборонити фізичним та юридичним особам проводити операції (вчиняти дії), які призводять до порушення, уникнення запроваджених обмежень.

4. Кабінету Міністрів України разом зі Службою зовнішньої розвідки України, Службою безпеки України, Національним банком України та іншими державними органами відповідно до компетенції забезпечити реалізацію і моніторинг ефективності секторальних спеціальних економічних та інших обмежувальних заходів (санкцій) до фінансових установ Російської Федерації, передбачених пунктами 2 і 3 цього рішення.

5. Міністерству закордонних справ України поінформувати компетентні органи Європейського Союзу, Сполучених Штатів Америки та інших держав про застосування санкцій.

Секретар Ради національної безпеки і оборони України О. ДАНІЛОВ

«Зерновий коридор»: росія вставляє палиці в колеса

ГЕОПОЛІТИКА. *Експерти розмірковують, чому так сталося і як бути надалі з експортом з українських портів*

Олег ГРОМОВ,
«Урядовий кур'єр»

Фото з сайту usm.media

Останнім часом українська влада постійно порушує питання саботажу роботи «зернового коридору» з боку росії. У спільній заяві міністра закордонних справ Дмитра Кулеби й віцепрем'єра з відновлення України — міністра розвитку громад, територій та інфраструктури Олександра Кубракова йдеться, що представники рф у складі так званих інспекційних груп при спільному координаційному центрі у Стамбулі вже фактично пів року системно затримують огляд українських суден.

Гальмування інспекційних перевірок

Не оминає цієї важливої теми і глава держави. «Понад 13 мільйонів тонн аграрної продукції, яка мала йти на експорт, не може вільно проходити через протоку Босфор. Ще десятки мільйонів тонн чекають на те саме. Наші порти, залучені в експортній «зерновій ініціативі», працюють лише на половину потужностей. І таке відбувається лише тому, що росія гальмує реалізацію експорту, тримає судна в очікуваній інспекції», — заявив нещодавно **Президент України Володимир Зеленський.**

Як повідомляють у Мінвідновлення, минулого тижня черга у протоці Босфор наблизилася до 140 суден (по обидва боки) через спеціальне затягування російською стороною перевірок. Щодня з десяти перевірок відбувається менш як половина.

А в ООН вже підрахували, що в середньому з моменту виходу судна з українського порту до повного проходження інспекції минає 10—14 днів, хоч трапляється, що такі перевірки відбуваються впродовж цілого місяця.

Дуже складний зворотний рух українських суден з різних країн до портів одеського регіону. За підрахунками фахівців, очікування екіпажів суден у Босфорі може тривати до кількох тижнів. А загалом судна повертаються до рідних портів упродовж місяця. І зрозуміло, що це відбувається з вини російських інспекторів.

Абсурдність у діях росіян, які беруть участь у таких перевірках, дійшла межі здорового глузду. Їхні інспектори встановили для себе спеціальний графік роботи. Замість повного восьмигодинного робочого дня, як у спеціалістів інших держав, вони працюють лише по п'ять годин на день — з 10 до 15. Цілком зрозуміло, що після 15 години вже жодного судна із зерном не перевірятимуть, вони стоятимуть, очікуючи нового робочого дня росіян.

Нещодавно фахівці ООН оприлюднили цікаві цифри, аналіз яких дає змогу зробити впевнений висновок: кількість морських суден із зерном та іншою сільськогосподарською продукцією, які виходять з місця дислокації «зерновим коридором», з кожним місяцем невпинно падає. Якщо у вересні 2022 року таких кораблів було понад 210, у жовтні — приблизно 180, у грудні — не більш як 120, а в січні 2023 року — трохи більш як 80.

Складність цього процесу полягає в тому, що, за словами **керівниці об'єднаного пресцентру оперативного командування «Південь» Наталії Гуменюк**, російсько-окупаційні війська всіляко намагаються зашкодити роботі портів Миколаївської області, ретельно обстрілюючи її з Кінбурнської коси. Порти «Миколаїв» та «Очаків» не можуть брати участі у відвантаженні та транспортуванні зерна до споживачів Європи, Азії та Африки.

Образи на українську ініціативу

Як зазначає експерт центру «Об'єднана Україна» Олексій Куц, росія дуже образилася на ініціативу «Зерно з України», яку оприлюднив Президент України Володимир Зеленський.

«Суть такої програми в тому, що західні багаті країни купують зерно в Україні й вивозять його своїми кораблями через Босфор, продаючи бідним державам, які потерпають від голоду. Це було зроблено, щоб диверсифікувати шляхи та джерела постачання української аграрної продукції. Але все одно російські інспектори дошкуляють і західним суднам своїми невмотивованими перевірками», — додає він.

На думку експерта, росія свого часу погодилася на роботу «зернового коридору» лише тому, що її керманичі вважали: війна з Україною швидко скінчиться на користь загарбника. Завдяки нашим героїчним Збройним силам цього не сталося, і росіяни нервуються, вставляючи палиці в колеса нормальному функціонуванню «зернового коридору». Проте, на думку Олексія Куща, це можна вважати з одного боку і позитивним чинником, адже росія перестала бути серйозним гравцем на ринку зернових у Чорноморському регіоні. А в України завдяки цьому є прекрасний шанс налагоджувати торговельні зв'язки із країнами Африки. Цей континент, де понад мільярд жителів, — дуже важливий ринок збуту сільськогосподарської продукції. Тому треба робити його одним із флагманів збуту зерна та інших видів сільгоспсировини.

Ворожому експорту завадять санкції

Аналітик зернового ринку компанії «Украгроконсалт» Марина Маринич пропонує глибше поглянути на причини такої поведінки росії. За її словами, росіяни дедалі більше скаржаться, що мають незадовільні обсяги експорту свого зерна та добрив. Нещодавно про це заявив постпред рф при Генасамблеї ООН: більш ніж пів року згідно з меморандумом росія — ООН не було відправлено жодного зернятка і майже нічого з добрив.

«На початку сезону в росії справді були проблеми з експортом через західні санкції, спрямовані на російську банківську систему та обмеження руху російських суден/суден з російською продукцією в європейських портах. Але із часом росіяни навчились обходити санкції та збільшили обсяги торгівлі з більш дружніми країнами (Індія, Іран, Туреччина, Єгипет)», — зазначає Марина Маринич.

Зазначимо ще важливі подробиці. У листопаді 2022 року росія фактично зупинила свою участь у цій ініціативі, але продовжує перевірки та інспекцію суден. Як стурбовано зазначають керівники Міністерства закордонних справ України, інспекції саме російських суден у Босфорі не відбуваються. А це підвищує ризик того, що у зворотному напрямку росіяни можуть везти до своїх портів військові вантажі.

П'ять сценаріїв подальшого перебігу подій

Як Україні діяти надалі? Як можуть розгоратися події навколо «зернового коридору»?

Передовсім власники суден та вантажів мають бути впевнені в безпеці пересування до Босфору. Без цього їхні кораблі та вантажі не застрахує жодна страхова компанія. А дії росії підривають таку впевненість. Як вважає **голова правління Інституту чорноморських стратегічних досліджень Андрій Клименко**, цю проблему можна розв'язати шляхом конвоювання суден кораблями країн-партнерів, а державою, яка б могла це гарантувати, може стати Туреччина.

Марина Маринич зазначає, що сценаріїв подальшого перебігу подій після 19 березня 2023 року (саме до цієї дати було свого часу пролонговано чинність «зернового коридору») може бути кілька.

Перший варіант — «зернову угоду» буде продовжено і доповнено миколаївськими портами. Другий — угоду буде продовжено із зростанням темпів інспекцій. Третій — її буде продовжено, але темпи інспекцій не зміняться. Четвертий — угоду продовжено, але темпи інспекцій уповільняться. І нарешті останній — «зернову угоду» не буде продовжено або відбудеться її переривання недипломатичним шляхом, тобто триватиме воєнна ескалація.

«Найбільш імовірним вважаємо сценарій №3, за яким відвантаження зерна з українських портів буде й після 19 березня 2023 року, але росія стримуватиме темпи перевірок у Стамбулі. Варто нагадати, що в наступні місяці обсяги експорту з України знижуватимуться ще й з природних причин», — зазначає Марина Маринич. За її словами, це станеться через сезонне скорочення запасів, передовсім ячменю та пшениці, а в товарній структурі експорту зерна зростатиме частка кукурудзи, експортний потенціал якої використано лише наполовину.

Як пильнують за порушниками

АКТУАЛЬНО. *На Полтавщині реалізують програми відеоспостереження й аналітики*

Фото з сайту poltava.to

Олександр ДАНИЛЕЦЬ,
«Урядовий кур'єр»

На засіданні бюджетної депутатської комісії Полтавської міськради розглянули проєкт рішення про внесення змін до програми «Безпечне місто» на 2016—2023 роки. Депутати підтримали асигнування додаткових 500 тисяч гривень на цей рік, щоб вийти на загальну цифру майже 4 мільйони гривень. Як пояснили в комісії, правоохоронці попросили розширити систему відеоспостереження у старостатах і вздовж траси Київ — Харків. Загальний обсяг програми «Безпечне місто» після внесення змін становить майже 39 мільйонів гривень.

Усевидяче око поліції

Знаходять в області кошти й на реалізацію програми «Безпечна Полтавщина». «Щоб відеоаналітика основних автодоріг була повноцінною, необхідно встановити ще 600 камер відеоспостереження», — повідомив заступник начальника відділу цифрової трансформації Полтавської обласної військової адміністрації Сергій Коломоєць. Реалізуючи прогр аму, в області встановили більш як 40 вузлів відеоспостереження — 119 оглядових камер, які зчитують номери автомобілів та розпізнають їх колір і марку.

За словами Сергія Коломойця, за попередній рік завдяки цій системі правоохоронці розкрили кілька тисяч тяжких та особливо тяжких злочинів, а це понад 40%. Порівняно з 2021-м розкриття злочинів щодо незаконного заволодіння автомобілями збільшилося на 23%, тяжких — на 37%.

Замовник і користувач цієї системи — Головне управління Нацполіції Полтавщини. Збільшити кількість вузлів спостереження планують на умовах співфінансування: половину профінансують громади, решту — Головне управління.

«З обласного бюджету надали 20 мільйонів гривень на збільшення кількості таких вузлів. Від громад потрібно 22 мільйони. Даю доручення написати листи до громад, скільки потрібно додатково камер, цифри співфінансування щодо надання матеріальної допомоги саме ГУ Нацполіції, щоб закупити камери», — розповів на апаратній нараді в ПОВА її начальник Дмитро Лунін.

Систему «Безпечна Полтавщина» вдосконалюють. Як розповів заступник начальника ПОВА з питань цифрового розвитку, цифрової трансформації та цифровізації Ігор Панченко, камери встановлено між Харківською та Київською, Сумською і Київською, Харківською і Дніпропетровською, Дніпропетровською та Київською областями. «Важливо об'єднатися з іншими областями та централізовано інтегруватися в єдину державну систему, — зазначив Ігор Панченко. — Система моніторингу потрібна і для відстежування роботи комунального транспорту. — Наприклад узимку можна подивитися на дорогу, почищено її чи ні. А найважливіше, — що наш моніторинговий центр буде складовою Національного ситуаційного центру».

Браконьєрів поменшає

Доступ до відеозаписів з камер системи «Безпечна Полтавщина» мають правоохоронці (поліція, СБУ тощо) та відповідальні особи ПОВА. Відкритого доступу до перегляду відео в пересічних жителів не буде, як і до «Безпечного міста» в Полтаві. Ігор Панченко пояснив це нюансами законодавства щодо захисту даних і небезпекою їх просочування в інтернет.

«Будуємо комплексну систему захисту інформації, щоб правоохоронні органи та місцеве самоврядування отримали прямий доступ, але без просочування інформації. А відкритий доступ жителям — це порушення законодавства. Опрацьовуємо це питання з юридичним департаментом, спілкуємося з містами, які вже це реалізували», — зауважив він.

У ПОВА сформували положення «Про безпечний регіон», в якому визначили правила. Згідно з ними, жителі області зможуть отримувати інформацію за запитом, відповідно до закону, наприклад, якщо вони учасники ДТП, фігуранти розслідування тощо.

Для відеоконтролю за дорогами в області з торішнього травня працюють камери автоматичної фіксації порушень ПДР системи «Каскад-3». Вони є на певних ділянках доріг у містах Пирятин, Полтава, Кременчук, біля сіл Циганське, Абазівка та інших. Камери цієї системи вперше запрацювали в Полтаві у вересні 2021 року. До початку російського вторгнення таких камер в області функціонувало 14.

Камери відеоспостереження й аналітики в області активно використовують не тільки силовики, а й виробничники. Цю техніку взяли на службу в Полтавському лісовому господарстві. Вона є в Котелевському, Рублівському, Борівському, Руднянському, Чалівському та ще деяких лісництвах. Загалом таких камер закупили кількадесят. Лісівники придбали й квадрокоптер. Ця техніка допомагає їм вчасно зафіксувати загоряння в лісі, запобігає незаконному вирубуванню лісів, сприяє збереженню лісового фонду.

«Зображення з камер відеоспостереження виводять на єдиний монітор. Тож працівник може одночасно спостерігати за пожежною ситуацією з багатьох точок», — розповіла речниця Полтавського обласного управління лісового та мисливського господарства Лілія Гнатенко. Першу камеру лісівники Полтавщини встановили ще 2011 року.

Свідомі українці зростають у «Пласті»

КОЛИСКА ПАТРІОТИЗМУ. *В Ужгороді днями відзначили 100-річчя руху мужності і громадянської зрілості*

Василь БЕДЗІР,
«Урядовий кур'єр»

За участь у «Пласті» колись можна було потрапити за ґрати, бо це вважали виявом українського буржуазного націоналізму. Тепер інші часи, і дитячо-юнацьку неполітичну позаконфесійну організацію «Пласт» підтримує держава. В Ужгороді відзначили 100-річчя пластового руху. Чим багата його історія і як святкували, розповідає кореспондент «Урядового кур'єра».

Захищали Карпатську Україну

Пластовий рух на Закарпатті починався не з Ужгорода, а з Берегового. У тамтешній українській гімназії перший пластовий відділ у краї в жовтні 1921 року заснував професор Андрій Дідик. А до Ужгорода цей рух дістався майже за два роки. В Ужгородській реальній гімназії пластовий відділ створив Остап Вахнянин — професор зі Львова, який викладав тут. Майже одночасно пластові відділи створено в торговельній академії (згодом переїхав до Мукачева) та учительській семінарії.

У період між двома світовими війнами в Підкарпатській Русі (таку назву мало Закарпаття в період входження до Чехословаччини) пластовий рух набув значного поширення. Завдяки патріотичному вихованню у «Пласті» гімназисти та учнівська юнь вдалася до рішучого захисту Карпатської України в березні 1939-го. Багато пластунів (точних відомостей немає) загинуло в бойових зіткненнях із підрозділами регулярної угорської армії на Красному полі під Хустом.

Відродження в незалежній державі

Трагічні події Карпатської України, жорстокі розправи над її захисниками поставили хрест і на існуванні крайового «Пласту». Відроджуватися він почав аж після набуття Україною незалежності. Лідеркою пластунів у той час була Олеся Глуханич, яка разом з однодумцями спромоглася підвести організацію до світового джемборі. 1996 року на нього до Невицького біля Ужгорода з'їхалися пластуни з усього світу.

Нині «Пластом» на Закарпатті охоплено майже 300 дітей і молоді, половина з яких — в Ужгороді. Ця кількість не йде в жодне порівняння з численністю пластунів у міжвоєнний період, тоді їх було 3—6 тисяч.

«Нам є над чим працювати, — каже член ради ужгородського «Пласту» Людмила Лівак. — Після Революції Гідності зацікавленість дитячо-юнацьким патріотичним рухом зросла».

Війна росії проти України загострила відчуття того, що треба бути готовими обстоювати незалежність. Для цього якнайкраще підходить вишкіл у літніх таборах та походах, участь у культурницьких, історичних, просвітницьких, екологічних проєктах.

Отримали щедрий подарунок

Щоб надати пластовому рухові нового імпульсу, наприкінці 2021 року Закарпатська обласна рада ухвалила програму його підтримки. Вона сприяє виявленню та заохоченню лідерів, забезпечує виховні заходи, створює інфраструктуру для таборування тощо. В Ужгороді для пластунів відвели п'ять кімнат, є просторий двір з майданчиком для занять.

«Після поневірянь і тимчасових притулків у непристосованих приміщеннях матимемо чудові умови», — розповідала лідерка ужгородських пластунів Людмила Лівак. Ціна за оренду приміщень символічна — гривня за рік. Завдяки таким умовам тепер діють два улади: новацький (6—11 років) та юнацький (12—18 років).

Ужгородський «Пласт» може пишатися досягненнями. Узявши участь у конкурсі громадських ініціатив і вигравши його, отримав грант — 270 тисяч гривень. За ці гроші було зроблено ремонт у кімнатах, замінено вікна та проведено опалення. У холодну пору проводять творчі та освітні заняття, влітку, як і раніше, мандрують, влаштовують таборування. Успіхи будуть, якщо є системність і різнобічність заходів, вважає Людмила Лівак.

Фото з сайту Suspline.media

На загальному зібранні ужгородського «Пласту» нагородили тих, хто відзначився в літньому таборуванні

Свято тривало два дні

100-річчя ужгородського «Пласту» відзначали два дні. Приїхали 250 гостей з Ужгорода, Мукачева, Берегового, Хуста, Довгого. Провели тематичну конференцію, виступили досвідчені пластуни, які розповіли про історію організації, її традиції, бачення подальшого розвитку. У холі міської ради гості змогли оглянути виставку, на якій демонстрували видання, фото, відзнаки та нашивки.

А потім влаштували квести, пов'язані з ювілеєм. Завдання дітям давала вихователька ужгородського «Пласту» Софія Будник. Вона в організації з 1999 року. «Пласт — це стиль життя, — впевнена Софія. — Тут займаємося за пластовою програмою, в яку входить історія, культура, спорт, тіло, виховання, релігія. Стереотип, що «Пласт» — це пікніки, туризм і табори, не відповідає дійсності, бо літні таборування — підсумок того, що діти отримують упродовж року».

Святкування 100-річчя завершилися концертом у театрі ляльок «Бавка». Лунали пісні у виконанні пластунів ще з часів заснування. Потім усі побували на літургії, пройшли маршем на кладовище Кальварія, де віддали шану воїнам, які загинули у війні з росією.

ДОКУМЕНТИ

УКАЗ ПРЕЗИДЕНТА УКРАЇНИ

Про рішення Ради національної безпеки і оборони України від 26 лютого 2023 року «Про застосування персональних спеціальних економічних та інших обмежувальних заходів (санкцій)»

Відповідно до статті 107 Конституції України **ПОСТАНОВЛЯЮ:**

1. Увести в дію рішення Ради національної безпеки і оборони України від 26 лютого 2023 року «Про застосування персональних спеціальних економічних та інших обмежувальних заходів (санкцій)» (додається).

2. Контроль за виконанням рішення Ради національної безпеки і оборони України, введеного в дію цим Указом, покласти на Секретаря Ради національної безпеки і оборони України.

3. Цей Указ набирає чинності з дня його опублікування.

Президент України В. ЗЕЛЕНСЬКИЙ

м. Київ
26 лютого 2023 року
№ 114/2023

Введено в дію
Указом Президента України
від 26 лютого 2023 року 114/2023

РІШЕННЯ
Ради національної безпеки і оборони України
від 26 лютого 2023 року
Про застосування персональних спеціальних економічних та інших обмежувальних заходів (санкцій)

Відповідно до статті 5 Закону України «Про санкції» Рада національної безпеки і оборони України **ВИРІШИЛА:**

1. Підтримати внесені Службою безпеки України пропозиції щодо застосування персональних спеціальних економічних та інших обмежувальних заходів (санкцій).

2. Застосувати персональні спеціальні економічні та інші обмежувальні заходи (санкції) до фізичних осіб згідно з додатком.

3. Кабінету Міністрів України разом зі Службою безпеки України та Національним банком України забезпечити реалізацію і моніторинг ефективності персональних спеціальних економічних та інших обмежувальних заходів (санкцій), передбачених пунктом 2 цього рішення.

4. Міністерству закордонних справ України поінформувати компетентні органи Європейського Союзу, Сполучених Штатів Америки та інших держав про застосування санкцій і порушити перед ними питання про запровадження аналогічних обмежувальних заходів.

Секретар Ради національної безпеки і оборони України О. ДАНІЛОВ

Додаток
до рішення Ради національної безпеки і оборони України
від 26 лютого 2023 року «Про застосування персональних
спеціальних економічних та інших обмежувальних заходів (санкцій)»,
введеного в дію Указом Президента України
від 26 лютого 2023 року № 114/2023

ФІЗИЧНІ ОСОБИ,
до яких застосовуються персональні спеціальні економічні та інші обмежувальні заходи (санкції)

№ з/п	Прізвище, ім'я, по батькові, ідентифікаційні дані (дата народження, громадянство), посада / професійна діяльність	Вид обмежувального заходу (відповідно до Закону України «Про санкції»)	Строк застосування
1.	Ісінбаєва Олена Гаджиївна (Исинбаева Елена Гаджиевна, Isinbaeva Elena), 03.06.1982 р.н., громадянка Російської Федерації, російська легкоатлетка, олімпійська чемпіонка, член Міжнародного олімпійського комітету.	1) запобігання виведенню капіталів за межі України; 2) зупинення виконання економічних та фінансових зобов'язань; 3) заборона участі у приватизації, оренді державного майна резидентами іноземної держави та особами, які прямо чи опосередковано контролюються резидентами іноземної держави або діють в їх інтересах; 4) заборона збільшення розміру статутного капіталу господарських товариств, підприємств, у яких резидент іноземної держави, іноземна держава, юридична особа, учасником якої є нерезидент або іноземна держава, володіє 10 і більше відсотками статутного капіталу або має вплив на управління юридичною особою чи її діяльність; 5) заборона передання технологій, прав на об'єкти права інтелектуальної власності; 6) припинення культурних обмінів, наукового співробітництва, освітніх та спортивних контактів, розважальних програм з іноземними державами та іноземними юридичними особами; 7) відмова в наданні та скасування віз резидентам іноземних держав, застосування інших заборон в'їзду на територію України; 8) анулювання офіційних візитів, засідань, переговорів з питань укладення договорів чи угод; 9) позбавлення державних нагород України, інших форм відзначення; 10) заборона на набуття у власність земельних ділянок.	п'ятдесят років
2.	Попов Олександр Володимирович (Попов Александр Владимирович, Popov Aleksandr), 16.11.1971 р.н., громадянин Російської Федерації, плавець, кавалер та почесний член Міжнародного олімпійського комітету.	1) запобігання виведенню капіталів за межі України; 2) зупинення виконання економічних та фінансових зобов'язань; 3) заборона участі у приватизації, оренді державного майна резидентами іноземної держави та особами, які прямо чи опосередковано контролюються резидентами іноземної держави або діють в їх інтересах; 4) заборона збільшення розміру статутного капіталу господарських товариств, підприємств, у яких резидент іноземної держави, іноземна держава, юридична особа, учасником якої є нерезидент або іноземна держава, володіє 10 і більше відсотками статутного капіталу або має вплив на управління юридичною особою чи її діяльність; 5) заборона передання технологій, прав на об'єкти права інтелектуальної власності; 6) припинення культурних обмінів, наукового співробітництва, освітніх та спортивних контактів, розважальних програм з іноземними державами та іноземними юридичними особами; 7) відмова в наданні та скасування віз резидентам іноземних держав, застосування інших заборон в'їзду на територію України; 8) анулювання офіційних візитів, засідань, переговорів з питань укладення договорів чи угод; 9) позбавлення державних нагород України, інших форм відзначення; 10) заборона на набуття у власність земельних ділянок.	п'ятдесят років
3.	Смирнов Віталій Георгійович (Смирнов Виталий Георгиевич, Smirnov Vitalii), 14.02.1935 р.н., громадянин Російської Федерації, президент Олімпійського комітету Російської Федерації, член Міжнародного олімпійського комітету та виконавчого комітету Олімпійського комітету Російської Федерації.	1) запобігання виведенню капіталів за межі України; 2) зупинення виконання економічних та фінансових зобов'язань; 3) заборона участі у приватизації, оренді державного майна резидентами іноземної держави та особами, які прямо чи опосередковано контролюються резидентами іноземної держави або діють в їх інтересах; 4) заборона збільшення розміру статутного капіталу господарських товариств, підприємств, у яких резидент іноземної держави, іноземна держава, юридична особа, учасником якої є нерезидент або іноземна держава, володіє 10 і більше відсотками статутного капіталу або має вплив на управління юридичною особою чи її діяльність; 5) заборона передання технологій, прав на об'єкти права інтелектуальної власності; 6) припинення культурних обмінів, наукового співробітництва, освітніх та спортивних контактів, розважальних програм з іноземними державами та іноземними юридичними особами; 7) відмова в наданні та скасування віз резидентам іноземних держав, застосування інших заборон в'їзду на територію України; 8) анулювання офіційних візитів, засідань, переговорів з питань укладення договорів чи угод; 9) позбавлення державних нагород України, інших форм відзначення; 10) заборона на набуття у власність земельних ділянок.	п'ятдесят років
4.	Тарпищев Шаміль Анвярович (Тарпищев Шамиль Анвярович, Tarpishchev Shamil), 07.03.1948 р.н., громадянин Російської Федерації, тенісист, тренер, президент Федерації тенісу Російської Федерації, член Міжнародного олімпійського комітету.	1) запобігання виведенню капіталів за межі України; 2) зупинення виконання економічних та фінансових зобов'язань; 3) заборона участі у приватизації, оренді державного майна резидентами іноземної держави та особами, які прямо чи опосередковано контролюються резидентами іноземної держави або діють в їх інтересах; 4) заборона збільшення розміру статутного капіталу господарських товариств, підприємств, у яких резидент іноземної держави, іноземна держава, юридична особа, учасником якої є нерезидент або іноземна держава, володіє 10 і більше відсотками статутного капіталу або має вплив на управління юридичною особою чи її діяльність; 5) заборона передання технологій, прав на об'єкти права інтелектуальної власності; 6) припинення культурних обмінів, наукового співробітництва, освітніх та спортивних контактів, розважальних програм з іноземними державами та іноземними юридичними особами; 7) відмова в наданні та скасування віз резидентам іноземних держав, застосування інших заборон в'їзду на територію України; 8) анулювання офіційних візитів, засідань, переговорів з питань укладення договорів чи угод; 9) позбавлення державних нагород України, інших форм відзначення; 10) заборона на набуття у власність земельних ділянок.	п'ятдесят років

УКАЗ ПРЕЗИДЕНТА УКРАЇНИ

Про рішення Ради національної безпеки і оборони України від 26 лютого 2023 року «Про застосування персональних спеціальних економічних та інших обмежувальних заходів (санкцій)»

Відповідно до статті 107 Конституції України **ПОСТАНОВЛЯЮ:**

1. Увести в дію рішення Ради національної безпеки і оборони України від 26 лютого 2023 року «Про застосування персональних спеціальних економічних та інших обмежувальних заходів (санкцій)» (додається).

2. Контроль за виконанням рішення Ради національної безпеки і оборони України, введеного в дію цим Указом, покласти на Секретаря Ради національної безпеки і оборони України.

3. Цей Указ набирає чинності з дня його опублікування.

Президент України В. ЗЕЛЕНСЬКИЙ

м. Київ
26 лютого 2023 року
№ 115/2023

Введено в дію
Указом Президента України
від 26 лютого 2023 року 115/2023

РІШЕННЯ
Ради національної безпеки і оборони України
від 26 лютого 2023 року
Про застосування персональних спеціальних економічних та інших обмежувальних заходів (санкцій)

Відповідно до статті 5 Закону України «Про санкції» Рада національної безпеки і оборони України **ВИРІШИЛА:**

1. Підтримати внесені Службою безпеки України пропозиції щодо застосування персональних спеціальних економічних та інших обмежувальних заходів (санкцій).

2. Застосувати персональні спеціальні економічні та інші обмежувальні заходи (санкції) до:

1) фізичних осіб згідно з додатком 1;

2) юридичних осіб згідно з додатком 2.

3. Кабінету Міністрів України разом зі Службою безпеки України та Національним банком України забезпечити реалізацію і моніторинг ефективності персональних спеціальних економічних та інших обмежувальних заходів (санкцій), передбачених пунктом 2 цього рішення.

4. Міністерству закордонних справ України поінформувати компетентні органи Європейського Союзу, Сполучених Штатів Америки та інших держав про застосування санкцій і порушити перед ними питання про запровадження аналогічних обмежувальних заходів.

Секретар Ради національної безпеки і оборони України О. ДАНІЛОВ

Додаток 1
до рішення Ради національної безпеки і оборони України
від 26 лютого 2023 року «Про застосування персональних спеціальних
економічних та інших обмежувальних заходів (санкцій)»,
введеного в дію Указом Президента України
від 26 лютого 2023 року № 115/2023

ФІЗИЧНІ ОСОБИ,
до яких застосовуються персональні спеціальні економічні та інші обмежувальні заходи (санкції)

№ з/п	Прізвище, ім'я, по батькові, ідентифікаційні дані (дата народження, громадянство), посада / професійна діяльність	Вид обмежувального заходу (відповідно до Закону України «Про санкції»)	Строк застосування
1.	Агеєва Ірина Анатоліївна (Агеева Ирина Анатольевна, Ageeva Irina), 01.01.1990 р.н., громадянка Російської Федерації, відомості згідно з Єдиним державним реєстром платників податків Російської Федерації: ідентифікаційний номер платника податків — 402905986507.	1) блокування активів — тимчасове позбавлення права користуватися та розпоряджатися активами, що належать фізичній або юридичній особі, а також активами, щодо яких така особа може прямо чи опосередковано (через інших фізичних або юридичних осіб) вчиняти дії, тотожні за змістом здійсненню права розпорядження ними; 2) запобігання виведенню капіталів за межі України; 3) зупинення виконання економічних та фінансових зобов'язань; 4) заборона передання технологій, прав на об'єкти права інтелектуальної власності; 5) відмова в наданні та скасування віз резидентам іноземних держав, застосування інших заборон в'їзду на територію України.	п'ятдесят років
2.	Адаменко Світлана Вікторівна (Адаменко Светлана Викторовна, Adamenko Svetlana), 08.06.1956 р.н., громадянка Російської Федерації.	1) блокування активів — тимчасове позбавлення права користуватися та розпоряджатися активами, що належать фізичній або юридичній особі, а також активами, щодо яких така особа може прямо чи опосередковано (через інших фізичних або юридичних осіб) вчиняти дії, тотожні за змістом здійсненню права розпорядження ними; 2) запобігання виведенню капіталів за межі України; 3) зупинення виконання економічних та фінансових зобов'язань; 4) заборона передання технологій, прав на об'єкти права інтелектуальної власності; 5) відмова в наданні та скасування віз резидентам іноземних держав, застосування інших заборон в'їзду на територію України.	п'ятдесят років
3.	Борисов В'ячеслав Аркадійович (Борисов Вячеслав Аркадьевич, Borisov Viacheslav), 29.06.1972 р.н., громадянин Російської Федерації, відомості згідно з Єдиним державним реєстром платників податків Російської Федерації: ідентифікаційний номер платника податків — 212804470805.	1) блокування активів — тимчасове позбавлення права користуватися та розпоряджатися активами, що належать фізичній або юридичній особі, а також активами, щодо яких така особа може прямо чи опосередковано (через інших фізичних або юридичних осіб) вчиняти дії, тотожні за змістом здійсненню права розпорядження ними; 2) запобігання виведенню капіталів за межі України; 3) зупинення виконання економічних та фінансових зобов'язань; 4) заборона передання технологій, прав на об'єкти права інтелектуальної власності; 5) відмова в наданні та скасування віз резидентам іноземних держав, застосування інших заборон в'їзду на територію України.	п'ятдесят років
4.	Дінаєв Адлан Аламадович (Динаев Адлан Аламадович, Dinaev Adlan), 31.05.1974 р.н., громадянин Російської Федерації.	1) блокування активів — тимчасове позбавлення права користуватися та розпоряджатися активами, що належать фізичній або юридичній особі, а також активами, щодо яких така особа може прямо чи опосередковано (через інших фізичних або юридичних осіб) вчиняти дії, тотожні за змістом здійсненню права розпорядження ними; 2) запобігання виведенню капіталів за межі України; 3) зупинення виконання економічних та фінансових зобов'язань; 4) заборона передання технологій, прав на об'єкти права інтелектуальної власності; 5) відмова в наданні та скасування віз резидентам іноземних держав, застосування інших заборон в'їзду на територію України.	п'ятдесят років
5.	Духін В'ячеслав В'ячеславович (Духин Вячеслав Вячеславович, Dukhin Viacheslav), 30.06.1980 р.н., громадянин Російської Федерації, відомості згідно з Єдиним державним реєстром платників податків Російської Федерації: ідентифікаційний номер платника податків — 770306672797.	1) блокування активів — тимчасове позбавлення права користуватися та розпоряджатися активами, що належать фізичній або юридичній особі, а також активами, щодо яких така особа може прямо чи опосередковано (через інших фізичних або юридичних осіб) вчиняти дії, тотожні за змістом здійсненню права розпорядження ними; 2) запобігання виведенню капіталів за межі України; 3) зупинення виконання економічних та фінансових зобов'язань; 4) заборона передання технологій, прав на об'єкти права інтелектуальної власності; 5) відмова в наданні та скасування віз резидентам іноземних держав, застосування інших заборон в'їзду на територію України.	п'ятдесят років
6.	Зикова Наталія Олексіївна (Зыкова Наталия Алексеевна, Zykova Nataliia), 09.11.1972 р.н., громадянка Російської Федерації.	1) блокування активів — тимчасове позбавлення права користуватися та розпоряджатися активами, що належать фізичній або юридичній особі, а також активами, щодо яких така особа може прямо чи опосередковано (через інших фізичних або юридичних осіб) вчиняти дії, тотожні за змістом здійсненню права розпорядження ними; 2) запобігання виведенню капіталів за межі України; 3) зупинення виконання економічних та фінансових зобов'язань; 4) заборона передання технологій, прав на об'єкти права інтелектуальної власності; 5) відмова в наданні та скасування віз резидентам іноземних держав, застосування інших заборон в'їзду на територію України.	п'ятдесят років
7.	Каніщев Сергій Володимирович (Канищев Сергей Владимирович, Kanishchev Sergei), 22.08.1987 р.н., громадянин Російської Федерації, відомості згідно з Єдиним державним реєстром платників податків Російської Федерації: ідентифікаційний номер платника податків — 366100912706.	1) блокування активів — тимчасове позбавлення права користуватися та розпоряджатися активами, що належать фізичній або юридичній особі, а також активами, щодо яких така особа може прямо чи опосередковано (через інших фізичних або юридичних осіб) вчиняти дії, тотожні за змістом здійсненню права розпорядження ними; 2) запобігання виведенню капіталів за межі України; 3) зупинення виконання економічних та фінансових зобов'язань; 4) заборона передання технологій, прав на об'єкти права інтелектуальної власності; 5) відмова в наданні та скасування віз резидентам іноземних держав, застосування інших заборон в'їзду на територію України.	п'ятдесят років
8.	Листопадова Наталія Геннадіївна (Листопадова Наталья Геннадьевна, Listopadova Natalia), 13.07.1979 р.н., громадянка Російської Федерації, відомості згідно з Єдиним державним реєстром платників податків Російської Федерації: ідентифікаційний номер платника податків — 462800573638.	1) блокування активів — тимчасове позбавлення права користуватися та розпоряджатися активами, що належать фізичній або юридичній особі, а також активами, щодо яких така особа може прямо чи опосередковано (через інших фізичних або юридичних осіб) вчиняти дії, тотожні за змістом здійсненню права розпорядження ними; 2) запобігання виведенню капіталів за межі України; 3) зупинення виконання економічних та фінансових зобов'язань; 4) заборона передання технологій, прав на об'єкти права інтелектуальної власності; 5) відмова в наданні та скасування віз резидентам іноземних держав, застосування інших заборон в'їзду на територію України.	п'ятдесят років
9.	Мішонова Ксенія Володимирівна (Мишонова Ксения Владимировна, Mishonova Kseniia), 14.12.1972 р.н., громадянка Російської Федерації, відомості згідно з Єдиним державним реєстром платників податків Російської Федерації: ідентифікаційний номер платника податків — 504210986101.	1) блокування активів — тимчасове позбавлення права користуватися та розпоряджатися активами, що належать фізичній або юридичній особі, а також активами, щодо яких така особа може прямо чи опосередковано (через інших фізичних або юридичних осіб) вчиняти дії, тотожні за змістом здійсненню права розпорядження ними; 2) запобігання виведенню капіталів за межі України; 3) зупинення виконання економічних та фінансових зобов'язань; 4) заборона передання технологій, прав на об'єкти права інтелектуальної власності; 5) відмова в наданні та скасування віз резидентам іноземних держав, застосування інших заборон в'їзду на територію України.	п'ятдесят років
10.	Мороков Ігор Рудольфович (Мороков Игорь Рудольфович, Morokov Igor), 10.03.1958 р.н., громадянин Російської Федерації.	1) блокування активів — тимчасове позбавлення права користуватися та розпоряджатися активами, що належать фізичній або юридичній особі, а також активами, щодо яких така особа може прямо чи опосередковано (через інших фізичних або юридичних осіб) вчиняти дії, тотожні за змістом здійсненню права розпорядження ними; 2) запобігання виведенню капіталів за межі України; 3) зупинення виконання економічних та фінансових зобов'язань; 4) заборона передання технологій, прав на об'єкти права інтелектуальної власності; 5) відмова в наданні та скасування віз резидентам іноземних держав, застосування інших заборон в'їзду на територію України.	п'ятдесят років
11.	Мосолигіна Лариса Анатоліївна (Мосолыгина Лариса Анатольевна, Mosolygina Larisa), 17.06.1975 р.н., громадянка Російської Федерації, відомості згідно з Єдиним державним реєстром платників податків Російської Федерації: ідентифікаційний номер платника податків — 692401235085.	1) блокування активів — тимчасове позбавлення права користуватися та розпоряджатися активами, що належать фізичній або юридичній особі, а також активами, щодо яких така особа може прямо чи опосередковано (через інших фізичних або юридичних осіб) вчиняти дії, тотожні за змістом здійсненню права розпорядження ними; 2) запобігання виведенню капіталів за межі України; 3) зупинення виконання економічних та фінансових зобов'язань; 4) заборона передання технологій, прав на об'єкти права інтелектуальної власності; 5) відмова в наданні та скасування віз резидентам іноземних держав, застосування інших заборон в'їзду на територію України.	п'ятдесят років
12.	Попова Ірина Миколаївна (Попова Ирина Николаевна, Popova Irina), 13.05.1971 р.н., громадянка Російської Федерації.	1) блокування активів — тимчасове позбавлення права користуватися та розпоряджатися активами, що належать фізичній або юридичній особі, а також активами, щодо яких така особа може прямо чи опосередковано (через інших фізичних або юридичних осіб) вчиняти дії, тотожні за змістом здійсненню права розпорядження ними; 2) запобігання виведенню капіталів за межі України; 3) зупинення виконання економічних та фінансових зобов'язань; 4) заборона передання технологій, прав на об'єкти права інтелектуальної власності; 5) відмова в наданні та скасування віз резидентам іноземних держав, застосування інших заборон в'їзду на територію України.	п'ятдесят років

ДОКУМЕНТИ

13.	П'ятих Галина Анатоліївна (Пятых Галина Анатольевна, Piatykh Galina), 12.05.1970 р.н., громадянка Російської Федерації.	1) блокування активів — тимчасове позбавлення права користуватися та розпоряджатися активами, що належать фізичній або юридичній особі, а також активами, щодо яких така особа може прямо чи опосередковано (через інших фізичних або юридичних осіб) вчиняти дії, тотожні за змістом здійсненню права розпорядження ними; 2) запобігання виведенню капіталів за межі України; 3) зупинення виконання економічних та фінансових зобов'язань; 4) заборона передання технологій, прав на об'єкти права інтелектуальної власності; 5) відмова в наданні та скасування віз резидентам іноземних держав, застосування інших заборон в'їзду на територію України.	п'ятдесят років
14.	Сердечкін Юрій Валерійович (Сердечкин Юрий Валерьевич, Serdechkin Iurii), 29.05.1980 р.н., громадянин Російської Федерації, відомості згідно з Єдиним державним реєстром платників податків Російської Федерації: ідентифікаційний номер платника податків — 771614815748.	1) блокування активів — тимчасове позбавлення права користуватися та розпоряджатися активами, що належать фізичній або юридичній особі, а також активами, щодо яких така особа може прямо чи опосередковано (через інших фізичних або юридичних осіб) вчиняти дії, тотожні за змістом здійсненню права розпорядження ними; 2) запобігання виведенню капіталів за межі України; 3) зупинення виконання економічних та фінансових зобов'язань; 4) заборона передання технологій, прав на об'єкти права інтелектуальної власності; 5) відмова в наданні та скасування віз резидентам іноземних держав, застосування інших заборон в'їзду на територію України.	п'ятдесят років
15.	Сморода Катерина В'ячеславівна (Сморода Екатерина Вячеславовна, Smoroda Ekaterina), 24.11.1979 р.н., громадянка Російської Федерації, відомості згідно з Єдиним державним реєстром платників податків Російської Федерації: ідентифікаційний номер платника податків — 732812616540.	1) блокування активів — тимчасове позбавлення права користуватися та розпоряджатися активами, що належать фізичній або юридичній особі, а також активами, щодо яких така особа може прямо чи опосередковано (через інших фізичних або юридичних осіб) вчиняти дії, тотожні за змістом здійсненню права розпорядження ними; 2) запобігання виведенню капіталів за межі України; 3) зупинення виконання економічних та фінансових зобов'язань; 4) заборона передання технологій, прав на об'єкти права інтелектуальної власності; 5) відмова в наданні та скасування віз резидентам іноземних держав, застосування інших заборон в'їзду на територію України.	п'ятдесят років
16.	Солтаєв Мансур Муссайович (Солтаев Мансур Муссаевич, Soltaev Mansur), 13.06.1978 р.н., громадянин Російської Федерації, відомості згідно з Єдиним державним реєстром платників податків Російської Федерації: ідентифікаційний номер платника податків — 201480830976.	1) блокування активів — тимчасове позбавлення права користуватися та розпоряджатися активами, що належать фізичній або юридичній особі, а також активами, щодо яких така особа може прямо чи опосередковано (через інших фізичних або юридичних осіб) вчиняти дії, тотожні за змістом здійсненню права розпорядження ними; 2) запобігання виведенню капіталів за межі України; 3) зупинення виконання економічних та фінансових зобов'язань; 4) заборона передання технологій, прав на об'єкти права інтелектуальної власності; 5) відмова в наданні та скасування віз резидентам іноземних держав, застосування інших заборон в'їзду на територію України.	п'ятдесят років
17.	Трубіцин Данило Олександрович (Трубицын Данило Александрович, Trubitsyn Danilo), 24.02.1980 р.н., громадянин Російської Федерації.	1) блокування активів — тимчасове позбавлення права користуватися та розпоряджатися активами, що належать фізичній або юридичній особі, а також активами, щодо яких така особа може прямо чи опосередковано (через інших фізичних або юридичних осіб) вчиняти дії, тотожні за змістом здійсненню права розпорядження ними; 2) запобігання виведенню капіталів за межі України; 3) зупинення виконання економічних та фінансових зобов'язань; 4) заборона передання технологій, прав на об'єкти права інтелектуальної власності; 5) відмова в наданні та скасування віз резидентам іноземних держав, застосування інших заборон в'їзду на територію України.	п'ятдесят років
18.	Фальковська Лариса Павлівна (Фальковская Лариса Павловна, Falkovskaia Larisa), 06.04.1970 р.н., громадянка Російської Федерації.	1) блокування активів — тимчасове позбавлення права користуватися та розпоряджатися активами, що належать фізичній або юридичній особі, а також активами, щодо яких така особа може прямо чи опосередковано (через інших фізичних або юридичних осіб) вчиняти дії, тотожні за змістом здійсненню права розпорядження ними; 2) запобігання виведенню капіталів за межі України; 3) зупинення виконання економічних та фінансових зобов'язань; 4) заборона передання технологій, прав на об'єкти права інтелектуальної власності; 5) відмова в наданні та скасування віз резидентам іноземних держав, застосування інших заборон в'їзду на територію України.	п'ятдесят років
19.	Хучієв Муслім Магомедович (Хучиев Муслим Магомедович, Khuchiev Muslim), 05.08.1971 р.н., громадянин Російської Федерації, відомості згідно з Єдиним державним реєстром платників податків Російської Федерації: ідентифікаційний номер платника податків — 771409546605.	1) блокування активів — тимчасове позбавлення права користуватися та розпоряджатися активами, що належать фізичній або юридичній особі, а також активами, щодо яких така особа може прямо чи опосередковано (через інших фізичних або юридичних осіб) вчиняти дії, тотожні за змістом здійсненню права розпорядження ними; 2) запобігання виведенню капіталів за межі України; 3) зупинення виконання економічних та фінансових зобов'язань; 4) заборона передання технологій, прав на об'єкти права інтелектуальної власності; 5) відмова в наданні та скасування віз резидентам іноземних держав, застосування інших заборон в'їзду на територію України.	п'ятдесят років
20.	Черкасова Ірина Олександрівна (Черкасова Ирина Александровна, Cherkasova Irina), 30.05.1963 р.н., громадянка Російської Федерації.	1) блокування активів — тимчасове позбавлення права користуватися та розпоряджатися активами, що належать фізичній або юридичній особі, а також активами, щодо яких така особа може прямо чи опосередковано (через інших фізичних або юридичних осіб) вчиняти дії, тотожні за змістом здійсненню права розпорядження ними; 2) запобігання виведенню капіталів за межі України; 3) зупинення виконання економічних та фінансових зобов'язань; 4) заборона передання технологій, прав на об'єкти права інтелектуальної власності; 5) відмова в наданні та скасування віз резидентам іноземних держав, застосування інших заборон в'їзду на територію України.	п'ятдесят років
21.	Шилов Михайло Валерійович (Шилов Михаил Валерьевич, Shilov Mikhail), 27.07.1967 р.н., громадянин Російської Федерації.	1) блокування активів — тимчасове позбавлення права користуватися та розпоряджатися активами, що належать фізичній або юридичній особі, а також активами, щодо яких така особа може прямо чи опосередковано (через інших фізичних або юридичних осіб) вчиняти дії, тотожні за змістом здійсненню права розпорядження ними; 2) запобігання виведенню капіталів за межі України; 3) зупинення виконання економічних та фінансових зобов'язань; 4) заборона передання технологій, прав на об'єкти права інтелектуальної власності; 5) відмова в наданні та скасування віз резидентам іноземних держав, застосування інших заборон в'їзду на територію України.	п'ятдесят років
22.	Толмачов Сергій Олександрович (Толмачев Сергей Александрович, Tolmachev Sergei), 05.07.1972 р.н., громадянин Російської Федерації.	1) блокування активів — тимчасове позбавлення права користуватися та розпоряджатися активами, що належать фізичній або юридичній особі, а також активами, щодо яких така особа може прямо чи опосередковано (через інших фізичних або юридичних осіб) вчиняти дії, тотожні за змістом здійсненню права розпорядження ними; 2) запобігання виведенню капіталів за межі України; 3) зупинення виконання економічних та фінансових зобов'язань; 4) заборона передання технологій, прав на об'єкти права інтелектуальної власності; 5) відмова в наданні та скасування віз резидентам іноземних держав, застосування інших заборон в'їзду на територію України.	п'ятдесят років
23.	Перевезенцев Петро Володимирович (Перевезенцев Петр Владимирович, Perevezentsev Petr), 18.08.1970 р.н., громадянин Російської Федерації, відомості згідно з Єдиним державним реєстром платників податків Російської Федерації: ідентифікаційний номер платника податків — 270392237270.	1) блокування активів — тимчасове позбавлення права користуватися та розпоряджатися активами, що належать фізичній або юридичній особі, а також активами, щодо яких така особа може прямо чи опосередковано (через інших фізичних або юридичних осіб) вчиняти дії, тотожні за змістом здійсненню права розпорядження ними; 2) запобігання виведенню капіталів за межі України; 3) зупинення виконання економічних та фінансових зобов'язань; 4) заборона передання технологій, прав на об'єкти права інтелектуальної власності; 5) відмова в наданні та скасування віз резидентам іноземних держав, застосування інших заборон в'їзду на територію України.	п'ятдесят років
24.	Романова Ольга Володимирівна (Романова Ольга Владимировна, Romanova Olga), 17.07.1969 р.н., громадянка Російської Федерації, відомості згідно з Єдиним державним реєстром платників податків Російської Федерації: ідентифікаційний номер платника податків — 253606661192.	1) блокування активів — тимчасове позбавлення права користуватися та розпоряджатися активами, що належать фізичній або юридичній особі, а також активами, щодо яких така особа може прямо чи опосередковано (через інших фізичних або юридичних осіб) вчиняти дії, тотожні за змістом здійсненню права розпорядження ними; 2) запобігання виведенню капіталів за межі України; 3) зупинення виконання економічних та фінансових зобов'язань; 4) заборона передання технологій, прав на об'єкти права інтелектуальної власності; 5) відмова в наданні та скасування віз резидентам іноземних держав, застосування інших заборон в'їзду на територію України.	п'ятдесят років
25.	Ганькіна Наталія Вікторівна (Ганькина Наталья Викторовна, Gankina Natalia), 20.04.1981 р.н., громадянка Російської Федерації, відомості згідно з Єдиним державним реєстром платників податків Російської Федерації: ідентифікаційний номер платника податків — 032617741178.	1) блокування активів — тимчасове позбавлення права користуватися та розпоряджатися активами, що належать фізичній або юридичній особі, а також активами, щодо яких така особа може прямо чи опосередковано (через інших фізичних або юридичних осіб) вчиняти дії, тотожні за змістом здійсненню права розпорядження ними; 2) запобігання виведенню капіталів за межі України; 3) зупинення виконання економічних та фінансових зобов'язань; 4) заборона передання технологій, прав на об'єкти права інтелектуальної власності; 5) відмова в наданні та скасування віз резидентам іноземних держав, застосування інших заборон в'їзду на територію України.	п'ятдесят років
26.	Мухіна Інна Миколаївна (Мухина Инна Николаевна, Mukhina Inna), 20.12.1976 р.н., громадянка Російської Федерації.	1) блокування активів — тимчасове позбавлення права користуватися та розпоряджатися активами, що належать фізичній або юридичній особі, а також активами, щодо яких така особа може прямо чи опосередковано (через інших фізичних або юридичних осіб) вчиняти дії, тотожні за змістом здійсненню права розпорядження ними; 2) запобігання виведенню капіталів за межі України; 3) зупинення виконання економічних та фінансових зобов'язань; 4) заборона передання технологій, прав на об'єкти права інтелектуальної власності; 5) відмова в наданні та скасування віз резидентам іноземних держав, застосування інших заборон в'їзду на територію України.	п'ятдесят років
27.	Казанцева Ольга Олександрівна (Казанцева Ольга Александровна, Kazantseva Olga), 28.11.1977 р.н., громадянка Російської Федерації, відомості згідно з Єдиним державним реєстром платників податків Російської Федерації: ідентифікаційний номер платника податків — 220410742484.	1) блокування активів — тимчасове позбавлення права користуватися та розпоряджатися активами, що належать фізичній або юридичній особі, а також активами, щодо яких така особа може прямо чи опосередковано (через інших фізичних або юридичних осіб) вчиняти дії, тотожні за змістом здійсненню права розпорядження ними; 2) запобігання виведенню капіталів за межі України; 3) зупинення виконання економічних та фінансових зобов'язань; 4) заборона передання технологій, прав на об'єкти права інтелектуальної власності; 5) відмова в наданні та скасування віз резидентам іноземних держав, застосування інших заборон в'їзду на територію України.	п'ятдесят років
28.	Пінчук Ірина Миколаївна (Пинчук Ирина Николаевна, Pinchuk Irina), 28.05.1966 р.н., громадянка Російської Федерації, відомості згідно з Єдиним державним реєстром платників податків Російської Федерації: ідентифікаційний номер платника податків — 790104299857.	1) блокування активів — тимчасове позбавлення права користуватися та розпоряджатися активами, що належать фізичній або юридичній особі, а також активами, щодо яких така особа може прямо чи опосередковано (через інших фізичних або юридичних осіб) вчиняти дії, тотожні за змістом здійсненню права розпорядження ними; 2) запобігання виведенню капіталів за межі України; 3) зупинення виконання економічних та фінансових зобов'язань; 4) заборона передання технологій, прав на об'єкти права інтелектуальної власності; 5) відмова в наданні та скасування віз резидентам іноземних держав, застосування інших заборон в'їзду на територію України.	п'ятдесят років
29.	Катанаєв Іван Іванович (Катанаев Иван Иванович, Katanaev Ivan), 22.11.1958 р.н., громадянин Російської Федерації, відомості згідно з Єдиним державним реєстром платників податків Російської Федерації: ідентифікаційний номер платника податків — 753601342439.	1) блокування активів — тимчасове позбавлення права користуватися та розпоряджатися активами, що належать фізичній або юридичній особі, а також активами, щодо яких така особа може прямо чи опосередковано (через інших фізичних або юридичних осіб) вчиняти дії, тотожні за змістом здійсненню права розпорядження ними; 2) запобігання виведенню капіталів за межі України; 3) зупинення виконання економічних та фінансових зобов'язань; 4) заборона передання технологій, прав на об'єкти права інтелектуальної власності; 5) відмова в наданні та скасування віз резидентам іноземних держав, застосування інших заборон в'їзду на територію України.	п'ятдесят років
30.	Ковальова Тетяна Федорівна (Ковалева Татьяна Федоровна, Kovaleva Tatiana), 14.09.1965 р.н., громадянка Російської Федерації.	1) блокування активів — тимчасове позбавлення права користуватися та розпоряджатися активами, що належать фізичній або юридичній особі, а також активами, щодо яких така особа може прямо чи опосередковано (через інших фізичних або юридичних осіб) вчиняти дії, тотожні за змістом здійсненню права розпорядження ними; 2) запобігання виведенню капіталів за межі України; 3) зупинення виконання економічних та фінансових зобов'язань; 4) заборона передання технологій, прав на об'єкти права інтелектуальної власності; 5) відмова в наданні та скасування віз резидентам іноземних держав, застосування інших заборон в'їзду на територію України.	п'ятдесят років
31.	Литвинова Тамара Олександрівна (Литвинова Тамара Александровна, Litvinova Tamara), 31.05.1954 р.н., громадянка Російської Федерації, відомості згідно з Єдиним державним реєстром платників податків Російської Федерації: ідентифікаційний номер платника податків — 470502672876.	1) блокування активів — тимчасове позбавлення права користуватися та розпоряджатися активами, що належать фізичній або юридичній особі, а також активами, щодо яких така особа може прямо чи опосередковано (через інших фізичних або юридичних осіб) вчиняти дії, тотожні за змістом здійсненню права розпорядження ними; 2) запобігання виведенню капіталів за межі України; 3) зупинення виконання економічних та фінансових зобов'язань; 4) заборона передання технологій, прав на об'єкти права інтелектуальної власності; 5) відмова в наданні та скасування віз резидентам іноземних держав, застосування інших заборон в'їзду на територію України.	п'ятдесят років
32.	Ярославська Ольга Володимирівна (Ярославская Ольга Владимировна, Iaroslavskaia Olga), 25.05.1968 р.н., громадянка Російської Федерації, відомості згідно з Єдиним державним реєстром платників податків Російської Федерації: ідентифікаційний номер платника податків — 773306231910.	1) блокування активів — тимчасове позбавлення права користуватися та розпоряджатися активами, що належать фізичній або юридичній особі, а також активами, щодо яких така особа може прямо чи опосередковано (через інших фізичних або юридичних осіб) вчиняти дії, тотожні за змістом здійсненню права розпорядження ними; 2) запобігання виведенню капіталів за межі України; 3) зупинення виконання економічних та фінансових зобов'язань; 4) заборона передання технологій, прав на об'єкти права інтелектуальної власності; 5) відмова в наданні та скасування віз резидентам іноземних держав, застосування інших заборон в'їзду на територію України.	п'ятдесят років
33.	Єжова Марина Юріївна (Ежова Марина Юрьевна, Ezhova Marina), 17.05.1979 р.н., громадянка Російської Федерації.	1) блокування активів — тимчасове позбавлення права користуватися та розпоряджатися активами, що належать фізичній або юридичній особі, а також активами, щодо яких така особа може прямо чи опосередковано (через інших фізичних або юридичних осіб) вчиняти дії, тотожні за змістом здійсненню права розпорядження ними; 2) запобігання виведенню капіталів за межі України; 3) зупинення виконання економічних та фінансових зобов'язань; 4) заборона передання технологій, прав на об'єкти права інтелектуальної власності; 5) відмова в наданні та скасування віз резидентам іноземних держав, застосування інших заборон в'їзду на територію України.	п'ятдесят років
34.	Васильєва Туйаара Валеріївна (Васильева Туйаара Валерьевна, Vasileva Tuiaara), 11.03.1973 р.н., громадянка Російської Федерації.	1) блокування активів — тимчасове позбавлення права користуватися та розпоряджатися активами, що належать фізичній або юридичній особі, а також активами, щодо яких така особа може прямо чи опосередковано (через інших фізичних або юридичних осіб) вчиняти дії, тотожні за змістом здійсненню права розпорядження ними; 2) запобігання виведенню капіталів за межі України; 3) зупинення виконання економічних та фінансових зобов'язань; 4) заборона передання технологій, прав на об'єкти права інтелектуальної власності; 5) відмова в наданні та скасування віз резидентам іноземних держав, застосування інших заборон в'їзду на територію України.	п'ятдесят років
35.	Євдокимова Анжеліка Володимирівна (Евдокимова Анжелика Владимировна, Evdokimova Anzhelika), 11.09.1969 р.н., громадянка Російської Федерації.	1) блокування активів — тимчасове позбавлення права користуватися та розпоряджатися активами, що належать фізичній або юридичній особі, а також активами, щодо яких така особа може прямо чи опосередковано (через інших фізичних або юридичних осіб) вчиняти дії, тотожні за змістом здійсненню права розпорядження ними; 2) запобігання виведенню капіталів за межі України; 3) зупинення виконання економічних та фінансових зобов'язань; 4) заборона передання технологій, прав на об'єкти права інтелектуальної власності; 5) відмова в наданні та скасування віз резидентам іноземних держав, застосування інших заборон в'їзду на територію України.	п'ятдесят років
36	Мітяніна Анна Володимирівна (Митянина Анна Владимировна, Mitianina Anna), 30.09.1971 р.н., громадянка Російської Федерації, відомості згідно з Єдиним державним реєстром платників податків Російської Федерації: ідентифікаційний номер платника податків — 780201609579.	1) блокування активів — тимчасове позбавлення права користуватися та розпоряджатися активами, що належать фізичній або юридичній особі, а також активами, щодо яких така особа може прямо чи опосередковано (через інших фізичних або юридичних осіб) вчиняти дії, тотожні за змістом здійсненню права розпорядження ними; 2) запобігання виведенню капіталів за межі України; 3) зупинення виконання економічних та фінансових зобов'язань; 4) заборона передання технологій, прав на об'єкти права інтелектуальної власності; 5) відмова в наданні та скасування віз резидентам іноземних держав, застосування інших заборон в'їзду на територію України.	п'ятдесят років
37.	Степанов Андрій Едуардович (Степанов Андрей Эдуардович, Stepanov Andrei), 16.12.1960 р.н., громадянин Російської Федерації.	1) блокування активів — тимчасове позбавлення права користуватися та розпоряджатися активами, що належать фізичній або юридичній особі, а також активами, щодо яких така особа може прямо чи опосередковано (через інших фізичних або юридичних осіб) вчиняти дії, тотожні за змістом здійсненню права розпорядження ними; 2) запобігання виведенню капіталів за межі України; 3) зупинення виконання економічних та фінансових зобов'язань; 4) заборона передання технологій, прав на об'єкти права інтелектуальної власності; 5) відмова в наданні та скасування віз резидентам іноземних держав, застосування інших заборон в'їзду на територію України.	п'ятдесят років
38.	Хірахматов Хамзат Асурін-Басирійович (Хирахматов Хамзат Асурин-Басириевич, Khirakhmatov Khamzat), 15.06.1976 р.н., громадянин Російської Федерації, відомості згідно з Єдиним державним реєстром платників податків Російської Федерації: ідентифікаційний номер платника податків — 200101006886.	1) блокування активів — тимчасове позбавлення права користуватися та розпоряджатися активами, що належать фізичній або юридичній особі, а також активами, щодо яких така особа може прямо чи опосередковано (через інших фізичних або юридичних осіб) вчиняти дії, тотожні за змістом здійсненню права розпорядження ними; 2) запобігання виведенню капіталів за межі України; 3) зупинення виконання економічних та фінансових зобов'язань; 4) заборона передання технологій, прав на об'єкти права інтелектуальної власності; 5) відмова в наданні та скасування віз резидентам іноземних держав, застосування інших заборон в'їзду на територію України.	п'ятдесят років
39.	Нізамова Людмила Борисівна (Низамова Людмила Борисовна, Nizamova Liudmila), 20.07.1969 р.н., громадянка Російської Федерації, відомості згідно з Єдиним державним реєстром платників податків Російської Федерації: ідентифікаційний номер платника податків — 860101100361.	1) блокування активів — тимчасове позбавлення права користуватися та розпоряджатися активами, що належать фізичній або юридичній особі, а також активами, щодо яких така особа може прямо чи опосередковано (через інших фізичних або юридичних осіб) вчиняти дії, тотожні за змістом здійсненню права розпорядження ними; 2) запобігання виведенню капіталів за межі України; 3) зупинення виконання економічних та фінансових зобов'язань; 4) заборона передання технологій, прав на об'єкти права інтелектуальної власності; 5) відмова в наданні та скасування віз резидентам іноземних держав, застосування інших заборон в'їзду на територію України.	п'ятдесят років
40.	Крупін Михайло Львович (Крупин Михаил Львович, Krupin Mikhail), 23.03.1972 р.н., громадянин Російської Федерації, відомості згідно з Єдиним державним реєстром платників податків Російської Федерації: ідентифікаційний номер платника податків — 760400380604.	1) блокування активів — тимчасове позбавлення права користуватися та розпоряджатися активами, що належать фізичній або юридичній особі, а також активами, щодо яких така особа може прямо чи опосередковано (через інших фізичних або юридичних осіб) вчиняти дії, тотожні за змістом здійсненню права розпорядження ними; 2) запобігання виведенню капіталів за межі України; 3) зупинення виконання економічних та фінансових зобов'язань; 4) заборона передання технологій, прав на об'єкти права інтелектуальної власності; 5) відмова в наданні та скасування віз резидентам іноземних держав, застосування інших заборон в'їзду на територію України.	п'ятдесят років
41.	Зімін Андрій Володимирович (Зимин Андрей Владимирович, Zimin Andrei), 08.04.1962 р.н., громадянин Російської Федерації, відомості згідно з Єдиним державним реєстром платників податків Російської Федерації: ідентифікаційний номер платника податків — 410100861956.	1) блокування активів — тимчасове позбавлення права користуватися та розпоряджатися активами, що належать фізичній або юридичній особі, а також активами, щодо яких така особа може прямо чи опосередковано (через інших фізичних або юридичних осіб) вчиняти дії, тотожні за змістом здійсненню права розпорядження ними; 2) запобігання виведенню капіталів за межі України; 3) зупинення виконання економічних та фінансових зобов'язань; 4) заборона передання технологій, прав на об'єкти права інтелектуальної власності; 5) відмова в наданні та скасування віз резидентам іноземних держав, застосування інших заборон в'їзду на територію України.	п'ятдесят років
42.	Мухін Всеволод Васильович (Мухин Всеволод Васильевич, Mukhin Vsevolod), 06.07.1978 р.н., громадянин Російської Федерації, відомості згідно з Єдиним державним реєстром платників податків Російської Федерації: ідентифікаційний номер платника податків — 032608336984.	1) блокування активів — тимчасове позбавлення права користуватися та розпоряджатися активами, що належать фізичній або юридичній особі, а також активами, щодо яких така особа може прямо чи опосередковано (через інших фізичних або юридичних осіб) вчиняти дії, тотожні за змістом здійсненню права розпорядження ними; 2) запобігання виведенню капіталів за межі України; 3) зупинення виконання економічних та фінансових зобов'язань; 4) заборона передання технологій, прав на об'єкти права інтелектуальної власності; 5) відмова в наданні та скасування віз резидентам іноземних держав, застосування інших заборон в'їзду на територію України.	п'ятдесят років

ДОКУМЕНТИ

43.	Лудупова Євгенія Юріївна (Лудупова Евгения Юрьевна, Ludupova Evgeniia), 16.07.1967 р.н., громадянка Російської Федерації, відомості згідно з Єдиним державним реєстром платників податків Російської Федерації: ідентифікаційний номер платника податків — 031300145858.	1) блокування активів — тимчасове позбавлення права користуватися та розпоряджатися активами, що належать фізичній або юридичній особі, а також активами, щодо яких така особа може прямо чи опосередковано (через інших фізичних або юридичних осіб) вчиняти дії, тотожні за змістом здійсненню права розпорядження ними; 2) запобігання виведенню капіталів за межі України; 3) зупинення виконання економічних та фінансових зобов'язань; 4) заборона передання технологій, прав на об'єкти права інтелектуальної власності; 5) відмова в наданні та скасування віз резидентам іноземних держав, застосування інших заборон в'їзду на територію України.	п'ятдесят років
44.	Тарасенко Андрій Володимирович (Тарасенко Андрей Владимирович, Tarasenko Andrei), 09.08.1963 р.н., громадянин Російської Федерації та України, відомості згідно з Єдиним державним реєстром платників податків Російської Федерації: ідентифікаційний номер платника податків — 773204391150.	1) блокування активів — тимчасове позбавлення права користуватися та розпоряджатися активами, що належать фізичній або юридичній особі, а також активами, щодо яких така особа може прямо чи опосередковано (через інших фізичних або юридичних осіб) вчиняти дії, тотожні за змістом здійсненню права розпорядження ними; 2) запобігання виведенню капіталів за межі України; 3) зупинення виконання економічних та фінансових зобов'язань; 4) заборона передання технологій, прав на об'єкти права інтелектуальної власності; 5) відмова в наданні та скасування віз резидентам іноземних держав, застосування інших заборон в'їзду на територію України.	п'ятдесят років
45.	Щербина Віра Георгіївна (Щербина Вера Георгиевна, Shcherbina Vera), 20.11.1958 р.н., громадянка Російської Федерації, відомості згідно з Єдиним державним реєстром платників податків Російської Федерації: ідентифікаційний номер платника податків — 252600164139.	1) блокування активів — тимчасове позбавлення права користуватися та розпоряджатися активами, що належать фізичній або юридичній особі, а також активами, щодо яких така особа може прямо чи опосередковано (через інших фізичних або юридичних осіб) вчиняти дії, тотожні за змістом здійсненню права розпорядження ними; 2) запобігання виведенню капіталів за межі України; 3) зупинення виконання економічних та фінансових зобов'язань; 4) заборона передання технологій, прав на об'єкти права інтелектуальної власності; 5) відмова в наданні та скасування віз резидентам іноземних держав, застосування інших заборон в'їзду на територію України.	п'ятдесят років
46.	Волошко Антон Анатолійович (Волошко Антон Анатольевич, Voloshko Anton), 11.07.1980 р.н., громадянин Російської Федерації, відомості згідно з Єдиним державним реєстром платників податків Російської Федерації: ідентифікаційний номер платника податків — 771576038865.	1) блокування активів — тимчасове позбавлення права користуватися та розпоряджатися активами, що належать фізичній або юридичній особі, а також активами, щодо яких така особа може прямо чи опосередковано (через інших фізичних або юридичних осіб) вчиняти дії, тотожні за змістом здійсненню права розпорядження ними; 2) запобігання виведенню капіталів за межі України; 3) зупинення виконання економічних та фінансових зобов'язань; 4) заборона передання технологій, прав на об'єкти права інтелектуальної власності; 5) відмова в наданні та скасування віз резидентам іноземних держав, застосування інших заборон в'їзду на територію України.	п'ятдесят років
47.	Бронникова Олена Миколаївна (Бронникова Елена Николаевна, Bronnikova Elena), 24.10.1970 р.н., громадянка Російської Федерації, відомості згідно з Єдиним державним реєстром платників податків Російської Федерації: ідентифікаційний номер платника податків — 251102350211.	1) блокування активів — тимчасове позбавлення права користуватися та розпоряджатися активами, що належать фізичній або юридичній особі, а також активами, щодо яких така особа може прямо чи опосередковано (через інших фізичних або юридичних осіб) вчиняти дії, тотожні за змістом здійсненню права розпорядження ними; 2) запобігання виведенню капіталів за межі України; 3) зупинення виконання економічних та фінансових зобов'язань; 4) заборона передання технологій, прав на об'єкти права інтелектуальної власності; 5) відмова в наданні та скасування віз резидентам іноземних держав, застосування інших заборон в'їзду на територію України.	п'ятдесят років
48.	Бондаренко Наталія Валеріївна (Бондаренко Наталья Валерьевна, Bondarenko Natalia), 01.10.1966 р.н., громадянка Російської Федерації, відомості згідно з Єдиним державним реєстром платників податків Російської Федерації: ідентифікаційний номер платника податків — 250804065340.	1) блокування активів — тимчасове позбавлення права користуватися та розпоряджатися активами, що належать фізичній або юридичній особі, а також активами, щодо яких така особа може прямо чи опосередковано (через інших фізичних або юридичних осіб) вчиняти дії, тотожні за змістом здійсненню права розпорядження ними; 2) запобігання виведенню капіталів за межі України; 3) зупинення виконання економічних та фінансових зобов'язань; 4) заборона передання технологій, прав на об'єкти права інтелектуальної власності; 5) відмова в наданні та скасування віз резидентам іноземних держав, застосування інших заборон в'їзду на територію України.	п'ятдесят років
49.	Шамонова Ельвіра Вікторівна (Шамонова Эльвира Викторовна, Shamonova Elvira), 24.08.1960 р.н., громадянка Російської Федерації.	1) блокування активів — тимчасове позбавлення права користуватися та розпоряджатися активами, що належать фізичній або юридичній особі, а також активами, щодо яких така особа може прямо чи опосередковано (через інших фізичних або юридичних осіб) вчиняти дії, тотожні за змістом здійсненню права розпорядження ними; 2) запобігання виведенню капіталів за межі України; 3) зупинення виконання економічних та фінансових зобов'язань; 4) заборона передання технологій, прав на об'єкти права інтелектуальної власності; 5) відмова в наданні та скасування віз резидентам іноземних держав, застосування інших заборон в'їзду на територію України.	п'ятдесят років
50.	Чупраков Олександр Анатолійович (Чупраков Александр Анатольевич, Chuprakov Aleksandr), 17.10.1968 р.н., громадянин Російської Федерації, відомості згідно з Єдиним державним реєстром платників податків Російської Федерації: ідентифікаційний номер платника податків — 781490438191.	1) блокування активів — тимчасове позбавлення права користуватися та розпоряджатися активами, що належать фізичній або юридичній особі, а також активами, щодо яких така особа може прямо чи опосередковано (через інших фізичних або юридичних осіб) вчиняти дії, тотожні за змістом здійсненню права розпорядження ними; 2) запобігання виведенню капіталів за межі України; 3) зупинення виконання економічних та фінансових зобов'язань; 4) заборона передання технологій, прав на об'єкти права інтелектуальної власності; 5) відмова в наданні та скасування віз резидентам іноземних держав, застосування інших заборон в'їзду на територію України.	п'ятдесят років
51.	Кораблiна Юлія Юріївна (Кораблина Юлия Юрьевна, Korablina Iuliia), 20.01.1984 р.н., громадянка Російської Федерації, відомості згідно з Єдиним державним реєстром платників податків Російської Федерації: ідентифікаційний номер платника податків — 550313803530.	1) блокування активів — тимчасове позбавлення права користуватися та розпоряджатися активами, що належать фізичній або юридичній особі, а також активами, щодо яких така особа може прямо чи опосередковано (через інших фізичних або юридичних осіб) вчиняти дії, тотожні за змістом здійсненню права розпорядження ними; 2) запобігання виведенню капіталів за межі України; 3) зупинення виконання економічних та фінансових зобов'язань; 4) заборона передання технологій, прав на об'єкти права інтелектуальної власності; 5) відмова в наданні та скасування віз резидентам іноземних держав, застосування інших заборон в'їзду на територію України.	п'ятдесят років
52.	Лабизнова Тетяна Вікторівна (Лабызнова Татьяна Викторовна, Labyznova Tatiana), 12.07.1977 р.н., громадянка Російської Федерації, відомості згідно з Єдиним державним реєстром платників податків Російської Федерації: ідентифікаційний номер платника податків — 344221780600.	1) блокування активів — тимчасове позбавлення права користуватися та розпоряджатися активами, що належать фізичній або юридичній особі, а також активами, щодо яких така особа може прямо чи опосередковано (через інших фізичних або юридичних осіб) вчиняти дії, тотожні за змістом здійсненню права розпорядження ними; 2) запобігання виведенню капіталів за межі України; 3) зупинення виконання економічних та фінансових зобов'язань; 4) заборона передання технологій, прав на об'єкти права інтелектуальної власності; 5) відмова в наданні та скасування віз резидентам іноземних держав, застосування інших заборон в'їзду на територію України.	п'ятдесят років
53.	Зайцева Олена Михайлівна (Зайцева Елена Михайловна, Zaitseva Elena), 08.01.1985 р.н., громадянка Російської Федерації.	1) блокування активів — тимчасове позбавлення права користуватися та розпоряджатися активами, що належать фізичній або юридичній особі, а також активами, щодо яких така особа може прямо чи опосередковано (через інших фізичних або юридичних осіб) вчиняти дії, тотожні за змістом здійсненню права розпорядження ними; 2) запобігання виведенню капіталів за межі України; 3) зупинення виконання економічних та фінансових зобов'язань; 4) заборона передання технологій, прав на об'єкти права інтелектуальної власності; 5) відмова в наданні та скасування віз резидентам іноземних держав, застосування інших заборон в'їзду на територію України.	п'ятдесят років
54.	Нерозя Олена Валеріївна (Нерозя Елена Валериевна, Nerozia Elena), 07.05.1969 р.н., громадянка Російської Федерації, відомості згідно з Єдиним державним реєстром платників податків Російської Федерації: ідентифікаційний номер платника податків — 645000775908.	1) блокування активів — тимчасове позбавлення права користуватися та розпоряджатися активами, що належать фізичній або юридичній особі, а також активами, щодо яких така особа може прямо чи опосередковано (через інших фізичних або юридичних осіб) вчиняти дії, тотожні за змістом здійсненню права розпорядження ними; 2) запобігання виведенню капіталів за межі України; 3) зупинення виконання економічних та фінансових зобов'язань; 4) заборона передання технологій, прав на об'єкти права інтелектуальної власності; 5) відмова в наданні та скасування віз резидентам іноземних держав, застосування інших заборон в'їзду на територію України.	п'ятдесят років
55.	Песчанська Марина Леонідівна (Песчанская Марина Леонидовна, Peschanska Marina / Peschanska Maryna), 23.05.1967 р.н., громадянка Російської Федерації та України, відомості згідно з Єдиним державним реєстром платників податків Російської Федерації: ідентифікаційний номер платника податків — 920155250265, відомості згідно з Державним реєстром фізичних осіб — платників податків України: реєстраційний номер облікової картки платника податків — 2461405447.	1) блокування активів — тимчасове позбавлення права користуватися та розпоряджатися активами, що належать фізичній або юридичній особі, а також активами, щодо яких така особа може прямо чи опосередковано (через інших фізичних або юридичних осіб) вчиняти дії, тотожні за змістом здійсненню права розпорядження ними; 2) запобігання виведенню капіталів за межі України; 3) зупинення виконання економічних та фінансових зобов'язань; 4) заборона передання технологій, прав на об'єкти права інтелектуальної власності; 5) відмова в наданні та скасування віз резидентам іноземних держав, застосування інших заборон в'їзду на територію України.	п'ятдесят років
56.	Соловйов Антон Володимирович (Соловьев Антон Владимирович, Solovev Anton), 28.06.1983 р.н., громадянин Російської Федерації, відомості згідно з Єдиним державним реєстром платників податків Російської Федерації: ідентифікаційний номер платника податків — 780609720171.	1) блокування активів — тимчасове позбавлення права користуватися та розпоряджатися активами, що належать фізичній або юридичній особі, а також активами, щодо яких така особа може прямо чи опосередковано (через інших фізичних або юридичних осіб) вчиняти дії, тотожні за змістом здійсненню права розпорядження ними; 2) запобігання виведенню капіталів за межі України; 3) зупинення виконання економічних та фінансових зобов'язань; 4) заборона передання технологій, прав на об'єкти права інтелектуальної власності; 5) відмова в наданні та скасування віз резидентам іноземних держав, застосування інших заборон в'їзду на територію України.	п'ятдесят років
57.	Тагаєв Андрій Олександрович (Тагаев Андрей Александрович, Tagaev Andrei), 31.05.1978 р.н., громадянин Російської Федерації, відомості згідно з Єдиним державним реєстром платників податків Російської Федерації: ідентифікаційний номер платника податків — 642100453176.	1) блокування активів — тимчасове позбавлення права користуватися та розпоряджатися активами, що належать фізичній або юридичній особі, а також активами, щодо яких така особа може прямо чи опосередковано (через інших фізичних або юридичних осіб) вчиняти дії, тотожні за змістом здійсненню права розпорядження ними; 2) запобігання виведенню капіталів за межі України; 3) зупинення виконання економічних та фінансових зобов'язань; 4) заборона передання технологій, прав на об'єкти права інтелектуальної власності; 5) відмова в наданні та скасування віз резидентам іноземних держав, застосування інших заборон в'їзду на територію України.	п'ятдесят років
58.	Петров Андрій Юрійович (Петров Андрей Юрьевич, Petrov Andrei), 16.03.1974 р.н., громадянин Російської Федерації.	1) блокування активів — тимчасове позбавлення права користуватися та розпоряджатися активами, що належать фізичній або юридичній особі, а також активами, щодо яких така особа може прямо чи опосередковано (через інших фізичних або юридичних осіб) вчиняти дії, тотожні за змістом здійсненню права розпорядження ними; 2) запобігання виведенню капіталів за межі України; 3) зупинення виконання економічних та фінансових зобов'язань; 4) заборона передання технологій, прав на об'єкти права інтелектуальної власності; 5) відмова в наданні та скасування віз резидентам іноземних держав, застосування інших заборон в'їзду на територію України.	п'ятдесят років
59.	Боєнко Володимир Костянтинович (Боенко Владимир Константинович, Boenko Vladimir), 31.01.1966 р.н., громадянин Російської Федерації.	1) блокування активів — тимчасове позбавлення права користуватися та розпоряджатися активами, що належать фізичній або юридичній особі, а також активами, щодо яких така особа може прямо чи опосередковано (через інших фізичних або юридичних осіб) вчиняти дії, тотожні за змістом здійсненню права розпорядження ними; 2) запобігання виведенню капіталів за межі України; 3) зупинення виконання економічних та фінансових зобов'язань; 4) заборона передання технологій, прав на об'єкти права інтелектуальної власності; 5) відмова в наданні та скасування віз резидентам іноземних держав, застосування інших заборон в'їзду на територію України.	п'ятдесят років
60.	Зубова Марина Анатоліївна (Зубова Марина Анатольевна, Zubova Marina), 04.12.1979 р.н., громадянка Російської Федерації, відомості згідно з Єдиним державним реєстром платників податків Російської Федерації: ідентифікаційний номер платника податків — 773112399135.	1) блокування активів — тимчасове позбавлення права користуватися та розпоряджатися активами, що належать фізичній або юридичній особі, а також активами, щодо яких така особа може прямо чи опосередковано (через інших фізичних або юридичних осіб) вчиняти дії, тотожні за змістом здійсненню права розпорядження ними; 2) запобігання виведенню капіталів за межі України; 3) зупинення виконання економічних та фінансових зобов'язань; 4) заборона передання технологій, прав на об'єкти права інтелектуальної власності; 5) відмова в наданні та скасування віз резидентам іноземних держав, застосування інших заборон в'їзду на територію України.	п'ятдесят років
61.	Афанасьєва Анна Євгенівна (Афанасьева Анна Евгеньевна, Afanaseva Anna), 05.03.1972 р.н., громадянка Російської Федерації, відомості згідно з Єдиним державним реєстром платників податків Російської Федерації: ідентифікаційний номер платника податків — 631301616513.	1) блокування активів — тимчасове позбавлення права користуватися та розпоряджатися активами, що належать фізичній або юридичній особі, а також активами, щодо яких така особа може прямо чи опосередковано (через інших фізичних або юридичних осіб) вчиняти дії, тотожні за змістом здійсненню права розпорядження ними; 2) запобігання виведенню капіталів за межі України; 3) зупинення виконання економічних та фінансових зобов'язань; 4) заборона передання технологій, прав на об'єкти права інтелектуальної власності; 5) відмова в наданні та скасування віз резидентам іноземних держав, застосування інших заборон в'їзду на територію України.	п'ятдесят років
62.	Шевчук Сергій Григорович (Шевчук Сергей Григорьевич, Shevchuk Sergei), 19.07.1979 р.н., громадянин Російської Федерації, відомості згідно з Єдиним державним реєстром платників податків Російської Федерації: ідентифікаційний номер платника податків — 773415066512.	1) блокування активів — тимчасове позбавлення права користуватися та розпоряджатися активами, що належать фізичній або юридичній особі, а також активами, щодо яких така особа може прямо чи опосередковано (через інших фізичних або юридичних осіб) вчиняти дії, тотожні за змістом здійсненню права розпорядження ними; 2) запобігання виведенню капіталів за межі України; 3) зупинення виконання економічних та фінансових зобов'язань; 4) заборона передання технологій, прав на об'єкти права інтелектуальної власності; 5) відмова в наданні та скасування віз резидентам іноземних держав, застосування інших заборон в'їзду на територію України.	п'ятдесят років
63.	Бреєв Микола Юрійович (Бреев Николай Юрьевич, Breev Nikolai), 09.08.1983 р.н., громадянин Російської Федерації, відомості згідно з Єдиним державним реєстром платників податків Російської Федерації: ідентифікаційний номер платника податків — 773171218126.	1) блокування активів — тимчасове позбавлення права користуватися та розпоряджатися активами, що належать фізичній або юридичній особі, а також активами, щодо яких така особа може прямо чи опосередковано (через інших фізичних або юридичних осіб) вчиняти дії, тотожні за змістом здійсненню права розпорядження ними; 2) запобігання виведенню капіталів за межі України; 3) зупинення виконання економічних та фінансових зобов'язань; 4) заборона передання технологій, прав на об'єкти права інтелектуальної власності; 5) відмова в наданні та скасування віз резидентам іноземних держав, застосування інших заборон в'їзду на територію України.	п'ятдесят років
64.	Лучанінов Володимир Ярославович (Лучанинов Владимир Ярославович, Luchaninov Vladimir), 27.12.1976 р.н., громадянин Російської Федерації, відомості згідно з Єдиним державним реєстром платників податків Російської Федерації: ідентифікаційний номер платника податків — 773123792933.	1) блокування активів — тимчасове позбавлення права користуватися та розпоряджатися активами, що належать фізичній або юридичній особі, а також активами, щодо яких така особа може прямо чи опосередковано (через інших фізичних або юридичних осіб) вчиняти дії, тотожні за змістом здійсненню права розпорядження ними; 2) запобігання виведенню капіталів за межі України; 3) зупинення виконання економічних та фінансових зобов'язань; 4) заборона передання технологій, прав на об'єкти права інтелектуальної власності; 5) відмова в наданні та скасування віз резидентам іноземних держав, застосування інших заборон в'їзду на територію України.	п'ятдесят років
65.	Савчук Павло Олегович (Савчук Павел Олегович, Savchuk Pavel), 04.07.1994 р.н., громадянин Російської Федерації, відомості згідно з Єдиним державним реєстром платників податків Російської Федерації: ідентифікаційний номер платника податків — 772822524413.	1) блокування активів — тимчасове позбавлення права користуватися та розпоряджатися активами, що належать фізичній або юридичній особі, а також активами, щодо яких така особа може прямо чи опосередковано (через інших фізичних або юридичних осіб) вчиняти дії, тотожні за змістом здійсненню права розпорядження ними; 2) запобігання виведенню капіталів за межі України; 3) зупинення виконання економічних та фінансових зобов'язань; 4) заборона передання технологій, прав на об'єкти права інтелектуальної власності; 5) відмова в наданні та скасування віз резидентам іноземних держав, застосування інших заборон в'їзду на територію України.	п'ятдесят років
66.	Козеєв Євген Вікторович (Козеев Евгений Викторович, Kozeev Evgenii), 02.09.1988 р.н., громадянин Російської Федерації, відомості згідно з Єдиним державним реєстром платників податків Російської Федерації: ідентифікаційний номер платника податків — 503217839400.	1) блокування активів — тимчасове позбавлення права користуватися та розпоряджатися активами, що належать фізичній або юридичній особі, а також активами, щодо яких така особа може прямо чи опосередковано (через інших фізичних або юридичних осіб) вчиняти дії, тотожні за змістом здійсненню права розпорядження ними; 2) запобігання виведенню капіталів за межі України; 3) зупинення виконання економічних та фінансових зобов'язань; 4) заборона передання технологій, прав на об'єкти права інтелектуальної власності; 5) відмова в наданні та скасування віз резидентам іноземних держав, застосування інших заборон в'їзду на територію України.	п'ятдесят років
67	Рубець Лариса Георгіївна (Рубец Лариса Георгиевна, Rubets Larisa), 06.01.1972 р.н., громадянка Російської Федерації.	1) блокування активів — тимчасове позбавлення права користуватися та розпоряджатися активами, що належать фізичній або юридичній особі, а також активами, щодо яких така особа може прямо чи опосередковано (через інших фізичних або юридичних осіб) вчиняти дії, тотожні за змістом здійсненню права розпорядження ними; 2) запобігання виведенню капіталів за межі України; 3) зупинення виконання економічних та фінансових зобов'язань; 4) заборона передання технологій, прав на об'єкти права інтелектуальної власності; 5) відмова в наданні та скасування віз резидентам іноземних держав, застосування інших заборон в'їзду на територію України.	п'ятдесят років
68.	Гуськов Ігор Олександрович (Гуськов Игорь Александрович, Guskov Igor), 15.08.1962 р.н., громадянин Російської Федерації.	1) блокування активів — тимчасове позбавлення права користуватися та розпоряджатися активами, що належать фізичній або юридичній особі, а також активами, щодо яких така особа може прямо чи опосередковано (через інших фізичних або юридичних осіб) вчиняти дії, тотожні за змістом здійсненню права розпорядження ними; 2) запобігання виведенню капіталів за межі України; 3) зупинення виконання економічних та фінансових зобов'язань; 4) заборона передання технологій, прав на об'єкти права інтелектуальної власності; 5) відмова в наданні та скасування віз резидентам іноземних держав, застосування інших заборон в'їзду на територію України.	п'ятдесят років
69.	Артемов Вадим Валентинович (Артемов Вадим Валентинович, Artemov Vadim), 19.11.1961 р.н., громадянин Російської Федерації.	1) блокування активів — тимчасове позбавлення права користуватися та розпоряджатися активами, що належать фізичній або юридичній особі, а також активами, щодо яких така особа може прямо чи опосередковано (через інших фізичних або юридичних осіб) вчиняти дії, тотожні за змістом здійсненню права розпорядження ними; 2) запобігання виведенню капіталів за межі України; 3) зупинення виконання економічних та фінансових зобов'язань; 4) заборона передання технологій, прав на об'єкти права інтелектуальної власності; 5) відмова в наданні та скасування віз резидентам іноземних держав, застосування інших заборон в'їзду на територію України.	п'ятдесят років
70.	Аракелян Самвел Рубенович (Аракелян Самвел Рубенович, Arakelian Samvel), 13.02.1962 р.н., громадянин Російської Федерації, відомості згідно з Єдиним державним реєстром платників податків Російської Федерації: ідентифікаційний номер платника податків — 616302449903.	1) блокування активів — тимчасове позбавлення права користуватися та розпоряджатися активами, що належать фізичній або юридичній особі, а також активами, щодо яких така особа може прямо чи опосередковано (через інших фізичних або юридичних осіб) вчиняти дії, тотожні за змістом здійсненню права розпорядження ними; 2) запобігання виведенню капіталів за межі України; 3) зупинення виконання економічних та фінансових зобов'язань; 4) заборона передання технологій, прав на об'єкти права інтелектуальної власності; 5) відмова в наданні та скасування віз резидентам іноземних держав, застосування інших заборон в'їзду на територію України.	п'ятдесят років
71.	Асташев Павло Володимирович (Асташев Павел Владимирович, Astashev Pavel), 26.07.1976 р.н., громадянин Російської Федерації, відомості згідно з Єдиним державним реєстром платників податків Російської Федерації: ідентифікаційний номер платника податків — 615412830676.	1) блокування активів — тимчасове позбавлення права користуватися та розпоряджатися активами, що належать фізичній або юридичній особі, а також активами, щодо яких така особа може прямо чи опосередковано (через інших фізичних або юридичних осіб) вчиняти дії, тотожні за змістом здійсненню права розпорядження ними; 2) запобігання виведенню капіталів за межі України; 3) зупинення виконання економічних та фінансових зобов'язань; 4) заборона передання технологій, прав на об'єкти права інтелектуальної власності; 5) відмова в наданні та скасування віз резидентам іноземних держав, застосування інших заборон в'їзду на територію України.	п'ятдесят років
72.	Басов Сергій Вікторович (Басов Сергей Викторович, Basov Sergei), 05.12.1962 р.н., громадянин Російської Федерації.	1) блокування активів — тимчасове позбавлення права користуватися та розпоряджатися активами, що належать фізичній або юридичній особі, а також активами, щодо яких така особа може прямо чи опосередковано (через інших фізичних або юридичних осіб) вчиняти дії, тотожні за змістом здійсненню права розпорядження ними; 2) запобігання виведенню капіталів за межі України; 3) зупинення виконання економічних та фінансових зобов'язань; 4) заборона передання технологій, прав на об'єкти права інтелектуальної власності; 5) відмова в наданні та скасування віз резидентам іноземних держав, застосування інших заборон в'їзду на територію України.	п'ятдесят років

ДОКУМЕНТИ

73.	Варяниця Олексій Якович (Варяница Алексей Яковлевич, Varianitsa Aleksei), 25.07.1984 р.н., громадянин Російської Федерації, відомості згідно з Єдиним державним реєстром платників податків Російської Федерації: ідентифікаційний номер платника податків — 616120889890.	1) блокування активів — тимчасове позбавлення права користуватися та розпоряджатися активами, що належать фізичній або юридичній особі, а також активами, щодо яких така особа може прямо чи опосередковано (через інших фізичних або юридичних осіб) вчиняти дії, тотожні за змістом здійсненню права розпорядження ними; 2) запобігання виведенню капіталів за межі України; 3) зупинення виконання економічних та фінансових зобов'язань; 4) заборона передання технологій, прав на об'єкти права інтелектуальної власності; 5) відмова в наданні та скасування віз резидентам іноземних держав, застосування інших заборон в'їзду на територію України.	п'ятдесят років
74.	Висоцький Ігор Юрійович (Высоцкий Игорь Юрьевич, Vysotskii Igor), 26.07.1960 р.н., громадянин Російської Федерації, відомості згідно з Єдиним державним реєстром платників податків Російської Федерації: ідентифікаційний номер платника податків — 615501412208.	1) блокування активів — тимчасове позбавлення права користуватися та розпоряджатися активами, що належать фізичній або юридичній особі, а також активами, щодо яких така особа може прямо чи опосередковано (через інших фізичних або юридичних осіб) вчиняти дії, тотожні за змістом здійсненню права розпорядження ними; 2) запобігання виведенню капіталів за межі України; 3) зупинення виконання економічних та фінансових зобов'язань; 4) заборона передання технологій, прав на об'єкти права інтелектуальної власності; 5) відмова в наданні та скасування віз резидентам іноземних держав, застосування інших заборон в'їзду на територію України.	п'ятдесят років
75.	Голубниченко Віталій Олександрович (Голубниченко Виталий Александрович, Golubnichenko Vitalii), 30.07.1979 р.н., громадянин Російської Федерації, відомості згідно з Єдиним державним реєстром платників податків Російської Федерації: ідентифікаційний номер платника податків — 613402257491.	1) блокування активів — тимчасове позбавлення права користуватися та розпоряджатися активами, що належать фізичній або юридичній особі, а також активами, щодо яких така особа може прямо чи опосередковано (через інших фізичних або юридичних осіб) вчиняти дії, тотожні за змістом здійсненню права розпорядження ними; 2) запобігання виведенню капіталів за межі України; 3) зупинення виконання економічних та фінансових зобов'язань; 4) заборона передання технологій, прав на об'єкти права інтелектуальної власності; 5) відмова в наданні та скасування віз резидентам іноземних держав, застосування інших заборон в'їзду на територію України.	п'ятдесят років
76.	Гончаров Віктор Георгійович (Гончаров Виктор Георгиевич, Goncharov Viktor), 04.02.1961 р.н., громадянин Російської Федерації.	1) блокування активів — тимчасове позбавлення права користуватися та розпоряджатися активами, що належать фізичній або юридичній особі, а також активами, щодо яких така особа може прямо чи опосередковано (через інших фізичних або юридичних осіб) вчиняти дії, тотожні за змістом здійсненню права розпорядження ними; 2) запобігання виведенню капіталів за межі України; 3) зупинення виконання економічних та фінансових зобов'язань; 4) заборона передання технологій, прав на об'єкти права інтелектуальної власності; 5) відмова в наданні та скасування віз резидентам іноземних держав, застосування інших заборон в'їзду на територію України.	п'ятдесят років
77.	Григорян Сергій Рафаелійович (Григорян Сергей Рафаэльевич, Grigorian Sergei), 17.06.1976 р.н., громадянин Російської Федерації, відомості згідно з Єдиним державним реєстром платників податків Російської Федерації: ідентифікаційний номер платника податків — 616700825603.	1) блокування активів — тимчасове позбавлення права користуватися та розпоряджатися активами, що належать фізичній або юридичній особі, а також активами, щодо яких така особа може прямо чи опосередковано (через інших фізичних або юридичних осіб) вчиняти дії, тотожні за змістом здійсненню права розпорядження ними; 2) запобігання виведенню капіталів за межі України; 3) зупинення виконання економічних та фінансових зобов'язань; 4) заборона передання технологій, прав на об'єкти права інтелектуальної власності; 5) відмова в наданні та скасування віз резидентам іноземних держав, застосування інших заборон в'їзду на територію України.	п'ятдесят років
78.	Дмитрієва Анна Анатоліївна (Дмитриева Анна Анатольевна, Dmitrieva Anna), 26.07.1976 р.н., громадянка Російської Федерації, відомості згідно з Єдиним державним реєстром платників податків Російської Федерації: ідентифікаційний номер платника податків — 610600697900.	1) блокування активів — тимчасове позбавлення права користуватися та розпоряджатися активами, що належать фізичній або юридичній особі, а також активами, щодо яких така особа може прямо чи опосередковано (через інших фізичних або юридичних осіб) вчиняти дії, тотожні за змістом здійсненню права розпорядження ними; 2) запобігання виведенню капіталів за межі України; 3) зупинення виконання економічних та фінансових зобов'язань; 4) заборона передання технологій, прав на об'єкти права інтелектуальної власності; 5) відмова в наданні та скасування віз резидентам іноземних держав, застосування інших заборон в'їзду на територію України.	п'ятдесят років
79.	Дядьков Тарас Павлович (Дядьков Тарас Павлович, Diadkov Taras), 27.09.1982 р.н., громадянин Російської Федерації, відомості згідно з Єдиним державним реєстром платників податків Російської Федерації: ідентифікаційний номер платника податків — 616606068882.	1) блокування активів — тимчасове позбавлення права користуватися та розпоряджатися активами, що належать фізичній або юридичній особі, а також активами, щодо яких така особа може прямо чи опосередковано (через інших фізичних або юридичних осіб) вчиняти дії, тотожні за змістом здійсненню права розпорядження ними; 2) запобігання виведенню капіталів за межі України; 3) зупинення виконання економічних та фінансових зобов'язань; 4) заборона передання технологій, прав на об'єкти права інтелектуальної власності; 5) відмова в наданні та скасування віз резидентам іноземних держав, застосування інших заборон в'їзду на територію України.	п'ятдесят років
80.	Єлисеєва Олена Володимирівна (Елисеева Елена Владимировна, Eliseeva Elena), 27.12.1968 р.н., громадянка Російської Федерації, відомості згідно з Єдиним державним реєстром платників податків Російської Федерації: ідентифікаційний номер платника податків — 616301493138.	1) блокування активів — тимчасове позбавлення права користуватися та розпоряджатися активами, що належать фізичній або юридичній особі, а також активами, щодо яких така особа може прямо чи опосередковано (через інших фізичних або юридичних осіб) вчиняти дії, тотожні за змістом здійсненню права розпорядження ними; 2) запобігання виведенню капіталів за межі України; 3) зупинення виконання економічних та фінансових зобов'язань; 4) заборона передання технологій, прав на об'єкти права інтелектуальної власності; 5) відмова в наданні та скасування віз резидентам іноземних держав, застосування інших заборон в'їзду на територію України.	п'ятдесят років
81.	Жигула Володимир Анатолійович (Жигула Владимир Анатольевич, Zhigula Vladimir), 18.11.1970 р.н., громадянин Російської Федерації.	1) блокування активів — тимчасове позбавлення права користуватися та розпоряджатися активами, що належать фізичній або юридичній особі, а також активами, щодо яких така особа може прямо чи опосередковано (через інших фізичних або юридичних осіб) вчиняти дії, тотожні за змістом здійсненню права розпорядження ними; 2) запобігання виведенню капіталів за межі України; 3) зупинення виконання економічних та фінансових зобов'язань; 4) заборона передання технологій, прав на об'єкти права інтелектуальної власності; 5) відмова в наданні та скасування віз резидентам іноземних держав, застосування інших заборон в'їзду на територію України.	п'ятдесят років
82.	Ковальов Євген Володимирович (Ковалев Евгений Владимирович, Kovalev Evgenii), 01.01.1973 р.н., громадянин Російської Федерації.	1) блокування активів — тимчасове позбавлення права користуватися та розпоряджатися активами, що належать фізичній або юридичній особі, а також активами, щодо яких така особа може прямо чи опосередковано (через інших фізичних або юридичних осіб) вчиняти дії, тотожні за змістом здійсненню права розпорядження ними; 2) запобігання виведенню капіталів за межі України; 3) зупинення виконання економічних та фінансових зобов'язань; 4) заборона передання технологій, прав на об'єкти права інтелектуальної власності; 5) відмова в наданні та скасування віз резидентам іноземних держав, застосування інших заборон в'їзду на територію України.	п'ятдесят років
83.	Ковальов Станіслав Юрійович (Ковалев Станислав Юрьевич, Kovalev Stanislav), 02.04.1973 р.н., громадянин Російської Федерації.	1) блокування активів — тимчасове позбавлення права користуватися та розпоряджатися активами, що належать фізичній або юридичній особі, а також активами, щодо яких така особа може прямо чи опосередковано (через інших фізичних або юридичних осіб) вчиняти дії, тотожні за змістом здійсненню права розпорядження ними; 2) запобігання виведенню капіталів за межі України; 3) зупинення виконання економічних та фінансових зобов'язань; 4) заборона передання технологій, прав на об'єкти права інтелектуальної власності; 5) відмова в наданні та скасування віз резидентам іноземних держав, застосування інших заборон в'їзду на територію України.	п'ятдесят років
84.	Копичка Микола Валентинович (Копичка Николай Валентинович, Kopichka Nikolai), 19.05.1958 р.н., громадянин Російської Федерації, відомості згідно з Єдиним державним реєстром платників податків Російської Федерації: ідентифікаційний номер платника податків — 616607685905.	1) блокування активів — тимчасове позбавлення права користуватися та розпоряджатися активами, що належать фізичній або юридичній особі, а також активами, щодо яких така особа може прямо чи опосередковано (через інших фізичних або юридичних осіб) вчиняти дії, тотожні за змістом здійсненню права розпорядження ними; 2) запобігання виведенню капіталів за межі України; 3) зупинення виконання економічних та фінансових зобов'язань; 4) заборона передання технологій, прав на об'єкти права інтелектуальної власності; 5) відмова в наданні та скасування віз резидентам іноземних держав, застосування інших заборон в'їзду на територію України.	п'ятдесят років
85.	Корнєєв Михайло Вікторович (Корнеев Михаил Викторович, Korneev Mikhail), 20.10.1965 р.н., громадянин Російської Федерації.	1) блокування активів — тимчасове позбавлення права користуватися та розпоряджатися активами, що належать фізичній або юридичній особі, а також активами, щодо яких така особа може прямо чи опосередковано (через інших фізичних або юридичних осіб) вчиняти дії, тотожні за змістом здійсненню права розпорядження ними; 2) запобігання виведенню капіталів за межі України; 3) зупинення виконання економічних та фінансових зобов'язань; 4) заборона передання технологій, прав на об'єкти права інтелектуальної власності; 5) відмова в наданні та скасування віз резидентам іноземних держав, застосування інших заборон в'їзду на територію України.	п'ятдесят років
86.	Короленко Ігор Вікторович (Короленко Игорь Викторович, Korolenko Igor), 21.10.1961 р.н., громадянин Російської Федерації.	1) блокування активів — тимчасове позбавлення права користуватися та розпоряджатися активами, що належать фізичній або юридичній особі, а також активами, щодо яких така особа може прямо чи опосередковано (через інших фізичних або юридичних осіб) вчиняти дії, тотожні за змістом здійсненню права розпорядження ними; 2) запобігання виведенню капіталів за межі України; 3) зупинення виконання економічних та фінансових зобов'язань; 4) заборона передання технологій, прав на об'єкти права інтелектуальної власності; 5) відмова в наданні та скасування віз резидентам іноземних держав, застосування інших заборон в'їзду на територію України.	п'ятдесят років
87.	Кругликов Олександр Миколайович (Кругликов Александр Николаевич, Kruglikov Aleksandr), 15.06.1973 р.н., громадянин Російської Федерації, відомості згідно з Єдиним державним реєстром платників податків Російської Федерації: ідентифікаційний номер платника податків — 616601716378.	1) блокування активів — тимчасове позбавлення права користуватися та розпоряджатися активами, що належать фізичній або юридичній особі, а також активами, щодо яких така особа може прямо чи опосередковано (через інших фізичних або юридичних осіб) вчиняти дії, тотожні за змістом здійсненню права розпорядження ними; 2) запобігання виведенню капіталів за межі України; 3) зупинення виконання економічних та фінансових зобов'язань; 4) заборона передання технологій, прав на об'єкти права інтелектуальної власності; 5) відмова в наданні та скасування віз резидентам іноземних держав, застосування інших заборон в'їзду на територію України.	п'ятдесят років
88.	Кудряшов Сергій Васильович (Кудряшов Сергей Васильевич, Kudriashov Sergei), 14.05.1961 р.н., громадянин Російської Федерації, відомості згідно з Єдиним державним реєстром платників податків Російської Федерації: ідентифікаційний номер платника податків — 750500549047.	1) блокування активів — тимчасове позбавлення права користуватися та розпоряджатися активами, що належать фізичній або юридичній особі, а також активами, щодо яких така особа може прямо чи опосередковано (через інших фізичних або юридичних осіб) вчиняти дії, тотожні за змістом здійсненню права розпорядження ними; 2) запобігання виведенню капіталів за межі України; 3) зупинення виконання економічних та фінансових зобов'язань; 4) заборона передання технологій, прав на об'єкти права інтелектуальної власності; 5) відмова в наданні та скасування віз резидентам іноземних держав, застосування інших заборон в'їзду на територію України.	п'ятдесят років
89.	Нікіточкин Олександр Сергійович (Никиточкин Александр Сергеевич, Nikitochkin Aleksandr), 10.08.1986 р.н., громадянин Російської Федерації, відомості згідно з Єдиним державним реєстром платників податків Російської Федерації: ідентифікаційний номер платника податків — 615010666761.	1) блокування активів — тимчасове позбавлення права користуватися та розпоряджатися активами, що належать фізичній або юридичній особі, а також активами, щодо яких така особа може прямо чи опосередковано (через інших фізичних або юридичних осіб) вчиняти дії, тотожні за змістом здійсненню права розпорядження ними; 2) запобігання виведенню капіталів за межі України; 3) зупинення виконання економічних та фінансових зобов'язань; 4) заборона передання технологій, прав на об'єкти права інтелектуальної власності; 5) відмова в наданні та скасування віз резидентам іноземних держав, застосування інших заборон в'їзду на територію України.	п'ятдесят років
90.	Нудгін Павло Вікторович (Нудгин Павел Викторович, Nudgin Pavel), 28.04.1971 р.н., громадянин Російської Федерації.	1) блокування активів — тимчасове позбавлення права користуватися та розпоряджатися активами, що належать фізичній або юридичній особі, а також активами, щодо яких така особа може прямо чи опосередковано (через інших фізичних або юридичних осіб) вчиняти дії, тотожні за змістом здійсненню права розпорядження ними; 2) запобігання виведенню капіталів за межі України; 3) зупинення виконання економічних та фінансових зобов'язань; 4) заборона передання технологій, прав на об'єкти права інтелектуальної власності; 5) відмова в наданні та скасування віз резидентам іноземних держав, застосування інших заборон в'їзду на територію України.	п'ятдесят років
91.	Окунєв Володимир Володимирович (Окунев Владимир Владимирович, Okunev Vladimir), 02.01.1971 р.н., громадянин Російської Федерації, відомості згідно з Єдиним державним реєстром платників податків Російської Федерації: ідентифікаційний номер платника податків — 611101973995.	1) блокування активів — тимчасове позбавлення права користуватися та розпоряджатися активами, що належать фізичній або юридичній особі, а також активами, щодо яких така особа може прямо чи опосередковано (через інших фізичних або юридичних осіб) вчиняти дії, тотожні за змістом здійсненню права розпорядження ними; 2) запобігання виведенню капіталів за межі України; 3) зупинення виконання економічних та фінансових зобов'язань; 4) заборона передання технологій, прав на об'єкти права інтелектуальної власності; 5) відмова в наданні та скасування віз резидентам іноземних держав, застосування інших заборон в'їзду на територію України.	п'ятдесят років
92.	Орлов Сергій Петрович (Орлов Сергей Петрович, Orlov Sergei), 22.09.1977 р.н., громадянин Російської Федерації.	1) блокування активів — тимчасове позбавлення права користуватися та розпоряджатися активами, що належать фізичній або юридичній особі, а також активами, щодо яких така особа може прямо чи опосередковано (через інших фізичних або юридичних осіб) вчиняти дії, тотожні за змістом здійсненню права розпорядження ними; 2) запобігання виведенню капіталів за межі України; 3) зупинення виконання економічних та фінансових зобов'язань; 4) заборона передання технологій, прав на об'єкти права інтелектуальної власності; 5) відмова в наданні та скасування віз резидентам іноземних держав, застосування інших заборон в'їзду на територію України.	п'ятдесят років
93.	Осиченко Євген Валерійович (Осыченко Евгений Валерьевич, Osychenko Evgenii), 24.06.1966 р.н., громадянин Російської Федерації, відомості згідно з Єдиним державним реєстром платників податків Російської Федерації: ідентифікаційний номер платника податків — 773600076723.	1) блокування активів — тимчасове позбавлення права користуватися та розпоряджатися активами, що належать фізичній або юридичній особі, а також активами, щодо яких така особа може прямо чи опосередковано (через інших фізичних або юридичних осіб) вчиняти дії, тотожні за змістом здійсненню права розпорядження ними; 2) запобігання виведенню капіталів за межі України; 3) зупинення виконання економічних та фінансових зобов'язань; 4) заборона передання технологій, прав на об'єкти права інтелектуальної власності; 5) відмова в наданні та скасування віз резидентам іноземних держав, застосування інших заборон в'їзду на територію України.	п'ятдесят років
94.	Панкратов Олексій Павлович (Панкратов Алексей Павлович, Pankratov Aleksei), 29.01.1982 р.н., громадянин Російської Федерації.	1) блокування активів — тимчасове позбавлення права користуватися та розпоряджатися активами, що належать фізичній або юридичній особі, а також активами, щодо яких така особа може прямо чи опосередковано (через інших фізичних або юридичних осіб) вчиняти дії, тотожні за змістом здійсненню права розпорядження ними; 2) запобігання виведенню капіталів за межі України; 3) зупинення виконання економічних та фінансових зобов'язань; 4) заборона передання технологій, прав на об'єкти права інтелектуальної власності; 5) відмова в наданні та скасування віз резидентам іноземних держав, застосування інших заборон в'їзду на територію України.	п'ятдесят років
95.	Панов Сергій Петрович (Панов Сергей Петрович, Panov Sergei), 30.10.1957 р.н., громадянин Російської Федерації.	1) блокування активів — тимчасове позбавлення права користуватися та розпоряджатися активами, що належать фізичній або юридичній особі, а також активами, щодо яких така особа може прямо чи опосередковано (через інших фізичних або юридичних осіб) вчиняти дії, тотожні за змістом здійсненню права розпорядження ними; 2) запобігання виведенню капіталів за межі України; 3) зупинення виконання економічних та фінансових зобов'язань; 4) заборона передання технологій, прав на об'єкти права інтелектуальної власності; 5) відмова в наданні та скасування віз резидентам іноземних держав, застосування інших заборон в'їзду на територію України.	п'ятдесят років
96.	Папушенко Максим Валерійович (Папушенко Максим Валерьевич, Papushenko Maksim), 24.11.1975 р.н., громадянин Російської Федерації, відомості згідно з Єдиним державним реєстром платників податків Російської Федерації: ідентифікаційний номер платника податків — 616401982608.	1) блокування активів — тимчасове позбавлення права користуватися та розпоряджатися активами, що належать фізичній або юридичній особі, а також активами, щодо яких така особа може прямо чи опосередковано (через інших фізичних або юридичних осіб) вчиняти дії, тотожні за змістом здійсненню права розпорядження ними; 2) запобігання виведенню капіталів за межі України; 3) зупинення виконання економічних та фінансових зобов'язань; 4) заборона передання технологій, прав на об'єкти права інтелектуальної власності; 5) відмова в наданні та скасування віз резидентам іноземних держав, застосування інших заборон в'їзду на територію України.	п'ятдесят років
97.	Пашко Сергій Вікторович (Пашко Сергей Викторович, Pashko Sergei), 31.05.1969 р.н., громадянин Російської Федерації, відомості згідно з Єдиним державним реєстром платників податків Російської Федерації: ідентифікаційний номер платника податків — 616822581440.	1) блокування активів — тимчасове позбавлення права користуватися та розпоряджатися активами, що належать фізичній або юридичній особі, а також активами, щодо яких така особа може прямо чи опосередковано (через інших фізичних або юридичних осіб) вчиняти дії, тотожні за змістом здійсненню права розпорядження ними; 2) запобігання виведенню капіталів за межі України; 3) зупинення виконання економічних та фінансових зобов'язань; 4) заборона передання технологій, прав на об'єкти права інтелектуальної власності; 5) відмова в наданні та скасування віз резидентам іноземних держав, застосування інших заборон в'їзду на територію України.	п'ятдесят років
98.	Полінська Тетяна Олексіївна (Полинская Татьяна Алексеевна, Polinskaia Tatiana), 09.02.1965 р.н., громадянка Російської Федерації, відомості згідно з Єдиним державним реєстром платників податків Російської Федерації: ідентифікаційний номер платника податків — 616500834840.	1) блокування активів — тимчасове позбавлення права користуватися та розпоряджатися активами, що належать фізичній або юридичній особі, а також активами, щодо яких така особа може прямо чи опосередковано (через інших фізичних або юридичних осіб) вчиняти дії, тотожні за змістом здійсненню права розпорядження ними; 2) запобігання виведенню капіталів за межі України; 3) зупинення виконання економічних та фінансових зобов'язань; 4) заборона передання технологій, прав на об'єкти права інтелектуальної власності; 5) відмова в наданні та скасування віз резидентам іноземних держав, застосування інших заборон в'їзду на територію України.	п'ятдесят років
99.	Полуянов Євген Володимирович (Полуянов Евгений Владимирович, Poluianov Evgenii), 04.10.1982 р.н., громадянин Російської Федерації, відомості згідно з Єдиним державним реєстром платників податків Російської Федерації: ідентифікаційний номер платника податків — 614108121650.	1) блокування активів — тимчасове позбавлення права користуватися та розпоряджатися активами, що належать фізичній або юридичній особі, а також активами, щодо яких така особа може прямо чи опосередковано (через інших фізичних або юридичних осіб) вчиняти дії, тотожні за змістом здійсненню права розпорядження ними; 2) запобігання виведенню капіталів за межі України; 3) зупинення виконання економічних та фінансових зобов'язань; 4) заборона передання технологій, прав на об'єкти права інтелектуальної власності; 5) відмова в наданні та скасування віз резидентам іноземних держав, застосування інших заборон в'їзду на територію України.	п'ятдесят років
100.	Рачаловський Костянтин Миколайович (Рачаловский Константин Николаевич, Rachalovskii Konstantin), 26.08.1962 р.н., громадянин Російської Федерації, відомості згідно з Єдиним державним реєстром платників податків Російської Федерації: ідентифікаційний номер платника податків — 610201048728.	1) блокування активів — тимчасове позбавлення права користуватися та розпоряджатися активами, що належать фізичній або юридичній особі, а також активами, щодо яких така особа може прямо чи опосередковано (через інших фізичних або юридичних осіб) вчиняти дії, тотожні за змістом здійсненню права розпорядження ними; 2) запобігання виведенню капіталів за межі України; 3) зупинення виконання економічних та фінансових зобов'язань; 4) заборона передання технологій, прав на об'єкти права інтелектуальної власності; 5) відмова в наданні та скасування віз резидентам іноземних держав, застосування інших заборон в'їзду на територію України.	п'ятдесят років
101.	Сєров Петро Миколайович (Серов Петр Николаевич, Serov Petr), 05.07.1959 р.н., громадянин Російської Федерації.	1) блокування активів — тимчасове позбавлення права користуватися та розпоряджатися активами, що належать фізичній або юридичній особі, а також активами, щодо яких така особа може прямо чи опосередковано (через інших фізичних або юридичних осіб) вчиняти дії, тотожні за змістом здійсненню права розпорядження ними; 2) запобігання виведенню капіталів за межі України; 3) зупинення виконання економічних та фінансових зобов'язань; 4) заборона передання технологій, прав на об'єкти права інтелектуальної власності; 5) відмова в наданні та скасування віз резидентам іноземних держав, застосування інших заборон в'їзду на територію України.	п'ятдесят років
102.	Сильвестров Юрій Юрійович (Сильвестров Юрий Юрьевич, Silvestrov Iurii), 03.02.1980 р.н., громадянин Російської Федерації, відомості згідно з Єдиним державним реєстром платників податків Російської Федерації: ідентифікаційний номер платника податків — 614306523110.	1) блокування активів — тимчасове позбавлення права користуватися та розпоряджатися активами, що належать фізичній або юридичній особі, а також активами, щодо яких така особа може прямо чи опосередковано (через інших фізичних або юридичних осіб) вчиняти дії, тотожні за змістом здійсненню права розпорядження ними; 2) запобігання виведенню капіталів за межі України; 3) зупинення виконання економічних та фінансових зобов'язань; 4) заборона передання технологій, прав на об'єкти права інтелектуальної власності; 5) відмова в наданні та скасування віз резидентам іноземних держав, застосування інших заборон в'їзду на територію України.	п'ятдесят років

ДОКУМЕНТИ

103.	Сорокін Ігор Миколайович (Сорокин Игорь Николаевич, Sorokin Igor), 12.02.1970 р.н., громадянин Російської Федерації, відомості згідно з Єдиним державним реєстром платників податків Російської Федерації: ідентифікаційний номер платника податків — 615101229511.	1) блокування активів — тимчасове позбавлення права користуватися та розпоряджатися активами, що належать фізичній або юридичній особі, а також активами, щодо яких така особа може прямо чи опосередковано (через інших фізичних або юридичних осіб) вчиняти дії, тотожні за змістом здійсненню права розпорядження ними; 2) запобігання виведенню капіталів за межі України; 3) зупинення виконання економічних та фінансових зобов'язань; 4) заборона передання технологій, прав на об'єкти права інтелектуальної власності; 5) відмова в наданні та скасування віз резидентам іноземних держав, застосування інших заборон в'їзду на територію України.	п'ятдесят років
104.	Столяров Володимир Сергійович (Столяров Владимир Сергеевич, Stoliarov Vladimir), 03.07.1993 р.н., громадянин Російської Федерації.	1) блокування активів — тимчасове позбавлення права користуватися та розпоряджатися активами, що належать фізичній або юридичній особі, а також активами, щодо яких така особа може прямо чи опосередковано (через інших фізичних або юридичних осіб) вчиняти дії, тотожні за змістом здійсненню права розпорядження ними; 2) запобігання виведенню капіталів за межі України; 3) зупинення виконання економічних та фінансових зобов'язань; 4) заборона передання технологій, прав на об'єкти права інтелектуальної власності; 5) відмова в наданні та скасування віз резидентам іноземних держав, застосування інших заборон в'їзду на територію України.	п'ятдесят років
105.	Фатєєв Андрій Євгенович (Фатеев Андрей Евгеньевич, Fateev Andrei), 19.02.1980 р.н., громадянин Російської Федерації.	1) блокування активів — тимчасове позбавлення права користуватися та розпоряджатися активами, що належать фізичній або юридичній особі, а також активами, щодо яких така особа може прямо чи опосередковано (через інших фізичних або юридичних осіб) вчиняти дії, тотожні за змістом здійсненню права розпорядження ними; 2) запобігання виведенню капіталів за межі України; 3) зупинення виконання економічних та фінансових зобов'язань; 4) заборона передання технологій, прав на об'єкти права інтелектуальної власності; 5) відмова в наданні та скасування віз резидентам іноземних держав, застосування інших заборон в'їзду на територію України.	п'ятдесят років
106.	Федотова Лілія Вадимівна (Федотова Лилия Вадимовна, Fedotova Liliia), 05.06.1959 р.н., громадянка Російської Федерації, відомості згідно з Єдиним державним реєстром платників податків Російської Федерації: ідентифікаційний номер платника податків — 500300294891.	1) блокування активів — тимчасове позбавлення права користуватися та розпоряджатися активами, що належать фізичній або юридичній особі, а також активами, щодо яких така особа може прямо чи опосередковано (через інших фізичних або юридичних осіб) вчиняти дії, тотожні за змістом здійсненню права розпорядження ними; 2) запобігання виведенню капіталів за межі України; 3) зупинення виконання економічних та фінансових зобов'язань; 4) заборона передання технологій, прав на об'єкти права інтелектуальної власності; 5) відмова в наданні та скасування віз резидентам іноземних держав, застосування інших заборон в'їзду на територію України.	п'ятдесят років
107.	Фішкін Михайло Валерійович (Фишкин Михаил Валерьевич, Fishkin Mikhail), 09.06.1976 р.н., громадянин Російської Федерації, відомості згідно з Єдиним державним реєстром платників податків Російської Федерації: ідентифікаційний номер платника податків — 616110894509.	1) блокування активів — тимчасове позбавлення права користуватися та розпоряджатися активами, що належать фізичній або юридичній особі, а також активами, щодо яких така особа може прямо чи опосередковано (через інших фізичних або юридичних осіб) вчиняти дії, тотожні за змістом здійсненню права розпорядження ними; 2) запобігання виведенню капіталів за межі України; 3) зупинення виконання економічних та фінансових зобов'язань; 4) заборона передання технологій, прав на об'єкти права інтелектуальної власності; 5) відмова в наданні та скасування віз резидентам іноземних держав, застосування інших заборон в'їзду на територію України.	п'ятдесят років
108.	Хохлов Артем Андрійович (Хохлов Артем Андреевич, Khokhlov Artem), 27.10.1982 р.н., громадянин Російської Федерації.	1) блокування активів — тимчасове позбавлення права користуватися та розпоряджатися активами, що належать фізичній або юридичній особі, а також активами, щодо яких така особа може прямо чи опосередковано (через інших фізичних або юридичних осіб) вчиняти дії, тотожні за змістом здійсненню права розпорядження ними; 2) запобігання виведенню капіталів за межі України; 3) зупинення виконання економічних та фінансових зобов'язань; 4) заборона передання технологій, прав на об'єкти права інтелектуальної власності; 5) відмова в наданні та скасування віз резидентам іноземних держав, застосування інших заборон в'їзду на територію України.	п'ятдесят років
109.	Шарков Дмитро Євгенович (Шарков Дмитрий Евгеньевич, Sharkov Dmitrii), 22.06.1978 р.н., громадянин Російської Федерації.	1) блокування активів — тимчасове позбавлення права користуватися та розпоряджатися активами, що належать фізичній або юридичній особі, а також активами, щодо яких така особа може прямо чи опосередковано (через інших фізичних або юридичних осіб) вчиняти дії, тотожні за змістом здійсненню права розпорядження ними; 2) запобігання виведенню капіталів за межі України; 3) зупинення виконання економічних та фінансових зобов'язань; 4) заборона передання технологій, прав на об'єкти права інтелектуальної власності; 5) відмова в наданні та скасування віз резидентам іноземних держав, застосування інших заборон в'їзду на територію України.	п'ятдесят років

Додаток 2
до рішення Ради національної безпеки і оборони України
від 26 лютого 2023 року «Про застосування персональних спеціальних економічних та інших обмежувальних заходів (санкцій)», введеного в дію Указом Президента України
від 26 лютого 2023 року № 115/2023

ЮРИДИЧНІ ОСОБИ,
до яких застосовуються персональні спеціальні економічні та інші обмежувальні заходи (санкції)

№ з/п	Ідентифікаційні дані (повне найменування та реквізити юридичної особи)	Вид обмежувального заходу (відповідно до Закону України «Про санкції»)	Строк застосування
1.	Благодійний фонд допомоги людям, що потрапили в важку життєву ситуацію «Гольфстрім» (Благотворительный фонд помощи людям, попавшим в трудную жизненную ситуацию «Гольфстрим», Charitable Foundation for Helping People in Difficult Life Situations «Gulfstream», CF Golfstream). Відомості згідно з Єдиним державним реєстром юридичних осіб Російської Федерації: основний державний реєстраційний номер — 1115000002160, ідентифікаційний номер платника податків — 5017998033. Місцезнаходження юридичної особи: 127287, Російська Федерація, м. Москва, пров. 4-й Вятський, буд. 16, корп. 2, прим. 2 (127287, Российская Федерация, г. Москва, пер. 4-й Вятский, д. 16, корп. 2, пом. 2).	1) блокування активів — тимчасове позбавлення права користуватися та розпоряджатися активами, що належать фізичній або юридичній особі, а також активами, щодо яких така особа може прямо чи опосередковано (через інших фізичних або юридичних осіб) вчиняти дії, тотожні за змістом здійсненню права розпорядження ними; 2) запобігання виведенню капіталів за межі України; 3) зупинення виконання економічних та фінансових зобов'язань; 4) заборона передання технологій, прав на об'єкти права інтелектуальної власності.	п'ятдесят років
2.	Загальноросійський громадський рух «Народний фронт «За Росію» (Общероссийское общественное движение «Народный фронт «За Россию», All-Russian Public Movement «National Front «For Russia»). Відомості згідно з Єдиним державним реєстром юридичних осіб Російської Федерації: основний державний реєстраційний номер — 1137799016695, ідентифікаційний номер платника податків — 7729452054. Місцезнаходження юридичної особи: 119192, Російська Федерація, м. Москва, вул. Мосфільмівська, буд. 40 (119192, Российская Федерация, г. Москва, ул. Мосфильмовская, д. 40).	1) блокування активів — тимчасове позбавлення права користуватися та розпоряджатися активами, що належать фізичній або юридичній особі, а також активами, щодо яких така особа може прямо чи опосередковано (через інших фізичних або юридичних осіб) вчиняти дії, тотожні за змістом здійсненню права розпорядження ними; 2) запобігання виведенню капіталів за межі України; 3) зупинення виконання економічних та фінансових зобов'язань; 4) заборона передання технологій, прав на об'єкти права інтелектуальної власності.	десять років
3.	Автономна некомерційна організація підтримки гуманітарних програм «Російська гуманітарна місія» (Автономная некоммерческая организация поддержки гуманитарных программ «Русская гуманитарная миссия», Autonomous Non-Commercial Organization for the Support of Humanitarian Programs «Russian Humanitarian Mission»). Відомості згідно з Єдиним державним реєстром юридичних осіб Російської Федерації: основний державний реєстраційний номер — 1107799018876, ідентифікаційний номер платника податків — 7702372500. Місцезнаходження юридичної особи: 119072, Російська Федерація, м. Москва, пров. Берсенівський, буд. 2, будова 1 (119072, Российская Федерация, г. Москва, пер. Берсеневский, д. 2, стр. 1).	1) блокування активів — тимчасове позбавлення права користуватися та розпоряджатися активами, що належать фізичній або юридичній особі, а також активами, щодо яких така особа може прямо чи опосередковано (через інших фізичних або юридичних осіб) вчиняти дії, тотожні за змістом здійсненню права розпорядження ними; 2) запобігання виведенню капіталів за межі України; 3) зупинення виконання економічних та фінансових зобов'язань; 4) заборона передання технологій, прав на об'єкти права інтелектуальної власності.	десять років
4.	Товариство з обмеженою відповідальністю «Нікея» (Общество с ограниченной ответственностью «Никея», Limited Liability Company «Nikea»). Відомості згідно з Єдиним державним реєстром юридичних осіб Російської Федерації: основний державний реєстраційний номер — 5087746368408, ідентифікаційний номер платника податків — 7731605300. Місцезнаходження юридичної особи: 121614, Російська Федерація, м. Москва, бульв. Осінній, буд. 12, корп. 4, кв. 614 (121614, Российская Федерация, г. Москва, бульв. Осенний, д. 12, корп. 4, кв. 614).	1) блокування активів — тимчасове позбавлення права користуватися та розпоряджатися активами, що належать фізичній або юридичній особі, а також активами, щодо яких така особа може прямо чи опосередковано (через інших фізичних або юридичних осіб) вчиняти дії, тотожні за змістом здійсненню права розпорядження ними; 2) запобігання виведенню капіталів за межі України; 3) зупинення виконання економічних та фінансових зобов'язань; 4) заборона передання технологій, прав на об'єкти права інтелектуальної власності.	десять років
5.	Загальноросійська громадська організація «Російський червоний хрест» (Общероссийская общественная организация «Российский красный крест», All-Russian Non-Government Organization «Russian Red Cross»). Відомості згідно з Єдиним державним реєстром юридичних осіб Російської Федерації: основний державний реєстраційний номер — 1037700182772, ідентифікаційний номер платника податків — 7728014523. Місцезнаходження юридичної особи: 117036, Російська Федерація, м. Москва, Черьомушкінський проїзд, буд. 5 (117036, Российская Федерация, г. Москва, Черёмушкинский проезд, д. 5).	1) блокування активів — тимчасове позбавлення права користуватися та розпоряджатися активами, що належать фізичній або юридичній особі, а також активами, щодо яких така особа може прямо чи опосередковано (через інших фізичних або юридичних осіб) вчиняти дії, тотожні за змістом здійсненню права розпорядження ними; 2) запобігання виведенню капіталів за межі України; 3) зупинення виконання економічних та фінансових зобов'язань; 4) заборона передання технологій, прав на об'єкти права інтелектуальної власності.	десять років
6.	Всеросійська громадська молодіжна організація «Всеросійський студентський корпус рятувальників» (Всероссийская общественная молодежная организация «Всероссийский студенческий корпус спасателей», All-Russian Public Youth Organization «All-Russian Student Rescue Corps»). Відомості згідно з Єдиним державним реєстром юридичних осіб Російської Федерації: основний державний реєстраційний номер — 1037739198672, ідентифікаційний номер платника податків — 7731178803. Місцезнаходження юридичної особи: 119454, Російська Федерація, м. Москва, просп. Вернадського, буд. 78, будова 8, пов./прим./кімн. цок./I/4 (119454, Российская Федерация, г. Москва, пр-кт Вернадского, д. 78, стр. 8, эт./пом./ком. цок./I/4).	1) блокування активів — тимчасове позбавлення права користуватися та розпоряджатися активами, що належать фізичній або юридичній особі, а також активами, щодо яких така особа може прямо чи опосередковано (через інших фізичних або юридичних осіб) вчиняти дії, тотожні за змістом здійсненню права розпорядження ними; 2) запобігання виведенню капіталів за межі України; 3) зупинення виконання економічних та фінансових зобов'язань; 4) заборона передання технологій, прав на об'єкти права інтелектуальної власності.	десять років
7.	Автономна некомерційна організація «Дім для мами» (Автономная некоммерческая организация «Дом для мамы», Autonomous Non-Profit Organization «Home for Mommy» / Autonomous Non-Profit Organization «Dom dlya mamy»). Відомості згідно з Єдиним державним реєстром юридичних осіб Російської Федерації: основний державний реєстраційний номер — 1162651075256, ідентифікаційний номер платника податків — 2626045989. Місцезнаходження юридичної особи: 357601, Російська Федерація, Ставропольський край, м. Єсентуки, вул. Вокзальна, будівля 11 (357601, Российская Федерация, Ставропольский край, г. Ессентуки, ул. Вокзальная, зд. 11).	1) блокування активів — тимчасове позбавлення права користуватися та розпоряджатися активами, що належать фізичній або юридичній особі, а також активами, щодо яких така особа може прямо чи опосередковано (через інших фізичних або юридичних осіб) вчиняти дії, тотожні за змістом здійсненню права розпорядження ними; 2) запобігання виведенню капіталів за межі України; 3) зупинення виконання економічних та фінансових зобов'язань; 4) заборона передання технологій, прав на об'єкти права інтелектуальної власності.	десять років

УКАЗ ПРЕЗИДЕНТА УКРАЇНИ

Про рішення Ради національної безпеки і оборони України від 26 лютого 2023 року «Про застосування та внесення змін до персональних спеціальних економічних та інших обмежувальних заходів (санкцій)»

Відповідно до статті 107 Конституції України **ПОСТАНОВЛЯЮ:**

1. Увести в дію рішення Ради національної безпеки і оборони України від 26 лютого 2023 року «Про застосування та внесення змін до персональних спеціальних економічних та інших обмежувальних заходів (санкцій)» (додається).

2. Контроль за виконанням рішення Ради національної безпеки і оборони України, введеного в дію цим Указом, покласти на Секретаря Ради національної безпеки і оборони України.

3. Цей Указ набирає чинності з дня його опублікування.

Президент України В. ЗЕЛЕНСЬКИЙ

м. Київ
26 лютого 2023 року
№ 116/2023

Введено в дію
Указом Президента України
від 26 лютого 2023 року № 116/2023

РІШЕННЯ
Ради національної безпеки і оборони України
від 26 лютого 2023 року
Про застосування та внесення змін до персональних спеціальних економічних та інших обмежувальних заходів (санкцій)

Відповідно до статті 5 Закону України «Про санкції» Рада національної безпеки і оборони України **ВИРІШИЛА:**

1. Підтримати внесені Службою безпеки України пропозиції щодо застосування та внесення змін до персональних спеціальних економічних та інших обмежувальних заходів (санкцій).

2. Застосувати персональні спеціальні економічні та інші обмежувальні заходи (санкції) до:
1) фізичних осіб згідно з додатком 1;
2) юридичних осіб згідно з додатком 2.

3. У зв'язку із застосуванням персональних спеціальних економічних та інших обмежувальних заходів (санкцій), передбачених пунктом 2 цього рішення:
позицію 151 додатка 2 до рішення Ради національної безпеки і оборони України від 14 травня 2020 року «Про застосування, скасування і внесення змін до персональних спеціальних економічних та інших обмежувальних заходів (санкцій)», уведеного в дію Указом Президента України від 14 травня 2020 року № 184/2020, виключити;
позицію 10 додатка 2 до рішення Ради національної безпеки і оборони України від 23 березня 2021 року «Про застосування, скасування та внесення змін до персональних спеціальних економічних та інших обмежувальних заходів (санкцій)», уведеного в дію Указом Президента України від 23 березня 2021 року № 109/2021, виключити;
позицію 1 додатка 1 та позиції 420, 430 додатка 2 до рішення Ради національної безпеки і оборони України від 18 червня 2021 року «Про застосування персональних спеціальних економічних та інших обмежувальних заходів (санкцій)», уведеного в дію Указом Президента України від 24 червня 2021 року № 266/2021, виключити.

4. Кабінету Міністрів України разом зі Службою безпеки України та Національним банком України забезпечити реалізацію і моніторинг ефективності персональних спеціальних економічних та інших обмежувальних заходів (санкцій), передбачених пунктом 2 цього рішення.

5. Міністерству закордонних справ України поінформувати компетентні органи Європейського Союзу, Сполучених Штатів Америки та інших держав про застосування санкцій і порушити перед ними питання про запровадження аналогічних обмежувальних заходів.

Секретар Ради національної безпеки і оборони України О. ДАНІЛОВ

Додаток 1
до рішення Ради національної безпеки і оборони України
від 26 лютого 2023 року «Про застосування та внесення змін до персональних спеціальних економічних та інших обмежувальних заходів (санкцій)», введеного в дію Указом Президента України
від 26 лютого 2023 року № 116/2023

ФІЗИЧНІ ОСОБИ,
до яких застосовуються персональні спеціальні економічні та інші обмежувальні заходи (санкції)

№ з/п	Прізвище, ім'я, по батькові, ідентифікаційні дані (дата народження, громадянство), посада/професійна діяльність	Вид обмежувального заходу (відповідно до Закону України «Про санкції»)	Строк застосування
1.	Пригожина Катерина Сергіївна (Пригожина Екатерина Сергеевна, Prigozhina Ekaterina), 01.03.1999 р.н., громадянка Російської Федерації, відомості згідно з Єдиним державним реєстром платників податків Російської Федерації: ідентифікаційний номер платника податків — 784808463110.	1) блокування активів — тимчасове позбавлення права користуватися та розпоряджатися активами, що належать фізичній або юридичній особі, а також активами, щодо яких така особа може прямо чи опосередковано (через інших фізичних або юридичних осіб) вчиняти дії, тотожні за змістом здійсненню права розпорядження ними; 2) обмеження торговельних операцій (повне припинення); 3) обмеження, часткове чи повне припинення транзиту ресурсів, польотів та перевезень територією України (повне припинення); 4) запобігання виведенню капіталів за межі України; 5) зупинення виконання економічних та фінансових зобов'язань; 6) анулювання або зупинення ліцензій та інших дозволів, одержання (наявність) яких є умовою для здійснення певного виду діяльності, зокрема, анулювання чи зупинення дії спеціальних дозволів на користування надрами; 7) заборона участі у приватизації, оренді державного майна резидентами іноземної держави та особами, які прямо чи опосередковано контролюються резидентами іноземної держави або діють в їх інтересах; 8) заборона передання технологій, прав на об'єкти права інтелектуальної власності; 9) позбавлення державних нагород України, інших форм відзначення; 10) заборона на набуття у власність земельних ділянок.	десять років
2.	Трошева Світлана Леонідівна (Трошева Светлана Леонидовна, Trosheva Svetlana), 21.06.1962 р.н., громадянка Російської Федерації, відомості згідно з Єдиним державним реєстром платників податків Російської Федерації: ідентифікаційний номер платника податків — 781417568180.	1) блокування активів — тимчасове позбавлення права користуватися та розпоряджатися активами, що належать фізичній або юридичній особі, а також активами, щодо яких така особа може прямо чи опосередковано (через інших фізичних або юридичних осіб) вчиняти дії, тотожні за змістом здійсненню права розпорядження ними; 2) обмеження торговельних операцій (повне припинення); 3) обмеження, часткове чи повне припинення транзиту ресурсів, польотів та перевезень територією України (повне припинення); 4) запобігання виведенню капіталів за межі України; 5) зупинення виконання економічних та фінансових зобов'язань; 6) анулювання або зупинення ліцензій та інших дозволів, одержання (наявність) яких є умовою для здійснення певного виду діяльності, зокрема, анулювання чи зупинення дії спеціальних дозволів на користування надрами; 7) заборона участі у приватизації, оренді державного майна резидентами іноземної держави та особами, які прямо чи опосередковано контролюються резидентами іноземної держави або діють в їх інтересах; 8) заборона передання технологій, прав на об'єкти права інтелектуальної власності; 9) позбавлення державних нагород України, інших форм відзначення; 10) заборона на набуття у власність земельних ділянок.	десять років
3.	Уткін Дмитро Валерійович (Уткин Дмитрий Валерьевич, Utkin Dmitrii), 11.06.1970 р.н., громадянин Російської Федерації, відомості згідно з Єдиним державним реєстром платників податків Російської Федерації: ідентифікаційний номер платника податків — 602716169488.	1) блокування активів — тимчасове позбавлення права користуватися та розпоряджатися активами, що належать фізичній або юридичній особі, а також активами, щодо яких така особа може прямо чи опосередковано (через інших фізичних або юридичних осіб) вчиняти дії, тотожні за змістом здійсненню права розпорядження ними; 2) обмеження торговельних операцій (повне припинення); 3) обмеження, часткове чи повне припинення транзиту ресурсів, польотів та перевезень територією України (повне припинення); 4) запобігання виведенню капіталів за межі України; 5) зупинення виконання економічних та фінансових зобов'язань; 6) анулювання або зупинення ліцензій та інших дозволів, одержання (наявність) яких є умовою для здійснення певного виду діяльності, зокрема, анулювання чи зупинення дії спеціальних дозволів на користування надрами; 7) заборона участі у приватизації, оренді державного майна резидентами іноземної держави та особами, які прямо чи опосередковано контролюються резидентами іноземної держави або діють в їх інтересах; 8) заборона передання технологій, прав на об'єкти права інтелектуальної власності; 9) позбавлення державних нагород України, інших форм відзначення; 10) заборона на набуття у власність земельних ділянок.	десять років
4.	Вишницька Наталія Олександрівна (Вишницкая Наталья Александровна, Vishnitskaia Natalia), 29.07.1969 р.н., громадянка Російської Федерації, відомості згідно з Єдиним державним реєстром платників податків Російської Федерації: ідентифікаційний номер платника податків — 601501740364.	1) блокування активів — тимчасове позбавлення права користуватися та розпоряджатися активами, що належать фізичній або юридичній особі, а також активами, щодо яких така особа може прямо чи опосередковано (через інших фізичних або юридичних осіб) вчиняти дії, тотожні за змістом здійсненню права розпорядження ними; 2) обмеження торговельних операцій (повне припинення); 3) обмеження, часткове чи повне припинення транзиту ресурсів, польотів та перевезень територією України (повне припинення); 4) запобігання виведенню капіталів за межі України; 5) зупинення виконання економічних та фінансових зобов'язань; 6) анулювання або зупинення ліцензій та інших дозволів, одержання (наявність) яких є умовою для здійснення певного виду діяльності, зокрема, анулювання чи зупинення дії спеціальних дозволів на користування надрами; 7) заборона участі у приватизації, оренді державного майна резидентами іноземної держави та особами, які прямо чи опосередковано контролюються резидентами іноземної держави або діють в їх інтересах; 8) заборона передання технологій, прав на об'єкти права інтелектуальної власності; 9) позбавлення державних нагород України, інших форм відзначення; 10) заборона на набуття у власність земельних ділянок.	десять років

ДОКУМЕНТИ

5.	Коваленко Анна Дмитрівна (Коваленко Анна Дмитриевна, Kovalenko Anna), 24.12.1993 р.н., громадянка Російської Федерації, відомості згідно з Єдиним державним реєстром платників податків Російської Федерації: ідентифікаційний номер платника податків — 781447225422.	1) блокування активів — тимчасове позбавлення права користуватися та розпоряджатися активами, що належать фізичній або юридичній особі, а також активами, щодо яких така особа може прямо чи опосередковано (через інших фізичних або юридичних осіб) вчиняти дії, тотожні за змістом здійсненню права розпорядження ними; 2) обмеження торговельних операцій (повне припинення); 3) обмеження, часткове чи повне припинення транзиту ресурсів, польотів та перевезень територією України (повне припинення); 4) запобігання виведенню капіталів за межі України; 5) зупинення виконання економічних та фінансових зобов'язань; 6) анулювання або зупинення ліцензій та інших дозволів, одержання (наявність) яких є умовою для здійснення певного виду діяльності, зокрема, анулювання чи зупинення дії спеціальних дозволів на користування надрами; 7) заборона участі у приватизації, оренді державного майна резидентами іноземної держави та особами, які прямо чи опосередковано контролюються резидентами іноземної держави або діють в їх інтересах; 8) заборона передання технологій, прав на об'єкти права інтелектуальної власності; 9) позбавлення державних нагород України, інших форм відзначення; 10) заборона на набуття у власність земельних ділянок.	десять років
6.	Цесарська Алла Павлівна (Цесарская Алла Павловна, Tsesarskaia Alla), 07.11.1959 р.н., громадянка Російської Федерації, відомості згідно з Єдиним державним реєстром платників податків Російської Федерації: ідентифікаційний номер платника податків — 781622653208.	1) блокування активів — тимчасове позбавлення права користуватися та розпоряджатися активами, що належать фізичній або юридичній особі, а також активами, щодо яких така особа може прямо чи опосередковано (через інших фізичних або юридичних осіб) вчиняти дії, тотожні за змістом здійсненню права розпорядження ними; 2) обмеження торговельних операцій (повне припинення); 3) обмеження, часткове чи повне припинення транзиту ресурсів, польотів та перевезень територією України (повне припинення); 4) запобігання виведенню капіталів за межі України; 5) зупинення виконання економічних та фінансових зобов'язань; 6) анулювання або зупинення ліцензій та інших дозволів, одержання (наявність) яких є умовою для здійснення певного виду діяльності, зокрема, анулювання чи зупинення дії спеціальних дозволів на користування надрами; 7) заборона участі у приватизації, оренді державного майна резидентами іноземної держави та особами, які прямо чи опосередковано контролюються резидентами іноземної держави або діють в їх інтересах; 8) заборона передання технологій, прав на об'єкти права інтелектуальної власності; 9) позбавлення державних нагород України, інших форм відзначення; 10) заборона на набуття у власність земельних ділянок.	десять років
7.	Ратникова Олена Володимирівна (Ратникова Елена Владимировна, Ratnikova Elena), 06.11.1961 р.н., громадянка Російської Федерації, відомості згідно з Єдиним державним реєстром платників податків Російської Федерації: ідентифікаційний номер платника податків — 772034108747.	1) блокування активів — тимчасове позбавлення права користуватися та розпоряджатися активами, що належать фізичній або юридичній особі, а також активами, щодо яких така особа може прямо чи опосередковано (через інших фізичних або юридичних осіб) вчиняти дії, тотожні за змістом здійсненню права розпорядження ними; 2) обмеження торговельних операцій (повне припинення); 3) обмеження, часткове чи повне припинення транзиту ресурсів, польотів та перевезень територією України (повне припинення); 4) запобігання виведенню капіталів за межі України; 5) зупинення виконання економічних та фінансових зобов'язань; 6) анулювання або зупинення ліцензій та інших дозволів, одержання (наявність) яких є умовою для здійснення певного виду діяльності, зокрема, анулювання чи зупинення дії спеціальних дозволів на користування надрами; 7) заборона участі у приватизації, оренді державного майна резидентами іноземної держави та особами, які прямо чи опосередковано контролюються резидентами іноземної держави або діють в їх інтересах; 8) заборона передання технологій, прав на об'єкти права інтелектуальної власності; 9) позбавлення державних нагород України, інших форм відзначення; 10) заборона на набуття у власність земельних ділянок.	десять років
8.	Кислова Олена Петрівна (Кислова Елена Петровна, Kislova Elena), 09.10.1967 р.н., громадянка Російської Федерації, відомості згідно з Єдиним державним реєстром платників податків Російської Федерації: ідентифікаційний номер платника податків — 781423993802.	1) блокування активів — тимчасове позбавлення права користуватися та розпоряджатися активами, що належать фізичній або юридичній особі, а також активами, щодо яких така особа може прямо чи опосередковано (через інших фізичних або юридичних осіб) вчиняти дії, тотожні за змістом здійсненню права розпорядження ними; 2) обмеження торговельних операцій (повне припинення); 3) обмеження, часткове чи повне припинення транзиту ресурсів, польотів та перевезень територією України (повне припинення); 4) запобігання виведенню капіталів за межі України; 5) зупинення виконання економічних та фінансових зобов'язань; 6) анулювання або зупинення ліцензій та інших дозволів, одержання (наявність) яких є умовою для здійснення певного виду діяльності, зокрема, анулювання чи зупинення дії спеціальних дозволів на користування надрами; 7) заборона участі у приватизації, оренді державного майна резидентами іноземної держави та особами, які прямо чи опосередковано контролюються резидентами іноземної держави або діють в їх інтересах; 8) заборона передання технологій, прав на об'єкти права інтелектуальної власності; 9) позбавлення державних нагород України, інших форм відзначення; 10) заборона на набуття у власність земельних ділянок.	десять років
9.	Росликова Катерина Станіславівна (Росликова Екатерина Станиславовна, Roslikova Ekaterina), 19.04.1992 р.н., громадянка Російської Федерації, відомості згідно з Єдиним державним реєстром платників податків Російської Федерації: ідентифікаційний номер платника податків — 424306082308.	1) блокування активів — тимчасове позбавлення права користуватися та розпоряджатися активами, що належать фізичній або юридичній особі, а також активами, щодо яких така особа може прямо чи опосередковано (через інших фізичних або юридичних осіб) вчиняти дії, тотожні за змістом здійсненню права розпорядження ними; 2) обмеження торговельних операцій (повне припинення); 3) обмеження, часткове чи повне припинення транзиту ресурсів, польотів та перевезень територією України (повне припинення); 4) запобігання виведенню капіталів за межі України; 5) зупинення виконання економічних та фінансових зобов'язань; 6) анулювання або зупинення ліцензій та інших дозволів, одержання (наявність) яких є умовою для здійснення певного виду діяльності, зокрема, анулювання чи зупинення дії спеціальних дозволів на користування надрами; 7) заборона участі у приватизації, оренді державного майна резидентами іноземної держави та особами, які прямо чи опосередковано контролюються резидентами іноземної держави або діють в їх інтересах; 8) заборона передання технологій, прав на об'єкти права інтелектуальної власності; 9) позбавлення державних нагород України, інших форм відзначення; 10) заборона на набуття у власність земельних ділянок.	десять років
10.	Єрмакова Марія Олександрівна (Ермакова Мария Александровна, Ermakova Mariia), 29.07.1986 р.н., громадянка Російської Федерації, відомості згідно з Єдиним державним реєстром платників податків Російської Федерації: ідентифікаційний номер платника податків — 780626795508.	1) блокування активів — тимчасове позбавлення права користуватися та розпоряджатися активами, що належать фізичній або юридичній особі, а також активами, щодо яких така особа може прямо чи опосередковано (через інших фізичних або юридичних осіб) вчиняти дії, тотожні за змістом здійсненню права розпорядження ними; 2) обмеження торговельних операцій (повне припинення); 3) обмеження, часткове чи повне припинення транзиту ресурсів, польотів та перевезень територією України (повне припинення); 4) запобігання виведенню капіталів за межі України; 5) зупинення виконання економічних та фінансових зобов'язань; 6) анулювання або зупинення ліцензій та інших дозволів, одержання (наявність) яких є умовою для здійснення певного виду діяльності, зокрема, анулювання чи зупинення дії спеціальних дозволів на користування надрами; 7) заборона участі у приватизації, оренді державного майна резидентами іноземної держави та особами, які прямо чи опосередковано контролюються резидентами іноземної держави або діють в їх інтересах; 8) заборона передання технологій, прав на об'єкти права інтелектуальної власності; 9) позбавлення державних нагород України, інших форм відзначення; 10) заборона на набуття у власність земельних ділянок.	десять років
11.	Полевикова Ірина Анатоліївна (Полевикова Ирина Анатольевна, Polevikova Irina), 09.10.1969 р.н., громадянка Російської Федерації, відомості згідно з Єдиним державним реєстром платників податків Російської Федерації: ідентифікаційний номер платника податків — 780417730169.	1) блокування активів — тимчасове позбавлення права користуватися та розпоряджатися активами, що належать фізичній або юридичній особі, а також активами, щодо яких така особа може прямо чи опосередковано (через інших фізичних або юридичних осіб) вчиняти дії, тотожні за змістом здійсненню права розпорядження ними; 2) обмеження торговельних операцій (повне припинення); 3) обмеження, часткове чи повне припинення транзиту ресурсів, польотів та перевезень територією України (повне припинення); 4) запобігання виведенню капіталів за межі України; 5) зупинення виконання економічних та фінансових зобов'язань; 6) анулювання або зупинення ліцензій та інших дозволів, одержання (наявність) яких є умовою для здійснення певного виду діяльності, зокрема, анулювання чи зупинення дії спеціальних дозволів на користування надрами; 7) заборона участі у приватизації, оренді державного майна резидентами іноземної держави та особами, які прямо чи опосередковано контролюються резидентами іноземної держави або діють в їх інтересах; 8) заборона передання технологій, прав на об'єкти права інтелектуальної власності; 9) позбавлення державних нагород України, інших форм відзначення; 10) заборона на набуття у власність земельних ділянок.	десять років
12.	Данилова Ірина Юріївна (Данилова Ирина Юрьевна, Danilova Irina), 21.03.1983 р.н., громадянка Російської Федерації, відомості згідно з Єдиним державним реєстром платників податків Російської Федерації: ідентифікаційний номер платника податків — 781407226540.	1) блокування активів — тимчасове позбавлення права користуватися та розпоряджатися активами, що належать фізичній або юридичній особі, а також активами, щодо яких така особа може прямо чи опосередковано (через інших фізичних або юридичних осіб) вчиняти дії, тотожні за змістом здійсненню права розпорядження ними; 2) обмеження торговельних операцій (повне припинення); 3) обмеження, часткове чи повне припинення транзиту ресурсів, польотів та перевезень територією України (повне припинення); 4) запобігання виведенню капіталів за межі України; 5) зупинення виконання економічних та фінансових зобов'язань; 6) анулювання або зупинення ліцензій та інших дозволів, одержання (наявність) яких є умовою для здійснення певного виду діяльності, зокрема, анулювання чи зупинення дії спеціальних дозволів на користування надрами; 7) заборона участі у приватизації, оренді державного майна резидентами іноземної держави та особами, які прямо чи опосередковано контролюються резидентами іноземної держави або діють в їх інтересах; 8) заборона передання технологій, прав на об'єкти права інтелектуальної власності; 9) позбавлення державних нагород України, інших форм відзначення; 10) заборона на набуття у власність земельних ділянок.	десять років
13.	Левченко Ігор Володимирович (Левченко Игорь Владимирович, Levchenko Igor), 24.11.1980 р.н., громадянин Російської Федерації, відомості згідно з Єдиним державним реєстром платників податків Російської Федерації: ідентифікаційний номер платника податків — 470703895400.	1) блокування активів — тимчасове позбавлення права користуватися та розпоряджатися активами, що належать фізичній або юридичній особі, а також активами, щодо яких така особа може прямо чи опосередковано (через інших фізичних або юридичних осіб) вчиняти дії, тотожні за змістом здійсненню права розпорядження ними; 2) обмеження торговельних операцій (повне припинення); 3) обмеження, часткове чи повне припинення транзиту ресурсів, польотів та перевезень територією України (повне припинення); 4) запобігання виведенню капіталів за межі України; 5) зупинення виконання економічних та фінансових зобов'язань; 6) анулювання або зупинення ліцензій та інших дозволів, одержання (наявність) яких є умовою для здійснення певного виду діяльності, зокрема, анулювання чи зупинення дії спеціальних дозволів на користування надрами; 7) заборона участі у приватизації, оренді державного майна резидентами іноземної держави та особами, які прямо чи опосередковано контролюються резидентами іноземної держави або діють в їх інтересах; 8) заборона передання технологій, прав на об'єкти права інтелектуальної власності; 9) позбавлення державних нагород України, інших форм відзначення; 10) заборона на набуття у власність земельних ділянок.	десять років
14.	Маханов Григорій Петрович (Маханов Григорий Петрович, Makhanov Grigorii), 23.12.1981 р.н., громадянин Російської Федерації, відомості згідно з Єдиним державним реєстром платників податків Російської Федерації: ідентифікаційний номер платника податків — 781634620574.	1) блокування активів — тимчасове позбавлення права користуватися та розпоряджатися активами, що належать фізичній або юридичній особі, а також активами, щодо яких така особа може прямо чи опосередковано (через інших фізичних або юридичних осіб) вчиняти дії, тотожні за змістом здійсненню права розпорядження ними; 2) обмеження торговельних операцій (повне припинення); 3) обмеження, часткове чи повне припинення транзиту ресурсів, польотів та перевезень територією України (повне припинення); 4) запобігання виведенню капіталів за межі України; 5) зупинення виконання економічних та фінансових зобов'язань; 6) анулювання або зупинення ліцензій та інших дозволів, одержання (наявність) яких є умовою для здійснення певного виду діяльності, зокрема, анулювання чи зупинення дії спеціальних дозволів на користування надрами; 7) заборона участі у приватизації, оренді державного майна резидентами іноземної держави та особами, які прямо чи опосередковано контролюються резидентами іноземної держави або діють в їх інтересах; 8) заборона передання технологій, прав на об'єкти права інтелектуальної власності; 9) позбавлення державних нагород України, інших форм відзначення; 10) заборона на набуття у власність земельних ділянок.	десять років
15.	Балабаєва Анастасія Василівна (Балабаева Анастасия Васильевна, Balabaeva Anastasiia), 04.02.1989 р.н., громадянка Російської Федерації, відомості згідно з Єдиним державним реєстром платників податків Російської Федерації: ідентифікаційний номер платника податків — 891103924855.	1) блокування активів — тимчасове позбавлення права користуватися та розпоряджатися активами, що належать фізичній або юридичній особі, а також активами, щодо яких така особа може прямо чи опосередковано (через інших фізичних або юридичних осіб) вчиняти дії, тотожні за змістом здійсненню права розпорядження ними; 2) обмеження торговельних операцій (повне припинення); 3) обмеження, часткове чи повне припинення транзиту ресурсів, польотів та перевезень територією України (повне припинення); 4) запобігання виведенню капіталів за межі України; 5) зупинення виконання економічних та фінансових зобов'язань; 6) анулювання або зупинення ліцензій та інших дозволів, одержання (наявність) яких є умовою для здійснення певного виду діяльності, зокрема, анулювання чи зупинення дії спеціальних дозволів на користування надрами; 7) заборона участі у приватизації, оренді державного майна резидентами іноземної держави та особами, які прямо чи опосередковано контролюються резидентами іноземної держави або діють в їх інтересах; 8) заборона передання технологій, прав на об'єкти права інтелектуальної власності; 9) позбавлення державних нагород України, інших форм відзначення; 10) заборона на набуття у власність земельних ділянок.	десять років
16.	Корольова Валерія Едуардівна (Королёва Валерия Эдуардовна, Koroleva Valeriia), 30.06.1988 р.н., громадянка Російської Федерації, відомості згідно з Єдиним державним реєстром платників податків Російської Федерації: ідентифікаційний номер платника податків — 781699557183.	1) блокування активів — тимчасове позбавлення права користуватися та розпоряджатися активами, що належать фізичній або юридичній особі, а також активами, щодо яких така особа може прямо чи опосередковано (через інших фізичних або юридичних осіб) вчиняти дії, тотожні за змістом здійсненню права розпорядження ними; 2) обмеження торговельних операцій (повне припинення); 3) обмеження, часткове чи повне припинення транзиту ресурсів, польотів та перевезень територією України (повне припинення); 4) запобігання виведенню капіталів за межі України; 5) зупинення виконання економічних та фінансових зобов'язань; 6) анулювання або зупинення ліцензій та інших дозволів, одержання (наявність) яких є умовою для здійснення певного виду діяльності, зокрема, анулювання чи зупинення дії спеціальних дозволів на користування надрами; 7) заборона участі у приватизації, оренді державного майна резидентами іноземної держави та особами, які прямо чи опосередковано контролюються резидентами іноземної держави або діють в їх інтересах; 8) заборона передання технологій, прав на об'єкти права інтелектуальної власності; 9) позбавлення державних нагород України, інших форм відзначення; 10) заборона на набуття у власність земельних ділянок.	десять років
17.	Виноградов Дмитро Володимирович (Виноградов Дмитрий Владимирович, Vinogradov Dmitrii), 10.02.1979 р.н., громадянин Російської Федерації, відомості згідно з Єдиним державним реєстром платників податків Російської Федерації: ідентифікаційний номер платника податків — 540125243826.	1) блокування активів — тимчасове позбавлення права користуватися та розпоряджатися активами, що належать фізичній або юридичній особі, а також активами, щодо яких така особа може прямо чи опосередковано (через інших фізичних або юридичних осіб) вчиняти дії, тотожні за змістом здійсненню права розпорядження ними; 2) обмеження торговельних операцій (повне припинення); 3) обмеження, часткове чи повне припинення транзиту ресурсів, польотів та перевезень територією України (повне припинення); 4) запобігання виведенню капіталів за межі України; 5) зупинення виконання економічних та фінансових зобов'язань; 6) анулювання або зупинення ліцензій та інших дозволів, одержання (наявність) яких є умовою для здійснення певного виду діяльності, зокрема, анулювання чи зупинення дії спеціальних дозволів на користування надрами; 7) заборона участі у приватизації, оренді державного майна резидентами іноземної держави та особами, які прямо чи опосередковано контролюються резидентами іноземної держави або діють в їх інтересах; 8) заборона передання технологій, прав на об'єкти права інтелектуальної власності; 9) позбавлення державних нагород України, інших форм відзначення; 10) заборона на набуття у власність земельних ділянок.	десять років
18.	Синицина Катерина Олександрівна (Синицына Екатерина Александровна, Sinitsyna Ekaterina), 23.11.1990 р.н., громадянка Російської Федерації, відомості згідно з Єдиним державним реєстром платників податків Російської Федерації: ідентифікаційний номер платника податків — 784000869574.	1) блокування активів — тимчасове позбавлення права користуватися та розпоряджатися активами, що належать фізичній або юридичній особі, а також активами, щодо яких така особа може прямо чи опосередковано (через інших фізичних або юридичних осіб) вчиняти дії, тотожні за змістом здійсненню права розпорядження ними; 2) обмеження торговельних операцій (повне припинення); 3) обмеження, часткове чи повне припинення транзиту ресурсів, польотів та перевезень територією України (повне припинення); 4) запобігання виведенню капіталів за межі України; 5) зупинення виконання економічних та фінансових зобов'язань; 6) анулювання або зупинення ліцензій та інших дозволів, одержання (наявність) яких є умовою для здійснення певного виду діяльності, зокрема, анулювання чи зупинення дії спеціальних дозволів на користування надрами; 7) заборона участі у приватизації, оренді державного майна резидентами іноземної держави та особами, які прямо чи опосередковано контролюються резидентами іноземної держави або діють в їх інтересах; 8) заборона передання технологій, прав на об'єкти права інтелектуальної власності; 9) позбавлення державних нагород України, інших форм відзначення; 10) заборона на набуття у власність земельних ділянок.	десять років
19.	Добрикова Євгенія Сергіївна (Добрикова Евгения Сергеевна, Dobrikova Evgeniia), 24.11.1988 р.н., громадянка Російської Федерації, відомості згідно з Єдиним державним реєстром платників податків Російської Федерації: ідентифікаційний номер платника податків — 290222523149.	1) блокування активів — тимчасове позбавлення права користуватися та розпоряджатися активами, що належать фізичній або юридичній особі, а також активами, щодо яких така особа може прямо чи опосередковано (через інших фізичних або юридичних осіб) вчиняти дії, тотожні за змістом здійсненню права розпорядження ними; 2) обмеження торговельних операцій (повне припинення); 3) обмеження, часткове чи повне припинення транзиту ресурсів, польотів та перевезень територією України (повне припинення); 4) запобігання виведенню капіталів за межі України; 5) зупинення виконання економічних та фінансових зобов'язань; 6) анулювання або зупинення ліцензій та інших дозволів, одержання (наявність) яких є умовою для здійснення певного виду діяльності, зокрема, анулювання чи зупинення дії спеціальних дозволів на користування надрами; 7) заборона участі у приватизації, оренді державного майна резидентами іноземної держави та особами, які прямо чи опосередковано контролюються резидентами іноземної держави або діють в їх інтересах; 8) заборона передання технологій, прав на об'єкти права інтелектуальної власності; 9) позбавлення державних нагород України, інших форм відзначення; 10) заборона на набуття у власність земельних ділянок.	десять років
20.	Семак Олена Миколаївна (Семак Елена Николаевна, Semak Elena), 09.09.1971 р.н., громадянка Російської Федерації, відомості згідно з Єдиним державним реєстром платників податків Російської Федерації: ідентифікаційний номер платника податків — 781123874434.	1) блокування активів — тимчасове позбавлення права користуватися та розпоряджатися активами, що належать фізичній або юридичній особі, а також активами, щодо яких така особа може прямо чи опосередковано (через інших фізичних або юридичних осіб) вчиняти дії, тотожні за змістом здійсненню права розпорядження ними; 2) обмеження торговельних операцій (повне припинення); 3) обмеження, часткове чи повне припинення транзиту ресурсів, польотів та перевезень територією України (повне припинення); 4) запобігання виведенню капіталів за межі України; 5) зупинення виконання економічних та фінансових зобов'язань; 6) анулювання або зупинення ліцензій та інших дозволів, одержання (наявність) яких є умовою для здійснення певного виду діяльності, зокрема, анулювання чи зупинення дії спеціальних дозволів на користування надрами; 7) заборона участі у приватизації, оренді державного майна резидентами іноземної держави та особами, які прямо чи опосередковано контролюються резидентами іноземної держави або діють в їх інтересах; 8) заборона передання технологій, прав на об'єкти права інтелектуальної власності; 9) позбавлення державних нагород України, інших форм відзначення; 10) заборона на набуття у власність земельних ділянок.	десять років

ДОКУМЕНТИ

21.	Васильєв Костянтин Миколайович (Васильев Константин Николаевич, Vasilev Konstantin), 19.01.1985 р.н., громадянин Російської Федерації, відомості згідно з Єдиним державним реєстром платників податків Російської Федерації: ідентифікаційний номер платника податків — 780619459086.	1) блокування активів — тимчасове позбавлення права користуватися та розпоряджатися активами, що належать фізичній або юридичній особі, а також активами, щодо яких така особа може прямо чи опосередковано (через інших фізичних або юридичних осіб) вчиняти дії, тотожні за змістом здійсненню права розпорядження ними; 2) обмеження торговельних операцій (повне припинення); 3) обмеження, часткове чи повне припинення транзиту ресурсів, польотів та перевезень територією України (повне припинення); 4) запобігання виведенню капіталів за межі України; 5) зупинення виконання економічних та фінансових зобов'язань; 6) анулювання або зупинення ліцензій та інших дозволів, одержання (наявність) яких є умовою для здійснення певного виду діяльності, зокрема, анулювання чи зупинення дії спеціальних дозволів на користування надрами; 7) заборона участі у приватизації, оренді державного майна резидентами іноземної держави та особами, які прямо чи опосередковано контролюються резидентами іноземної держави або діють в їх інтересах; 8) заборона передання технологій, прав на об'єкти права інтелектуальної власності; 9) позбавлення державних нагород України, інших форм відзначення; 10) заборона на набуття у власність земельних ділянок.	десять років
22.	Корупятник Геннадій Павлович (Корупятник Геннадий Павлович, Korupiatnik Gennadii), 13.01.1957 р.н., громадянин Російської Федерації, відомості згідно з Єдиним державним реєстром платників податків Російської Федерації: ідентифікаційний номер платника податків — 780215220609.	1) блокування активів — тимчасове позбавлення права користуватися та розпоряджатися активами, що належать фізичній або юридичній особі, а також активами, щодо яких така особа може прямо чи опосередковано (через інших фізичних або юридичних осіб) вчиняти дії, тотожні за змістом здійсненню права розпорядження ними; 2) обмеження торговельних операцій (повне припинення); 3) обмеження, часткове чи повне припинення транзиту ресурсів, польотів та перевезень територією України (повне припинення); 4) запобігання виведенню капіталів за межі України; 5) зупинення виконання економічних та фінансових зобов'язань; 6) анулювання або зупинення ліцензій та інших дозволів, одержання (наявність) яких є умовою для здійснення певного виду діяльності, зокрема, анулювання чи зупинення дії спеціальних дозволів на користування надрами; 7) заборона участі у приватизації, оренді державного майна резидентами іноземної держави та особами, які прямо чи опосередковано контролюються резидентами іноземної держави або діють в їх інтересах; 8) заборона передання технологій, прав на об'єкти права інтелектуальної власності; 9) позбавлення державних нагород України, інших форм відзначення; 10) заборона на набуття у власність земельних ділянок.	десять років
23.	Константінов Микола (Константинов Николай, Konstantinov Nikolai), 16.07.1985 р.н., громадянин Російської Федерації, відомості згідно з Єдиним державним реєстром платників податків Російської Федерації: ідентифікаційний номер платника податків — 470508306932.	1) блокування активів — тимчасове позбавлення права користуватися та розпоряджатися активами, що належать фізичній або юридичній особі, а також активами, щодо яких така особа може прямо чи опосередковано (через інших фізичних або юридичних осіб) вчиняти дії, тотожні за змістом здійсненню права розпорядження ними; 2) обмеження торговельних операцій (повне припинення); 3) обмеження, часткове чи повне припинення транзиту ресурсів, польотів та перевезень територією України (повне припинення); 4) запобігання виведенню капіталів за межі України; 5) зупинення виконання економічних та фінансових зобов'язань; 6) анулювання або зупинення ліцензій та інших дозволів, одержання (наявність) яких є умовою для здійснення певного виду діяльності, зокрема, анулювання чи зупинення дії спеціальних дозволів на користування надрами; 7) заборона участі у приватизації, оренді державного майна резидентами іноземної держави та особами, які прямо чи опосередковано контролюються резидентами іноземної держави або діють в їх інтересах; 8) заборона передання технологій, прав на об'єкти права інтелектуальної власності; 9) позбавлення державних нагород України, інших форм відзначення; 10) заборона на набуття у власність земельних ділянок.	десять років
24.	Османова Гульнар Сейтумерівна (Османова Гульнар Сейтумеровна, Osmanova Gulnar), 25.11.1939 р.н., громадянка Російської Федерації, відомості згідно з Єдиним державним реєстром платників податків Російської Федерації: ідентифікаційний номер платника податків — 780605958279.	1) блокування активів — тимчасове позбавлення права користуватися та розпоряджатися активами, що належать фізичній або юридичній особі, а також активами, щодо яких така особа може прямо чи опосередковано (через інших фізичних або юридичних осіб) вчиняти дії, тотожні за змістом здійсненню права розпорядження ними; 2) обмеження торговельних операцій (повне припинення); 3) обмеження, часткове чи повне припинення транзиту ресурсів, польотів та перевезень територією України (повне припинення); 4) запобігання виведенню капіталів за межі України; 5) зупинення виконання економічних та фінансових зобов'язань; 6) анулювання або зупинення ліцензій та інших дозволів, одержання (наявність) яких є умовою для здійснення певного виду діяльності, зокрема, анулювання чи зупинення дії спеціальних дозволів на користування надрами; 7) заборона участі у приватизації, оренді державного майна резидентами іноземної держави та особами, які прямо чи опосередковано контролюються резидентами іноземної держави або діють в їх інтересах; 8) заборона передання технологій, прав на об'єкти права інтелектуальної власності; 9) позбавлення державних нагород України, інших форм відзначення; 10) заборона на набуття у власність земельних ділянок.	десять років
25.	Арнольд Павло Беннович (Арнольд Павел Беннович, Arnold Pavel), 13.06.1974 р.н., громадянин Російської Федерації, відомості згідно з Єдиним державним реєстром платників податків Російської Федерації: ідентифікаційний номер платника податків — 471202956364.	1) блокування активів — тимчасове позбавлення права користуватися та розпоряджатися активами, що належать фізичній або юридичній особі, а також активами, щодо яких така особа може прямо чи опосередковано (через інших фізичних або юридичних осіб) вчиняти дії, тотожні за змістом здійсненню права розпорядження ними; 2) обмеження торговельних операцій (повне припинення); 3) обмеження, часткове чи повне припинення транзиту ресурсів, польотів та перевезень територією України (повне припинення); 4) запобігання виведенню капіталів за межі України; 5) зупинення виконання економічних та фінансових зобов'язань; 6) анулювання або зупинення ліцензій та інших дозволів, одержання (наявність) яких є умовою для здійснення певного виду діяльності, зокрема, анулювання чи зупинення дії спеціальних дозволів на користування надрами; 7) заборона участі у приватизації, оренді державного майна резидентами іноземної держави та особами, які прямо чи опосередковано контролюються резидентами іноземної держави або діють в їх інтересах; 8) заборона передання технологій, прав на об'єкти права інтелектуальної власності; 9) позбавлення державних нагород України, інших форм відзначення; 10) заборона на набуття у власність земельних ділянок.	десять років
26.	Петрова Алла Ігорівна (Петрова Алла Игоревна, Petrova Alla), 28.05.1968 р.н., громадянка Російської Федерації, відомості згідно з Єдиним державним реєстром платників податків Російської Федерації: ідентифікаційний номер платника податків — 780401091943.	1) блокування активів — тимчасове позбавлення права користуватися та розпоряджатися активами, що належать фізичній або юридичній особі, а також активами, щодо яких така особа може прямо чи опосередковано (через інших фізичних або юридичних осіб) вчиняти дії, тотожні за змістом здійсненню права розпорядження ними; 2) обмеження торговельних операцій (повне припинення); 3) обмеження, часткове чи повне припинення транзиту ресурсів, польотів та перевезень територією України (повне припинення); 4) запобігання виведенню капіталів за межі України; 5) зупинення виконання економічних та фінансових зобов'язань; 6) анулювання або зупинення ліцензій та інших дозволів, одержання (наявність) яких є умовою для здійснення певного виду діяльності, зокрема, анулювання чи зупинення дії спеціальних дозволів на користування надрами; 7) заборона участі у приватизації, оренді державного майна резидентами іноземної держави та особами, які прямо чи опосередковано контролюються резидентами іноземної держави або діють в їх інтересах; 8) заборона передання технологій, прав на об'єкти права інтелектуальної власності; 9) позбавлення державних нагород України, інших форм відзначення; 10) заборона на набуття у власність земельних ділянок.	десять років
27.	Слайманов Рафаель Марсилович (Слайманов Рафаэль Марсилович, Slaimanov Rafael), 29.03.1979 р.н., громадянин Російської Федерації, відомості згідно з Єдиним державним реєстром платників податків Російської Федерації: ідентифікаційний номер платника податків — 564000119238.	1) блокування активів — тимчасове позбавлення права користуватися та розпоряджатися активами, що належать фізичній або юридичній особі, а також активами, щодо яких така особа може прямо чи опосередковано (через інших фізичних або юридичних осіб) вчиняти дії, тотожні за змістом здійсненню права розпорядження ними; 2) обмеження торговельних операцій (повне припинення); 3) обмеження, часткове чи повне припинення транзиту ресурсів, польотів та перевезень територією України (повне припинення); 4) запобігання виведенню капіталів за межі України; 5) зупинення виконання економічних та фінансових зобов'язань; 6) анулювання або зупинення ліцензій та інших дозволів, одержання (наявність) яких є умовою для здійснення певного виду діяльності, зокрема, анулювання чи зупинення дії спеціальних дозволів на користування надрами; 7) заборона участі у приватизації, оренді державного майна резидентами іноземної держави та особами, які прямо чи опосередковано контролюються резидентами іноземної держави або діють в їх інтересах; 8) заборона передання технологій, прав на об'єкти права інтелектуальної власності; 9) позбавлення державних нагород України, інших форм відзначення; 10) заборона на набуття у власність земельних ділянок.	десять років
28.	Єрохін Олег В'ячеславович (Ерохин Олег Вячеславович, Erokhin Oleg), 20.09.1966 р.н., громадянин Російської Федерації, відомості згідно з Єдиним державним реєстром платників податків Російської Федерації: ідентифікаційний номер платника податків — 781310371230.	1) блокування активів — тимчасове позбавлення права користуватися та розпоряджатися активами, що належать фізичній або юридичній особі, а також активами, щодо яких така особа може прямо чи опосередковано (через інших фізичних або юридичних осіб) вчиняти дії, тотожні за змістом здійсненню права розпорядження ними; 2) обмеження торговельних операцій (повне припинення); 3) обмеження, часткове чи повне припинення транзиту ресурсів, польотів та перевезень територією України (повне припинення); 4) запобігання виведенню капіталів за межі України; 5) зупинення виконання економічних та фінансових зобов'язань; 6) анулювання або зупинення ліцензій та інших дозволів, одержання (наявність) яких є умовою для здійснення певного виду діяльності, зокрема, анулювання чи зупинення дії спеціальних дозволів на користування надрами; 7) заборона участі у приватизації, оренді державного майна резидентами іноземної держави та особами, які прямо чи опосередковано контролюються резидентами іноземної держави або діють в їх інтересах; 8) заборона передання технологій, прав на об'єкти права інтелектуальної власності; 9) позбавлення державних нагород України, інших форм відзначення; 10) заборона на набуття у власність земельних ділянок.	десять років
29.	Смірнова Марина Сергіївна (Смирнова Марина Сергеевна, Smirnova Marina), 15.12.1978 р.н., громадянка Російської Федерації, відомості згідно з Єдиним державним реєстром платників податків Російської Федерації: ідентифікаційний номер платника податків — 601701289766.	1) блокування активів — тимчасове позбавлення права користуватися та розпоряджатися активами, що належать фізичній або юридичній особі, а також активами, щодо яких така особа може прямо чи опосередковано (через інших фізичних або юридичних осіб) вчиняти дії, тотожні за змістом здійсненню права розпорядження ними; 2) обмеження торговельних операцій (повне припинення); 3) обмеження, часткове чи повне припинення транзиту ресурсів, польотів та перевезень територією України (повне припинення); 4) запобігання виведенню капіталів за межі України; 5) зупинення виконання економічних та фінансових зобов'язань; 6) анулювання або зупинення ліцензій та інших дозволів, одержання (наявність) яких є умовою для здійснення певного виду діяльності, зокрема, анулювання чи зупинення дії спеціальних дозволів на користування надрами; 7) заборона участі у приватизації, оренді державного майна резидентами іноземної держави та особами, які прямо чи опосередковано контролюються резидентами іноземної держави або діють в їх інтересах; 8) заборона передання технологій, прав на об'єкти права інтелектуальної власності; 9) позбавлення державних нагород України, інших форм відзначення; 10) заборона на набуття у власність земельних ділянок.	десять років
30.	Чекалов Валерій Євгенович (Чекалов Валерий Евгеньевич, Chekalov Valerii), 10.01.1976 р.н., громадянин Російської Федерації, відомості згідно з Єдиним державним реєстром платників податків Російської Федерації: ідентифікаційний номер платника податків — 410104446510.	1) блокування активів — тимчасове позбавлення права користуватися та розпоряджатися активами, що належать фізичній або юридичній особі, а також активами, щодо яких така особа може прямо чи опосередковано (через інших фізичних або юридичних осіб) вчиняти дії, тотожні за змістом здійсненню права розпорядження ними; 2) обмеження торговельних операцій (повне припинення); 3) обмеження, часткове чи повне припинення транзиту ресурсів, польотів та перевезень територією України (повне припинення); 4) запобігання виведенню капіталів за межі України; 5) зупинення виконання економічних та фінансових зобов'язань; 6) анулювання або зупинення ліцензій та інших дозволів, одержання (наявність) яких є умовою для здійснення певного виду діяльності, зокрема, анулювання чи зупинення дії спеціальних дозволів на користування надрами; 7) заборона участі у приватизації, оренді державного майна резидентами іноземної держави та особами, які прямо чи опосередковано контролюються резидентами іноземної держави або діють в їх інтересах; 8) заборона передання технологій, прав на об'єкти права інтелектуальної власності; 9) позбавлення державних нагород України, інших форм відзначення; 10) заборона на набуття у власність земельних ділянок.	десять років
31.	Бармін Сергій Валентинович (Бармин Сергей Валентинович, Barmin Sergei), 18.01.1972 р.н., громадянин Російської Федерації, відомості згідно з Єдиним державним реєстром платників податків Російської Федерації: ідентифікаційний номер платника податків — 781641299263.	1) блокування активів — тимчасове позбавлення права користуватися та розпоряджатися активами, що належать фізичній або юридичній особі, а також активами, щодо яких така особа може прямо чи опосередковано (через інших фізичних або юридичних осіб) вчиняти дії, тотожні за змістом здійсненню права розпорядження ними; 2) обмеження торговельних операцій (повне припинення); 3) обмеження, часткове чи повне припинення транзиту ресурсів, польотів та перевезень територією України (повне припинення); 4) запобігання виведенню капіталів за межі України; 5) зупинення виконання економічних та фінансових зобов'язань; 6) анулювання або зупинення ліцензій та інших дозволів, одержання (наявність) яких є умовою для здійснення певного виду діяльності, зокрема, анулювання чи зупинення дії спеціальних дозволів на користування надрами; 7) заборона участі у приватизації, оренді державного майна резидентами іноземної держави та особами, які прямо чи опосередковано контролюються резидентами іноземної держави або діють в їх інтересах; 8) заборона передання технологій, прав на об'єкти права інтелектуальної власності; 9) позбавлення державних нагород України, інших форм відзначення; 10) заборона на набуття у власність земельних ділянок.	десять років
32.	Александрова Діна Дмитрівна (Александрова Дина Дмитриевна, Aleksandrova Dina), 08.10.1969 р.н., громадянка Російської Федерації, відомості згідно з Єдиним державним реєстром платників податків Російської Федерації: ідентифікаційний номер платника податків — 780616548500.	1) блокування активів — тимчасове позбавлення права користуватися та розпоряджатися активами, що належать фізичній або юридичній особі, а також активами, щодо яких така особа може прямо чи опосередковано (через інших фізичних або юридичних осіб) вчиняти дії, тотожні за змістом здійсненню права розпорядження ними; 2) обмеження торговельних операцій (повне припинення); 3) обмеження, часткове чи повне припинення транзиту ресурсів, польотів та перевезень територією України (повне припинення); 4) запобігання виведенню капіталів за межі України; 5) зупинення виконання економічних та фінансових зобов'язань; 6) анулювання або зупинення ліцензій та інших дозволів, одержання (наявність) яких є умовою для здійснення певного виду діяльності, зокрема, анулювання чи зупинення дії спеціальних дозволів на користування надрами; 7) заборона участі у приватизації, оренді державного майна резидентами іноземної держави та особами, які прямо чи опосередковано контролюються резидентами іноземної держави або діють в їх інтересах; 8) заборона передання технологій, прав на об'єкти права інтелектуальної власності; 9) позбавлення державних нагород України, інших форм відзначення; 10) заборона на набуття у власність земельних ділянок.	десять років
33.	Поясков Михайло Олександрович (Поясков Михаил Александрович, Poiaskov Mikhail), 17.09.1974 р.н., громадянин Російської Федерації, відомості згідно з Єдиним державним реєстром платників податків Російської Федерації: ідентифікаційний номер платника податків — 526318795405.	1) блокування активів — тимчасове позбавлення права користуватися та розпоряджатися активами, що належать фізичній або юридичній особі, а також активами, щодо яких така особа може прямо чи опосередковано (через інших фізичних або юридичних осіб) вчиняти дії, тотожні за змістом здійсненню права розпорядження ними; 2) обмеження торговельних операцій (повне припинення); 3) обмеження, часткове чи повне припинення транзиту ресурсів, польотів та перевезень територією України (повне припинення); 4) запобігання виведенню капіталів за межі України; 5) зупинення виконання економічних та фінансових зобов'язань; 6) анулювання або зупинення ліцензій та інших дозволів, одержання (наявність) яких є умовою для здійснення певного виду діяльності, зокрема, анулювання чи зупинення дії спеціальних дозволів на користування надрами; 7) заборона участі у приватизації, оренді державного майна резидентами іноземної держави та особами, які прямо чи опосередковано контролюються резидентами іноземної держави або діють в їх інтересах; 8) заборона передання технологій, прав на об'єкти права інтелектуальної власності; 9) позбавлення державних нагород України, інших форм відзначення; 10) заборона на набуття у власність земельних ділянок.	десять років
34.	Можар Олена Анатоліївна (Можар Елена Анатольевна, Mozhar Elena), 23.03.1968 р.н., громадянка Російської Федерації, відомості згідно з Єдиним державним реєстром платників податків Російської Федерації: ідентифікаційний номер платника податків — 781004324907.	1) блокування активів — тимчасове позбавлення права користуватися та розпоряджатися активами, що належать фізичній або юридичній особі, а також активами, щодо яких така особа може прямо чи опосередковано (через інших фізичних або юридичних осіб) вчиняти дії, тотожні за змістом здійсненню права розпорядження ними; 2) обмеження торговельних операцій (повне припинення); 3) обмеження, часткове чи повне припинення транзиту ресурсів, польотів та перевезень територією України (повне припинення); 4) запобігання виведенню капіталів за межі України; 5) зупинення виконання економічних та фінансових зобов'язань; 6) анулювання або зупинення ліцензій та інших дозволів, одержання (наявність) яких є умовою для здійснення певного виду діяльності, зокрема, анулювання чи зупинення дії спеціальних дозволів на користування надрами; 7) заборона участі у приватизації, оренді державного майна резидентами іноземної держави та особами, які прямо чи опосередковано контролюються резидентами іноземної держави або діють в їх інтересах; 8) заборона передання технологій, прав на об'єкти права інтелектуальної власності; 9) позбавлення державних нагород України, інших форм відзначення; 10) заборона на набуття у власність земельних ділянок.	десять років
35.	Буханцова Олена Миколаївна (Буханцова Елена Николаевна, Bukhantsova Elena), 27.11.1970 р.н., громадянка Російської Федерації, відомості згідно з Єдиним державним реєстром платників податків Російської Федерації: ідентифікаційний номер платника податків — 780611922288.	1) блокування активів — тимчасове позбавлення права користуватися та розпоряджатися активами, що належать фізичній або юридичній особі, а також активами, щодо яких така особа може прямо чи опосередковано (через інших фізичних або юридичних осіб) вчиняти дії, тотожні за змістом здійсненню права розпорядження ними; 2) обмеження торговельних операцій (повне припинення); 3) обмеження, часткове чи повне припинення транзиту ресурсів, польотів та перевезень територією України (повне припинення); 4) запобігання виведенню капіталів за межі України; 5) зупинення виконання економічних та фінансових зобов'язань; 6) анулювання або зупинення ліцензій та інших дозволів, одержання (наявність) яких є умовою для здійснення певного виду діяльності, зокрема, анулювання чи зупинення дії спеціальних дозволів на користування надрами; 7) заборона участі у приватизації, оренді державного майна резидентами іноземної держави та особами, які прямо чи опосередковано контролюються резидентами іноземної держави або діють в їх інтересах; 8) заборона передання технологій, прав на об'єкти права інтелектуальної власності; 9) позбавлення державних нагород України, інших форм відзначення; 10) заборона на набуття у власність земельних ділянок.	десять років
36.	Ушаков Євген Михайлович (Ушаков Евгений Михайлович, Ushakov Evgenii), 11.04.1976 р.н., громадянин Російської Федерації, відомості згідно з Єдиним державним реєстром платників податків Російської Федерації: ідентифікаційний номер платника податків — 772829299809.	1) блокування активів — тимчасове позбавлення права користуватися та розпоряджатися активами, що належать фізичній або юридичній особі, а також активами, щодо яких така особа може прямо чи опосередковано (через інших фізичних або юридичних осіб) вчиняти дії, тотожні за змістом здійсненню права розпорядження ними; 2) обмеження торговельних операцій (повне припинення); 3) обмеження, часткове чи повне припинення транзиту ресурсів, польотів та перевезень територією України (повне припинення); 4) запобігання виведенню капіталів за межі України; 5) зупинення виконання економічних та фінансових зобов'язань; 6) анулювання або зупинення ліцензій та інших дозволів, одержання (наявність) яких є умовою для здійснення певного виду діяльності, зокрема, анулювання чи зупинення дії спеціальних дозволів на користування надрами; 7) заборона участі у приватизації, оренді державного майна резидентами іноземної держави та особами, які прямо чи опосередковано контролюються резидентами іноземної держави або діють в їх інтересах; 8) заборона передання технологій, прав на об'єкти права інтелектуальної власності; 9) позбавлення державних нагород України, інших форм відзначення; 10) заборона на набуття у власність земельних ділянок.	десять років

ДОКУМЕНТИ

37.	Тимофеєва Олена Миколаївна (Тимофеева Елена Николаевна, Timofeeva Elena), 09.10.1952 р.н., громадянка Російської Федерації, відомості згідно з Єдиним державним реєстром платників податків Російської Федерації: ідентифікаційний номер платника податків — 781002861906.	1) блокування активів — тимчасове позбавлення права користуватися та розпоряджатися активами, що належать фізичній або юридичній особі, а також активами, щодо яких така особа може прямо чи опосередковано (через інших фізичних або юридичних осіб) вчиняти дії, тотожні за змістом здійсненню права розпорядження ними; 2) обмеження торговельних операцій (повне припинення); 3) обмеження, часткове чи повне припинення транзиту ресурсів, польотів та перевезень територією України (повне припинення); 4) запобігання виведенню капіталів за межі України; 5) зупинення виконання економічних та фінансових зобов'язань; 6) анулювання або зупинення ліцензій та інших дозволів, одержання (наявність) яких є умовою для здійснення певного виду діяльності, зокрема, анулювання чи зупинення дії спеціальних дозволів на користування надрами; 7) заборона участі у приватизації, оренді державного майна резидентами іноземної держави та особами, які прямо чи опосередковано контролюються резидентами іноземної держави або діють в їх інтересах; 8) заборона передання технологій, прав на об'єкти права інтелектуальної власності; 9) позбавлення державних нагород України, інших форм відзначення; 10) заборона на набуття у власність земельних ділянок.	десять років
38.	Мандель Андрій Сергійович (Мандель Андрей Сергеевич, Mandel Andrei), 02.03.1990 р.н., громадянин Російської Федерації, відомості згідно з Єдиним державним реєстром платників податків Російської Федерації: ідентифікаційний номер платника податків — 471206451759.	1) блокування активів — тимчасове позбавлення права користуватися та розпоряджатися активами, що належать фізичній або юридичній особі, а також активами, щодо яких така особа може прямо чи опосередковано (через інших фізичних або юридичних осіб) вчиняти дії, тотожні за змістом здійсненню права розпорядження ними; 2) обмеження торговельних операцій (повне припинення); 3) обмеження, часткове чи повне припинення транзиту ресурсів, польотів та перевезень територією України (повне припинення); 4) запобігання виведенню капіталів за межі України; 5) зупинення виконання економічних та фінансових зобов'язань; 6) анулювання або зупинення ліцензій та інших дозволів, одержання (наявність) яких є умовою для здійснення певного виду діяльності, зокрема, анулювання чи зупинення дії спеціальних дозволів на користування надрами; 7) заборона участі у приватизації, оренді державного майна резидентами іноземної держави та особами, які прямо чи опосередковано контролюються резидентами іноземної держави або діють в їх інтересах; 8) заборона передання технологій, прав на об'єкти права інтелектуальної власності; 9) позбавлення державних нагород України, інших форм відзначення; 10) заборона на набуття у власність земельних ділянок.	десять років
39.	Ситдікова Катерина Юріївна (Ситдикова Екатерина Юрьевна, Sitdikova Ekaterina), 21.05.1990 р.н., громадянка Російської Федерації, відомості згідно з Єдиним державним реєстром платників податків Російської Федерації: ідентифікаційний номер платника податків — 434582194832.	1) блокування активів — тимчасове позбавлення права користуватися та розпоряджатися активами, що належать фізичній або юридичній особі, а також активами, щодо яких така особа може прямо чи опосередковано (через інших фізичних або юридичних осіб) вчиняти дії, тотожні за змістом здійсненню права розпорядження ними; 2) обмеження торговельних операцій (повне припинення); 3) обмеження, часткове чи повне припинення транзиту ресурсів, польотів та перевезень територією України (повне припинення); 4) запобігання виведенню капіталів за межі України; 5) зупинення виконання економічних та фінансових зобов'язань; 6) анулювання або зупинення ліцензій та інших дозволів, одержання (наявність) яких є умовою для здійснення певного виду діяльності, зокрема, анулювання чи зупинення дії спеціальних дозволів на користування надрами; 7) заборона участі у приватизації, оренді державного майна резидентами іноземної держави та особами, які прямо чи опосередковано контролюються резидентами іноземної держави або діють в їх інтересах; 8) заборона передання технологій, прав на об'єкти права інтелектуальної власності; 9) позбавлення державних нагород України, інших форм відзначення; 10) заборона на набуття у власність земельних ділянок.	десять років
40.	Цулукідзе Олександр Вікторович (Цулукидзе Александр Викторович, Tsulukidze Aleksandr), 08.07.1989 р.н., громадянин Російської Федерації, відомості згідно з Єдиним державним реєстром платників податків Російської Федерації: ідентифікаційний номер платника податків — 781435878699.	1) блокування активів — тимчасове позбавлення права користуватися та розпоряджатися активами, що належать фізичній або юридичній особі, а також активами, щодо яких така особа може прямо чи опосередковано (через інших фізичних або юридичних осіб) вчиняти дії, тотожні за змістом здійсненню права розпорядження ними; 2) обмеження торговельних операцій (повне припинення); 3) обмеження, часткове чи повне припинення транзиту ресурсів, польотів та перевезень територією України (повне припинення); 4) запобігання виведенню капіталів за межі України; 5) зупинення виконання економічних та фінансових зобов'язань; 6) анулювання або зупинення ліцензій та інших дозволів, одержання (наявність) яких є умовою для здійснення певного виду діяльності, зокрема, анулювання чи зупинення дії спеціальних дозволів на користування надрами; 7) заборона участі у приватизації, оренді державного майна резидентами іноземної держави та особами, які прямо чи опосередковано контролюються резидентами іноземної держави або діють в їх інтересах; 8) заборона передання технологій, прав на об'єкти права інтелектуальної власності; 9) позбавлення державних нагород України, інших форм відзначення; 10) заборона на набуття у власність земельних ділянок.	десять років
41.	Потепкін Михайло Сергійович (Потепкин Михаил Сергеевич, Potepkin Mikhail), 29.09.1981 р.н., громадянин Російської Федерації, відомості згідно з Єдиним державним реєстром платників податків Російської Федерації: ідентифікаційний номер платника податків — 781406805632.	1) блокування активів — тимчасове позбавлення права користуватися та розпоряджатися активами, що належать фізичній або юридичній особі, а також активами, щодо яких така особа може прямо чи опосередковано (через інших фізичних або юридичних осіб) вчиняти дії, тотожні за змістом здійсненню права розпорядження ними; 2) обмеження торговельних операцій (повне припинення); 3) обмеження, часткове чи повне припинення транзиту ресурсів, польотів та перевезень територією України (повне припинення); 4) запобігання виведенню капіталів за межі України; 5) зупинення виконання економічних та фінансових зобов'язань; 6) анулювання або зупинення ліцензій та інших дозволів, одержання (наявність) яких є умовою для здійснення певного виду діяльності, зокрема, анулювання чи зупинення дії спеціальних дозволів на користування надрами; 7) заборона участі у приватизації, оренді державного майна резидентами іноземної держави та особами, які прямо чи опосередковано контролюються резидентами іноземної держави або діють в їх інтересах; 8) заборона передання технологій, прав на об'єкти права інтелектуальної власності; 9) позбавлення державних нагород України, інших форм відзначення; 10) заборона на набуття у власність земельних ділянок.	десять років
42.	Марков Антон Олександрович (Марков Антон Александрович, Markov Anton), 09.08.1995 р.н., громадянин Російської Федерації, відомості згідно з Єдиним державним реєстром платників податків Російської Федерації: ідентифікаційний номер платника податків — 870301003347.	1) блокування активів — тимчасове позбавлення права користуватися та розпоряджатися активами, що належать фізичній або юридичній особі, а також активами, щодо яких така особа може прямо чи опосередковано (через інших фізичних або юридичних осіб) вчиняти дії, тотожні за змістом здійсненню права розпорядження ними; 2) обмеження торговельних операцій (повне припинення); 3) обмеження, часткове чи повне припинення транзиту ресурсів, польотів та перевезень територією України (повне припинення); 4) запобігання виведенню капіталів за межі України; 5) зупинення виконання економічних та фінансових зобов'язань; 6) анулювання або зупинення ліцензій та інших дозволів, одержання (наявність) яких є умовою для здійснення певного виду діяльності, зокрема, анулювання чи зупинення дії спеціальних дозволів на користування надрами; 7) заборона участі у приватизації, оренді державного майна резидентами іноземної держави та особами, які прямо чи опосередковано контролюються резидентами іноземної держави або діють в їх інтересах; 8) заборона передання технологій, прав на об'єкти права інтелектуальної власності; 9) позбавлення державних нагород України, інших форм відзначення; 10) заборона на набуття у власність земельних ділянок.	десять років
43.	Старкова Ольга Олександрівна (Старкова Ольга Александровна, Starkova Olga), 12.11.1979 р.н., громадянка Російської Федерації, відомості згідно з Єдиним державним реєстром платників податків Російської Федерації: ідентифікаційний номер платника податків — 616405336490.	1) блокування активів — тимчасове позбавлення права користуватися та розпоряджатися активами, що належать фізичній або юридичній особі, а також активами, щодо яких така особа може прямо чи опосередковано (через інших фізичних або юридичних осіб) вчиняти дії, тотожні за змістом здійсненню права розпорядження ними; 2) обмеження торговельних операцій (повне припинення); 3) обмеження, часткове чи повне припинення транзиту ресурсів, польотів та перевезень територією України (повне припинення); 4) запобігання виведенню капіталів за межі України; 5) зупинення виконання економічних та фінансових зобов'язань; 6) анулювання або зупинення ліцензій та інших дозволів, одержання (наявність) яких є умовою для здійснення певного виду діяльності, зокрема, анулювання чи зупинення дії спеціальних дозволів на користування надрами; 7) заборона участі у приватизації, оренді державного майна резидентами іноземної держави та особами, які прямо чи опосередковано контролюються резидентами іноземної держави або діють в їх інтересах; 8) заборона передання технологій, прав на об'єкти права інтелектуальної власності; 9) позбавлення державних нагород України, інших форм відзначення; 10) заборона на набуття у власність земельних ділянок.	десять років
44.	Лавренков Ігор Валерійович (Лавренков Игорь Валерьевич, Lavrenkov Igor), 30.01.1974 р.н., громадянин Російської Федерації.	1) блокування активів — тимчасове позбавлення права користуватися та розпоряджатися активами, що належать фізичній або юридичній особі, а також активами, щодо яких така особа може прямо чи опосередковано (через інших фізичних або юридичних осіб) вчиняти дії, тотожні за змістом здійсненню права розпорядження ними; 2) обмеження торговельних операцій (повне припинення); 3) обмеження, часткове чи повне припинення транзиту ресурсів, польотів та перевезень територією України (повне припинення); 4) запобігання виведенню капіталів за межі України; 5) зупинення виконання економічних та фінансових зобов'язань; 6) анулювання або зупинення ліцензій та інших дозволів, одержання (наявність) яких є умовою для здійснення певного виду діяльності, зокрема, анулювання чи зупинення дії спеціальних дозволів на користування надрами; 7) заборона участі у приватизації, оренді державного майна резидентами іноземної держави та особами, які прямо чи опосередковано контролюються резидентами іноземної держави або діють в їх інтересах; 8) заборона передання технологій, прав на об'єкти права інтелектуальної власності; 9) позбавлення державних нагород України, інших форм відзначення; 10) заборона на набуття у власність земельних ділянок.	десять років
45.	Шорохов Олег Юрійович (Шорохов Олег Юрьевич, Shorokhov Oleg), 10.03.1972 р.н., громадянин Російської Федерації, відомості згідно з Єдиним державним реєстром платників податків Російської Федерації: ідентифікаційний номер платника податків — 471500091606.	1) блокування активів — тимчасове позбавлення права користуватися та розпоряджатися активами, що належать фізичній або юридичній особі, а також активами, щодо яких така особа може прямо чи опосередковано (через інших фізичних або юридичних осіб) вчиняти дії, тотожні за змістом здійсненню права розпорядження ними; 2) обмеження торговельних операцій (повне припинення); 3) обмеження, часткове чи повне припинення транзиту ресурсів, польотів та перевезень територією України (повне припинення); 4) запобігання виведенню капіталів за межі України; 5) зупинення виконання економічних та фінансових зобов'язань; 6) анулювання або зупинення ліцензій та інших дозволів, одержання (наявність) яких є умовою для здійснення певного виду діяльності, зокрема, анулювання чи зупинення дії спеціальних дозволів на користування надрами; 7) заборона участі у приватизації, оренді державного майна резидентами іноземної держави та особами, які прямо чи опосередковано контролюються резидентами іноземної держави або діють в їх інтересах; 8) заборона передання технологій, прав на об'єкти права інтелектуальної власності; 9) позбавлення державних нагород України, інших форм відзначення; 10) заборона на набуття у власність земельних ділянок.	десять років
46.	Кочина Олена Анатоліївна (Кочина Елена Анатольевна, Kochina Elena), 29.07.1975 р.н., громадянка Російської Федерації, відомості згідно з Єдиним державним реєстром платників податків Російської Федерації: ідентифікаційний номер платника податків — 780507603101.	1) блокування активів — тимчасове позбавлення права користуватися та розпоряджатися активами, що належать фізичній або юридичній особі, а також активами, щодо яких така особа може прямо чи опосередковано (через інших фізичних або юридичних осіб) вчиняти дії, тотожні за змістом здійсненню права розпорядження ними; 2) обмеження торговельних операцій (повне припинення); 3) обмеження, часткове чи повне припинення транзиту ресурсів, польотів та перевезень територією України (повне припинення); 4) запобігання виведенню капіталів за межі України; 5) зупинення виконання економічних та фінансових зобов'язань; 6) анулювання або зупинення ліцензій та інших дозволів, одержання (наявність) яких є умовою для здійснення певного виду діяльності, зокрема, анулювання чи зупинення дії спеціальних дозволів на користування надрами; 7) заборона участі у приватизації, оренді державного майна резидентами іноземної держави та особами, які прямо чи опосередковано контролюються резидентами іноземної держави або діють в їх інтересах; 8) заборона передання технологій, прав на об'єкти права інтелектуальної власності; 9) позбавлення державних нагород України, інших форм відзначення; 10) заборона на набуття у власність земельних ділянок.	десять років
47.	Ходотов Євген Гаррійович (Ходотов Евгений Гаррьевич, Khodotov Evgenii), 21.03.1964 р.н., громадянин Російської Федерації, відомості згідно з Єдиним державним реєстром платників податків Російської Федерації: ідентифікаційний номер платника податків — 780708486042.	1) блокування активів — тимчасове позбавлення права користуватися та розпоряджатися активами, що належать фізичній або юридичній особі, а також активами, щодо яких така особа може прямо чи опосередковано (через інших фізичних або юридичних осіб) вчиняти дії, тотожні за змістом здійсненню права розпорядження ними; 2) обмеження торговельних операцій (повне припинення); 3) обмеження, часткове чи повне припинення транзиту ресурсів, польотів та перевезень територією України (повне припинення); 4) запобігання виведенню капіталів за межі України; 5) зупинення виконання економічних та фінансових зобов'язань; 6) анулювання або зупинення ліцензій та інших дозволів, одержання (наявність) яких є умовою для здійснення певного виду діяльності, зокрема, анулювання чи зупинення дії спеціальних дозволів на користування надрами; 7) заборона участі у приватизації, оренді державного майна резидентами іноземної держави та особами, які прямо чи опосередковано контролюються резидентами іноземної держави або діють в їх інтересах; 8) заборона передання технологій, прав на об'єкти права інтелектуальної власності; 9) позбавлення державних нагород України, інших форм відзначення; 10) заборона на набуття у власність земельних ділянок.	десять років
48.	Гаймантдінов Олексій Олегович (Гаймантдинов Алексей Олегович, Gaimantdinov Aleksei), 06.12.1977 р.н., громадянин Російської Федерації, відомості згідно з Єдиним державним реєстром платників податків Російської Федерації: ідентифікаційний номер платника податків — 781420159187.	1) блокування активів — тимчасове позбавлення права користуватися та розпоряджатися активами, що належать фізичній або юридичній особі, а також активами, щодо яких така особа може прямо чи опосередковано (через інших фізичних або юридичних осіб) вчиняти дії, тотожні за змістом здійсненню права розпорядження ними; 2) обмеження торговельних операцій (повне припинення); 3) обмеження, часткове чи повне припинення транзиту ресурсів, польотів та перевезень територією України (повне припинення); 4) запобігання виведенню капіталів за межі України; 5) зупинення виконання економічних та фінансових зобов'язань; 6) анулювання або зупинення ліцензій та інших дозволів, одержання (наявність) яких є умовою для здійснення певного виду діяльності, зокрема, анулювання чи зупинення дії спеціальних дозволів на користування надрами; 7) заборона участі у приватизації, оренді державного майна резидентами іноземної держави та особами, які прямо чи опосередковано контролюються резидентами іноземної держави або діють в їх інтересах; 8) заборона передання технологій, прав на об'єкти права інтелектуальної власності; 9) позбавлення державних нагород України, інших форм відзначення; 10) заборона на набуття у власність земельних ділянок.	десять років
49.	Нікітіна Яна Віталіївна (Никитина Яна Витальевна, Nikitina Iana), 06.10.1987 р.н., громадянка Російської Федерації, відомості згідно з Єдиним державним реєстром платників податків Російської Федерації: ідентифікаційний номер платника податків — 410118363302.	1) блокування активів — тимчасове позбавлення права користуватися та розпоряджатися активами, що належать фізичній або юридичній особі, а також активами, щодо яких така особа може прямо чи опосередковано (через інших фізичних або юридичних осіб) вчиняти дії, тотожні за змістом здійсненню права розпорядження ними; 2) обмеження торговельних операцій (повне припинення); 3) обмеження, часткове чи повне припинення транзиту ресурсів, польотів та перевезень територією України (повне припинення); 4) запобігання виведенню капіталів за межі України; 5) зупинення виконання економічних та фінансових зобов'язань; 6) анулювання або зупинення ліцензій та інших дозволів, одержання (наявність) яких є умовою для здійснення певного виду діяльності, зокрема, анулювання чи зупинення дії спеціальних дозволів на користування надрами; 7) заборона участі у приватизації, оренді державного майна резидентами іноземної держави та особами, які прямо чи опосередковано контролюються резидентами іноземної держави або діють в їх інтересах; 8) заборона передання технологій, прав на об'єкти права інтелектуальної власності; 9) позбавлення державних нагород України, інших форм відзначення; 10) заборона на набуття у власність земельних ділянок.	десять років
50.	Карасьов Павло Андрійович (Карасёв Павел Андреевич, Karasev Pavel), 09.06.1986 р.н., громадянин Російської Федерації, відомості згідно з Єдиним державним реєстром платників податків Російської Федерації: ідентифікаційний номер платника податків — 470517591228.	1) блокування активів — тимчасове позбавлення права користуватися та розпоряджатися активами, що належать фізичній або юридичній особі, а також активами, щодо яких така особа може прямо чи опосередковано (через інших фізичних або юридичних осіб) вчиняти дії, тотожні за змістом здійсненню права розпорядження ними; 2) обмеження торговельних операцій (повне припинення); 3) обмеження, часткове чи повне припинення транзиту ресурсів, польотів та перевезень територією України (повне припинення); 4) запобігання виведенню капіталів за межі України; 5) зупинення виконання економічних та фінансових зобов'язань; 6) анулювання або зупинення ліцензій та інших дозволів, одержання (наявність) яких є умовою для здійснення певного виду діяльності, зокрема, анулювання чи зупинення дії спеціальних дозволів на користування надрами; 7) заборона участі у приватизації, оренді державного майна резидентами іноземної держави та особами, які прямо чи опосередковано контролюються резидентами іноземної держави або діють в їх інтересах; 8) заборона передання технологій, прав на об'єкти права інтелектуальної власності; 9) позбавлення державних нагород України, інших форм відзначення; 10) заборона на набуття у власність земельних ділянок.	десять років
51.	Ситий Дмитро Сергійович (Сытый Дмитрий Сергеевич, Sytyi Dmitrii), 23.03.1989 р.н., громадянин Російської Федерації, відомості згідно з Єдиним державним реєстром платників податків Російської Федерації: ідентифікаційний номер платника податків — 780534701115.	1) блокування активів — тимчасове позбавлення права користуватися та розпоряджатися активами, що належать фізичній або юридичній особі, а також активами, щодо яких така особа може прямо чи опосередковано (через інших фізичних або юридичних осіб) вчиняти дії, тотожні за змістом здійсненню права розпорядження ними; 2) обмеження торговельних операцій (повне припинення); 3) обмеження, часткове чи повне припинення транзиту ресурсів, польотів та перевезень територією України (повне припинення); 4) запобігання виведенню капіталів за межі України; 5) зупинення виконання економічних та фінансових зобов'язань; 6) анулювання або зупинення ліцензій та інших дозволів, одержання (наявність) яких є умовою для здійснення певного виду діяльності, зокрема, анулювання чи зупинення дії спеціальних дозволів на користування надрами; 7) заборона участі у приватизації, оренді державного майна резидентами іноземної держави та особами, які прямо чи опосередковано контролюються резидентами іноземної держави або діють в їх інтересах; 8) заборона передання технологій, прав на об'єкти права інтелектуальної власності; 9) позбавлення державних нагород України, інших форм відзначення; 10) заборона на набуття у власність земельних ділянок.	десять років
52.	Захаров Валерій Миколайович (Захаров Валерий Николаевич, Zakharov Valerii), 12.01.1970 р.н., громадянин Російської Федерації, відомості згідно з Єдиним державним реєстром платників податків Російської Федерації: ідентифікаційний номер платника податків — 781423379543.	1) блокування активів — тимчасове позбавлення права користуватися та розпоряджатися активами, що належать фізичній або юридичній особі, а також активами, щодо яких така особа може прямо чи опосередковано (через інших фізичних або юридичних осіб) вчиняти дії, тотожні за змістом здійсненню права розпорядження ними; 2) обмеження торговельних операцій (повне припинення); 3) обмеження, часткове чи повне припинення транзиту ресурсів, польотів та перевезень територією України (повне припинення); 4) запобігання виведенню капіталів за межі України; 5) зупинення виконання економічних та фінансових зобов'язань; 6) анулювання або зупинення ліцензій та інших дозволів, одержання (наявність) яких є умовою для здійснення певного виду діяльності, зокрема, анулювання чи зупинення дії спеціальних дозволів на користування надрами; 7) заборона участі у приватизації, оренді державного майна резидентами іноземної держави та особами, які прямо чи опосередковано контролюються резидентами іноземної держави або діють в їх інтересах; 8) заборона передання технологій, прав на об'єкти права інтелектуальної власності; 9) позбавлення державних нагород України, інших форм відзначення; 10) заборона на набуття у власність земельних ділянок.	десять років

ДОКУМЕНТИ

53.	Волхонський Олександр Олександрович (Волхонский Александр Александрович, Volkhonskii Aleksandr), 02.06.1976 р.н., громадянин Російської Федерації, відомості згідно з Єдиним державним реєстром платників податків Російської Федерації: ідентифікаційний номер платника податків — 780413815090.	1) блокування активів — тимчасове позбавлення права користуватися та розпоряджатися активами, що належать фізичній або юридичній особі, а також активами, щодо яких така особа може прямо чи опосередковано (через інших фізичних або юридичних осіб) вчиняти дії, тотожні за змістом здійсненню права розпорядження ними; 2) обмеження торговельних операцій (повне припинення); 3) обмеження, часткове чи повне припинення транзиту ресурсів, польотів та перевезень територією України (повне припинення); 4) запобігання виведенню капіталів за межі України; 5) зупинення виконання економічних та фінансових зобов'язань; 6) анулювання або зупинення ліцензій та інших дозволів, одержання (наявність) яких є умовою для здійснення певного виду діяльності, зокрема, анулювання чи зупинення дії спеціальних дозволів на користування надрами; 7) заборона участі у приватизації, оренді державного майна резидентами іноземної держави та особами, які прямо чи опосередковано контролюються резидентами іноземної держави або діють в їх інтересах; 8) заборона передання технологій, прав на об'єкти права інтелектуальної власності; 9) позбавлення державних нагород України, інших форм відзначення; 10) заборона на набуття у власність земельних ділянок.	десять років
54.	Юдов Сергій Миколайович (Юдов Сергей Николаевич, Iudov Sergei), 28.11.1968 р.н., громадянин Російської Федерації, відомості згідно з Єдиним державним реєстром платників податків Російської Федерації: ідентифікаційний номер платника податків — 780717397102.	1) блокування активів — тимчасове позбавлення права користуватися та розпоряджатися активами, що належать фізичній або юридичній особі, а також активами, щодо яких така особа може прямо чи опосередковано (через інших фізичних або юридичних осіб) вчиняти дії, тотожні за змістом здійсненню права розпорядження ними; 2) обмеження торговельних операцій (повне припинення); 3) обмеження, часткове чи повне припинення транзиту ресурсів, польотів та перевезень територією України (повне припинення); 4) запобігання виведенню капіталів за межі України; 5) зупинення виконання економічних та фінансових зобов'язань; 6) анулювання або зупинення ліцензій та інших дозволів, одержання (наявність) яких є умовою для здійснення певного виду діяльності, зокрема, анулювання чи зупинення дії спеціальних дозволів на користування надрами; 7) заборона участі у приватизації, оренді державного майна резидентами іноземної держави та особами, які прямо чи опосередковано контролюються резидентами іноземної держави або діють в їх інтересах; 8) заборона передання технологій, прав на об'єкти права інтелектуальної власності; 9) позбавлення державних нагород України, інших форм відзначення; 10) заборона на набуття у власність земельних ділянок.	десять років
55.	Гуляєв Євген Аркадійович (Гуляев Евгений Аркадьевич, Guliaev Evgenii), 09.10.1963 р.н., громадянин Російської Федерації, відомості згідно з Єдиним державним реєстром платників податків Російської Федерації: ідентифікаційний номер платника податків — 781605519114.	1) блокування активів — тимчасове позбавлення права користуватися та розпоряджатися активами, що належать фізичній або юридичній особі, а також активами, щодо яких така особа може прямо чи опосередковано (через інших фізичних або юридичних осіб) вчиняти дії, тотожні за змістом здійсненню права розпорядження ними; 2) обмеження торговельних операцій (повне припинення); 3) обмеження, часткове чи повне припинення транзиту ресурсів, польотів та перевезень територією України (повне припинення); 4) запобігання виведенню капіталів за межі України; 5) зупинення виконання економічних та фінансових зобов'язань; 6) анулювання або зупинення ліцензій та інших дозволів, одержання (наявність) яких є умовою для здійснення певного виду діяльності, зокрема, анулювання чи зупинення дії спеціальних дозволів на користування надрами; 7) заборона участі у приватизації, оренді державного майна резидентами іноземної держави та особами, які прямо чи опосередковано контролюються резидентами іноземної держави або діють в їх інтересах; 8) заборона передання технологій, прав на об'єкти права інтелектуальної власності; 9) позбавлення державних нагород України, інших форм відзначення; 10) заборона на набуття у власність земельних ділянок.	десять років
56.	Бичков Петро Олександрович (Бычков Пётр Александрович, Bychkov Petr), 25.11.1987 р.н., громадянин Російської Федерації, відомості згідно з Єдиним державним реєстром платників податків Російської Федерації: ідентифікаційний номер платника податків — 782513941021.	1) блокування активів — тимчасове позбавлення права користуватися та розпоряджатися активами, що належать фізичній або юридичній особі, а також активами, щодо яких така особа може прямо чи опосередковано (через інших фізичних або юридичних осіб) вчиняти дії, тотожні за змістом здійсненню права розпорядження ними; 2) обмеження торговельних операцій (повне припинення); 3) обмеження, часткове чи повне припинення транзиту ресурсів, польотів та перевезень територією України (повне припинення); 4) запобігання виведенню капіталів за межі України; 5) зупинення виконання економічних та фінансових зобов'язань; 6) анулювання або зупинення ліцензій та інших дозволів, одержання (наявність) яких є умовою для здійснення певного виду діяльності, зокрема, анулювання чи зупинення дії спеціальних дозволів на користування надрами; 7) заборона участі у приватизації, оренді державного майна резидентами іноземної держави та особами, які прямо чи опосередковано контролюються резидентами іноземної держави або діють в їх інтересах; 8) заборона передання технологій, прав на об'єкти права інтелектуальної власності; 9) позбавлення державних нагород України, інших форм відзначення; 10) заборона на набуття у власність земельних ділянок.	десять років
57.	Ніколайчук Михайло Феофанович (Николайчук Михаил Феофанович, Nikolaichuk Mikhail), 18.04.1975 р.н., громадянин Російської Федерації, відомості згідно з Єдиним державним реєстром платників податків Російської Федерації: ідентифікаційний номер платника податків — 784801893917.	1) блокування активів — тимчасове позбавлення права користуватися та розпоряджатися активами, що належать фізичній або юридичній особі, а також активами, щодо яких така особа може прямо чи опосередковано (через інших фізичних або юридичних осіб) вчиняти дії, тотожні за змістом здійсненню права розпорядження ними; 2) обмеження торговельних операцій (повне припинення); 3) обмеження, часткове чи повне припинення транзиту ресурсів, польотів та перевезень територією України (повне припинення); 4) запобігання виведенню капіталів за межі України; 5) зупинення виконання економічних та фінансових зобов'язань; 6) анулювання або зупинення ліцензій та інших дозволів, одержання (наявність) яких є умовою для здійснення певного виду діяльності, зокрема, анулювання чи зупинення дії спеціальних дозволів на користування надрами; 7) заборона участі у приватизації, оренді державного майна резидентами іноземної держави та особами, які прямо чи опосередковано контролюються резидентами іноземної держави або діють в їх інтересах; 8) заборона передання технологій, прав на об'єкти права інтелектуальної власності; 9) позбавлення державних нагород України, інших форм відзначення; 10) заборона на набуття у власність земельних ділянок.	десять років
58.	Осадчий Ігор Михайлович (Осадчий Игорь Михайлович, Osadchii Igor), 11.11.1974 р.н., громадянин Російської Федерації, відомості згідно з Єдиним державним реєстром платників податків Російської Федерації: ідентифікаційний номер платника податків — 780514979909.	1) блокування активів — тимчасове позбавлення права користуватися та розпоряджатися активами, що належать фізичній або юридичній особі, а також активами, щодо яких така особа може прямо чи опосередковано (через інших фізичних або юридичних осіб) вчиняти дії, тотожні за змістом здійсненню права розпорядження ними; 2) обмеження торговельних операцій (повне припинення); 3) обмеження, часткове чи повне припинення транзиту ресурсів, польотів та перевезень територією України (повне припинення); 4) запобігання виведенню капіталів за межі України; 5) зупинення виконання економічних та фінансових зобов'язань; 6) анулювання або зупинення ліцензій та інших дозволів, одержання (наявність) яких є умовою для здійснення певного виду діяльності, зокрема, анулювання чи зупинення дії спеціальних дозволів на користування надрами; 7) заборона участі у приватизації, оренді державного майна резидентами іноземної держави та особами, які прямо чи опосередковано контролюються резидентами іноземної держави або діють в їх інтересах; 8) заборона передання технологій, прав на об'єкти права інтелектуальної власності; 9) позбавлення державних нагород України, інших форм відзначення; 10) заборона на набуття у власність земельних ділянок.	десять років
59.	Пушкіна Марія Олександрівна (Пушкина Мария Александровна, Pushkina Mariia), 13.03.1977 р.н., громадянка Російської Федерації, відомості згідно з Єдиним державним реєстром платників податків Російської Федерації: ідентифікаційний номер платника податків — 782576360446.	1) блокування активів — тимчасове позбавлення права користуватися та розпоряджатися активами, що належать фізичній або юридичній особі, а також активами, щодо яких така особа може прямо чи опосередковано (через інших фізичних або юридичних осіб) вчиняти дії, тотожні за змістом здійсненню права розпорядження ними; 2) обмеження торговельних операцій (повне припинення); 3) обмеження, часткове чи повне припинення транзиту ресурсів, польотів та перевезень територією України (повне припинення); 4) запобігання виведенню капіталів за межі України; 5) зупинення виконання економічних та фінансових зобов'язань; 6) анулювання або зупинення ліцензій та інших дозволів, одержання (наявність) яких є умовою для здійснення певного виду діяльності, зокрема, анулювання чи зупинення дії спеціальних дозволів на користування надрами; 7) заборона участі у приватизації, оренді державного майна резидентами іноземної держави та особами, які прямо чи опосередковано контролюються резидентами іноземної держави або діють в їх інтересах; 8) заборона передання технологій, прав на об'єкти права інтелектуальної власності; 9) позбавлення державних нагород України, інших форм відзначення; 10) заборона на набуття у власність земельних ділянок.	десять років
60.	Крамар Надія Петрівна (Крамар Надежда Петровна, Kramar Nadezhda), 03.08.1989 р.н., громадянка Російської Федерації, відомості згідно з Єдиним державним реєстром платників податків Російської Федерації: ідентифікаційний номер платника податків — 672402946836.	1) блокування активів — тимчасове позбавлення права користуватися та розпоряджатися активами, що належать фізичній або юридичній особі, а також активами, щодо яких така особа може прямо чи опосередковано (через інших фізичних або юридичних осіб) вчиняти дії, тотожні за змістом здійсненню права розпорядження ними; 2) обмеження торговельних операцій (повне припинення); 3) обмеження, часткове чи повне припинення транзиту ресурсів, польотів та перевезень територією України (повне припинення); 4) запобігання виведенню капіталів за межі України; 5) зупинення виконання економічних та фінансових зобов'язань; 6) анулювання або зупинення ліцензій та інших дозволів, одержання (наявність) яких є умовою для здійснення певного виду діяльності, зокрема, анулювання чи зупинення дії спеціальних дозволів на користування надрами; 7) заборона участі у приватизації, оренді державного майна резидентами іноземної держави та особами, які прямо чи опосередковано контролюються резидентами іноземної держави або діють в їх інтересах; 8) заборона передання технологій, прав на об'єкти права інтелектуальної власності; 9) позбавлення державних нагород України, інших форм відзначення; 10) заборона на набуття у власність земельних ділянок.	десять років
61.	Берг Юлія Андріївна (Берг Юлия Андреевна, Berg Iuliia), 24.02.1988 р.н., громадянка Російської Федерації, відомості згідно з Єдиним державним реєстром платників податків Російської Федерації: ідентифікаційний номер платника податків — 782516327349.	1) блокування активів — тимчасове позбавлення права користуватися та розпоряджатися активами, що належать фізичній або юридичній особі, а також активами, щодо яких така особа може прямо чи опосередковано (через інших фізичних або юридичних осіб) вчиняти дії, тотожні за змістом здійсненню права розпорядження ними; 2) обмеження торговельних операцій (повне припинення); 3) обмеження, часткове чи повне припинення транзиту ресурсів, польотів та перевезень територією України (повне припинення); 4) запобігання виведенню капіталів за межі України; 5) зупинення виконання економічних та фінансових зобов'язань; 6) анулювання або зупинення ліцензій та інших дозволів, одержання (наявність) яких є умовою для здійснення певного виду діяльності, зокрема, анулювання чи зупинення дії спеціальних дозволів на користування надрами; 7) заборона участі у приватизації, оренді державного майна резидентами іноземної держави та особами, які прямо чи опосередковано контролюються резидентами іноземної держави або діють в їх інтересах; 8) заборона передання технологій, прав на об'єкти права інтелектуальної власності; 9) позбавлення державних нагород України, інших форм відзначення; 10) заборона на набуття у власність земельних ділянок.	десять років
62.	Захаріяш Олег Васильович (Захарияш Олег Васильевич, Zakhariiash Oleg), 25.10.1966 р.н., громадянин Російської Федерації, відомості згідно з Єдиним державним реєстром платників податків Російської Федерації: ідентифікаційний номер платника податків — 782064033301.	1) блокування активів — тимчасове позбавлення права користуватися та розпоряджатися активами, що належать фізичній або юридичній особі, а також активами, щодо яких така особа може прямо чи опосередковано (через інших фізичних або юридичних осіб) вчиняти дії, тотожні за змістом здійсненню права розпорядження ними; 2) обмеження торговельних операцій (повне припинення); 3) обмеження, часткове чи повне припинення транзиту ресурсів, польотів та перевезень територією України (повне припинення); 4) запобігання виведенню капіталів за межі України; 5) зупинення виконання економічних та фінансових зобов'язань; 6) анулювання або зупинення ліцензій та інших дозволів, одержання (наявність) яких є умовою для здійснення певного виду діяльності, зокрема, анулювання чи зупинення дії спеціальних дозволів на користування надрами; 7) заборона участі у приватизації, оренді державного майна резидентами іноземної держави та особами, які прямо чи опосередковано контролюються резидентами іноземної держави або діють в їх інтересах; 8) заборона передання технологій, прав на об'єкти права інтелектуальної власності; 9) позбавлення державних нагород України, інших форм відзначення; 10) заборона на набуття у власність земельних ділянок.	десять років
63.	Бєліков Григорій Вікторович (Беликов Григорий Викторович, Belikov Grigorii), 26.04.1983 р.н., громадянин Російської Федерації, відомості згідно з Єдиним державним реєстром платників податків Російської Федерації: ідентифікаційний номер платника податків — 781313676906.	1) блокування активів — тимчасове позбавлення права користуватися та розпоряджатися активами, що належать фізичній або юридичній особі, а також активами, щодо яких така особа може прямо чи опосередковано (через інших фізичних або юридичних осіб) вчиняти дії, тотожні за змістом здійсненню права розпорядження ними; 2) обмеження торговельних операцій (повне припинення); 3) обмеження, часткове чи повне припинення транзиту ресурсів, польотів та перевезень територією України (повне припинення); 4) запобігання виведенню капіталів за межі України; 5) зупинення виконання економічних та фінансових зобов'язань; 6) анулювання або зупинення ліцензій та інших дозволів, одержання (наявність) яких є умовою для здійснення певного виду діяльності, зокрема, анулювання чи зупинення дії спеціальних дозволів на користування надрами; 7) заборона участі у приватизації, оренді державного майна резидентами іноземної держави та особами, які прямо чи опосередковано контролюються резидентами іноземної держави або діють в їх інтересах; 8) заборона передання технологій, прав на об'єкти права інтелектуальної власності; 9) позбавлення державних нагород України, інших форм відзначення; 10) заборона на набуття у власність земельних ділянок.	десять років
64.	Шугалей Максим Анатолійович (Шугалей Максим Анатольевич, Shugalei Maksim), 24.02.1966 р.н., громадянин Російської Федерації, відомості згідно з Єдиним державним реєстром платників податків Російської Федерації: ідентифікаційний номер платника податків — 780216797389.	1) блокування активів — тимчасове позбавлення права користуватися та розпоряджатися активами, що належать фізичній або юридичній особі, а також активами, щодо яких така особа може прямо чи опосередковано (через інших фізичних або юридичних осіб) вчиняти дії, тотожні за змістом здійсненню права розпорядження ними; 2) обмеження торговельних операцій (повне припинення); 3) обмеження, часткове чи повне припинення транзиту ресурсів, польотів та перевезень територією України (повне припинення); 4) запобігання виведенню капіталів за межі України; 5) зупинення виконання економічних та фінансових зобов'язань; 6) анулювання або зупинення ліцензій та інших дозволів, одержання (наявність) яких є умовою для здійснення певного виду діяльності, зокрема, анулювання чи зупинення дії спеціальних дозволів на користування надрами; 7) заборона участі у приватизації, оренді державного майна резидентами іноземної держави та особами, які прямо чи опосередковано контролюються резидентами іноземної держави або діють в їх інтересах; 8) заборона передання технологій, прав на об'єкти права інтелектуальної власності; 9) позбавлення державних нагород України, інших форм відзначення; 10) заборона на набуття у власність земельних ділянок.	десять років
65.	Соколов Максим Юрійович (Соколов Максим Юрьевич, Sokolov Maksim), 11.03.1980 р.н., громадянин Російської Федерації, відомості згідно з Єдиним державним реєстром платників податків Російської Федерації: ідентифікаційний номер платника податків — 526309744958.	1) блокування активів — тимчасове позбавлення права користуватися та розпоряджатися активами, що належать фізичній або юридичній особі, а також активами, щодо яких така особа може прямо чи опосередковано (через інших фізичних або юридичних осіб) вчиняти дії, тотожні за змістом здійсненню права розпорядження ними; 2) обмеження торговельних операцій (повне припинення); 3) обмеження, часткове чи повне припинення транзиту ресурсів, польотів та перевезень територією України (повне припинення); 4) запобігання виведенню капіталів за межі України; 5) зупинення виконання економічних та фінансових зобов'язань; 6) анулювання або зупинення ліцензій та інших дозволів, одержання (наявність) яких є умовою для здійснення певного виду діяльності, зокрема, анулювання чи зупинення дії спеціальних дозволів на користування надрами; 7) заборона участі у приватизації, оренді державного майна резидентами іноземної держави та особами, які прямо чи опосередковано контролюються резидентами іноземної держави або діють в їх інтересах; 8) заборона передання технологій, прав на об'єкти права інтелектуальної власності; 9) позбавлення державних нагород України, інших форм відзначення; 10) заборона на набуття у власність земельних ділянок.	десять років
66.	Поздняков Роман Вікторович (Поздняков Роман Викторович, Pozdniakov Roman), 26.09.1980 р.н., громадянин Російської Федерації, відомості згідно з Єдиним державним реєстром платників податків Російської Федерації: ідентифікаційний номер платника податків — 615509715500.	1) блокування активів — тимчасове позбавлення права користуватися та розпоряджатися активами, що належать фізичній або юридичній особі, а також активами, щодо яких така особа може прямо чи опосередковано (через інших фізичних або юридичних осіб) вчиняти дії, тотожні за змістом здійсненню права розпорядження ними; 2) обмеження торговельних операцій (повне припинення); 3) обмеження, часткове чи повне припинення транзиту ресурсів, польотів та перевезень територією України (повне припинення); 4) запобігання виведенню капіталів за межі України; 5) зупинення виконання економічних та фінансових зобов'язань; 6) анулювання або зупинення ліцензій та інших дозволів, одержання (наявність) яких є умовою для здійснення певного виду діяльності, зокрема, анулювання чи зупинення дії спеціальних дозволів на користування надрами; 7) заборона участі у приватизації, оренді державного майна резидентами іноземної держави та особами, які прямо чи опосередковано контролюються резидентами іноземної держави або діють в їх інтересах; 8) заборона передання технологій, прав на об'єкти права інтелектуальної власності; 9) позбавлення державних нагород України, інших форм відзначення; 10) заборона на набуття у власність земельних ділянок.	десять років
67.	Крамар Андрій Петрович (Крамар Андрей Петрович, Kramar Andrei), 04.11.1981 р.н., громадянин Російської Федерації, відомості згідно з Єдиним державним реєстром платників податків Російської Федерації: ідентифікаційний номер платника податків — 672505378960.	1) блокування активів — тимчасове позбавлення права користуватися та розпоряджатися активами, що належать фізичній або юридичній особі, а також активами, щодо яких така особа може прямо чи опосередковано (через інших фізичних або юридичних осіб) вчиняти дії, тотожні за змістом здійсненню права розпорядження ними; 2) обмеження торговельних операцій (повне припинення); 3) обмеження, часткове чи повне припинення транзиту ресурсів, польотів та перевезень територією України (повне припинення); 4) запобігання виведенню капіталів за межі України; 5) зупинення виконання економічних та фінансових зобов'язань; 6) анулювання або зупинення ліцензій та інших дозволів, одержання (наявність) яких є умовою для здійснення певного виду діяльності, зокрема, анулювання чи зупинення дії спеціальних дозволів на користування надрами; 7) заборона участі у приватизації, оренді державного майна резидентами іноземної держави та особами, які прямо чи опосередковано контролюються резидентами іноземної держави або діють в їх інтересах; 8) заборона передання технологій, прав на об'єкти права інтелектуальної власності; 9) позбавлення державних нагород України, інших форм відзначення; 10) заборона на набуття у власність земельних ділянок.	десять років
68.	Порубов Валерій Юрійович (Порубов Валерий Юрьевич, Porubov Valerii), 17.10.1967 р.н., громадянин Російської Федерації, відомості згідно з Єдиним державним реєстром платників податків Російської Федерації: ідентифікаційний номер платника податків — 470300038258.	1) блокування активів — тимчасове позбавлення права користуватися та розпоряджатися активами, що належать фізичній або юридичній особі, а також активами, щодо яких така особа може прямо чи опосередковано (через інших фізичних або юридичних осіб) вчиняти дії, тотожні за змістом здійсненню права розпорядження ними; 2) обмеження торговельних операцій (повне припинення); 3) обмеження, часткове чи повне припинення транзиту ресурсів, польотів та перевезень територією України (повне припинення); 4) запобігання виведенню капіталів за межі України; 5) зупинення виконання економічних та фінансових зобов'язань; 6) анулювання або зупинення ліцензій та інших дозволів, одержання (наявність) яких є умовою для здійснення певного виду діяльності, зокрема, анулювання чи зупинення дії спеціальних дозволів на користування надрами; 7) заборона участі у приватизації, оренді державного майна резидентами іноземної держави та особами, які прямо чи опосередковано контролюються резидентами іноземної держави або діють в їх інтересах; 8) заборона передання технологій, прав на об'єкти права інтелектуальної власності; 9) позбавлення державних нагород України, інших форм відзначення; 10) заборона на набуття у власність земельних ділянок.	десять років

ДОКУМЕНТИ

69.	Васильєв Віктор Олександрович (Васильев Виктор Александрович, Vasilev Viktor), 06.04.1985 р.н., громадянин Російської Федерації, відомості згідно з Єдиним державним реєстром платників податків Російської Федерації: ідентифікаційний номер платника податків — 032602615396.	1) блокування активів — тимчасове позбавлення права користуватися та розпоряджатися активами, що належать фізичній або юридичній особі, а також активами, щодо яких така особа може прямо чи опосередковано (через інших фізичних або юридичних осіб) вчиняти дії, тотожні за змістом здійсненню права розпорядження ними; 2) обмеження торговельних операцій (повне припинення); 3) обмеження, часткове чи повне припинення транзиту ресурсів, польотів та перевезень територією України (повне припинення); 4) запобігання виведенню капіталів за межі України; 5) зупинення виконання економічних та фінансових зобов'язань; 6) анулювання або зупинення ліцензій та інших дозволів, одержання (наявність) яких є умовою для здійснення певного виду діяльності, зокрема, анулювання чи зупинення дії спеціальних дозволів на користування надрами; 7) заборона участі у приватизації, оренді державного майна резидентами іноземної держави та особами, які прямо чи опосередковано контролюються резидентами іноземної держави або діють в їх інтересах; 8) заборона передання технологій, прав на об'єкти права інтелектуальної власності; 9) позбавлення державних нагород України, інших форм відзначення; 10) заборона на набуття у власність земельних ділянок.	десять років
70.	Обліцов Антон Юрійович (Облицов Антон Юрьевич, Oblitsov Anton), 21.10.1987 р.н., громадянин Російської Федерації, відомості згідно з Єдиним державним реєстром платників податків Російської Федерації: ідентифікаційний номер платника податків — 290125889187.	1) блокування активів — тимчасове позбавлення права користуватися та розпоряджатися активами, що належать фізичній або юридичній особі, а також активами, щодо яких така особа може прямо чи опосередковано (через інших фізичних або юридичних осіб) вчиняти дії, тотожні за змістом здійсненню права розпорядження ними; 2) обмеження торговельних операцій (повне припинення); 3) обмеження, часткове чи повне припинення транзиту ресурсів, польотів та перевезень територією України (повне припинення); 4) запобігання виведенню капіталів за межі України; 5) зупинення виконання економічних та фінансових зобов'язань; 6) анулювання або зупинення ліцензій та інших дозволів, одержання (наявність) яких є умовою для здійснення певного виду діяльності, зокрема, анулювання чи зупинення дії спеціальних дозволів на користування надрами; 7) заборона участі у приватизації, оренді державного майна резидентами іноземної держави та особами, які прямо чи опосередковано контролюються резидентами іноземної держави або діють в їх інтересах; 8) заборона передання технологій, прав на об'єкти права інтелектуальної власності; 9) позбавлення державних нагород України, інших форм відзначення; 10) заборона на набуття у власність земельних ділянок.	десять років
71.	Чепурко Станіслав Олексійович (Чепурко Станислав Алексеевич, Chepurko Stanislav), 14.02.1991 р.н., громадянин Російської Федерації, відомості згідно з Єдиним державним реєстром платників податків Російської Федерації: ідентифікаційний номер платника податків — 890307463791.	1) блокування активів — тимчасове позбавлення права користуватися та розпоряджатися активами, що належать фізичній або юридичній особі, а також активами, щодо яких така особа може прямо чи опосередковано (через інших фізичних або юридичних осіб) вчиняти дії, тотожні за змістом здійсненню права розпорядження ними; 2) обмеження торговельних операцій (повне припинення); 3) обмеження, часткове чи повне припинення транзиту ресурсів, польотів та перевезень територією України (повне припинення); 4) запобігання виведенню капіталів за межі України; 5) зупинення виконання економічних та фінансових зобов'язань; 6) анулювання або зупинення ліцензій та інших дозволів, одержання (наявність) яких є умовою для здійснення певного виду діяльності, зокрема, анулювання чи зупинення дії спеціальних дозволів на користування надрами; 7) заборона участі у приватизації, оренді державного майна резидентами іноземної держави та особами, які прямо чи опосередковано контролюються резидентами іноземної держави або діють в їх інтересах; 8) заборона передання технологій, прав на об'єкти права інтелектуальної власності; 9) позбавлення державних нагород України, інших форм відзначення; 10) заборона на набуття у власність земельних ділянок.	десять років
72.	Шкурдодо Альона Володимирівна (Шкурдодо Алёна Владимировна, Shkurdodo Alena), 18.08.1977 р.н., громадянка Російської Федерації, відомості згідно з Єдиним державним реєстром платників податків Російської Федерації: ідентифікаційний номер платника податків — 410115582810.	1) блокування активів — тимчасове позбавлення права користуватися та розпоряджатися активами, що належать фізичній або юридичній особі, а також активами, щодо яких така особа може прямо чи опосередковано (через інших фізичних або юридичних осіб) вчиняти дії, тотожні за змістом здійсненню права розпорядження ними; 2) обмеження торговельних операцій (повне припинення); 3) обмеження, часткове чи повне припинення транзиту ресурсів, польотів та перевезень територією України (повне припинення); 4) запобігання виведенню капіталів за межі України; 5) зупинення виконання економічних та фінансових зобов'язань; 6) анулювання або зупинення ліцензій та інших дозволів, одержання (наявність) яких є умовою для здійснення певного виду діяльності, зокрема, анулювання чи зупинення дії спеціальних дозволів на користування надрами; 7) заборона участі у приватизації, оренді державного майна резидентами іноземної держави та особами, які прямо чи опосередковано контролюються резидентами іноземної держави або діють в їх інтересах; 8) заборона передання технологій, прав на об'єкти права інтелектуальної власності; 9) позбавлення державних нагород України, інших форм відзначення; 10) заборона на набуття у власність земельних ділянок.	десять років
73.	Короннов Микола Борисович (Короннов Николай Борисович, Koronnov Nikolai), 27.02.1974 р.н., громадянин Російської Федерації, відомості згідно з Єдиним державним реєстром платників податків Російської Федерації: ідентифікаційний номер платника податків — 524902349957.	1) блокування активів — тимчасове позбавлення права користуватися та розпоряджатися активами, що належать фізичній або юридичній особі, а також активами, щодо яких така особа може прямо чи опосередковано (через інших фізичних або юридичних осіб) вчиняти дії, тотожні за змістом здійсненню права розпорядження ними; 2) обмеження торговельних операцій (повне припинення); 3) обмеження, часткове чи повне припинення транзиту ресурсів, польотів та перевезень територією України (повне припинення); 4) запобігання виведенню капіталів за межі України; 5) зупинення виконання економічних та фінансових зобов'язань; 6) анулювання або зупинення ліцензій та інших дозволів, одержання (наявність) яких є умовою для здійснення певного виду діяльності, зокрема, анулювання чи зупинення дії спеціальних дозволів на користування надрами; 7) заборона участі у приватизації, оренді державного майна резидентами іноземної держави та особами, які прямо чи опосередковано контролюються резидентами іноземної держави або діють в їх інтересах; 8) заборона передання технологій, прав на об'єкти права інтелектуальної власності; 9) позбавлення державних нагород України, інших форм відзначення; 10) заборона на набуття у власність земельних ділянок.	десять років
74.	Копоть Євген Михайлович (Копоть Евгений Михайлович, Kopot Evgenii), 17.11.1985 р.н., громадянин Російської Федерації, відомості згідно з Єдиним державним реєстром платників податків Російської Федерації: ідентифікаційний номер платника податків — 323302972898.	1) блокування активів — тимчасове позбавлення права користуватися та розпоряджатися активами, що належать фізичній або юридичній особі, а також активами, щодо яких така особа може прямо чи опосередковано (через інших фізичних або юридичних осіб) вчиняти дії, тотожні за змістом здійсненню права розпорядження ними; 2) обмеження торговельних операцій (повне припинення); 3) обмеження, часткове чи повне припинення транзиту ресурсів, польотів та перевезень територією України (повне припинення); 4) запобігання виведенню капіталів за межі України; 5) зупинення виконання економічних та фінансових зобов'язань; 6) анулювання або зупинення ліцензій та інших дозволів, одержання (наявність) яких є умовою для здійснення певного виду діяльності, зокрема, анулювання чи зупинення дії спеціальних дозволів на користування надрами; 7) заборона участі у приватизації, оренді державного майна резидентами іноземної держави та особами, які прямо чи опосередковано контролюються резидентами іноземної держави або діють в їх інтересах; 8) заборона передання технологій, прав на об'єкти права інтелектуальної власності; 9) позбавлення державних нагород України, інших форм відзначення; 10) заборона на набуття у власність земельних ділянок.	десять років
75.	Чиклін Микола Олексійович (Чиклин Николай Алексеевич, Chiklin Nikolai), 26.02.1962 р.н., громадянин Російської Федерації, відомості згідно з Єдиним державним реєстром платників податків Російської Федерації: ідентифікаційний номер платника податків — 781014376460.	1) блокування активів — тимчасове позбавлення права користуватися та розпоряджатися активами, що належать фізичній або юридичній особі, а також активами, щодо яких така особа може прямо чи опосередковано (через інших фізичних або юридичних осіб) вчиняти дії, тотожні за змістом здійсненню права розпорядження ними; 2) обмеження торговельних операцій (повне припинення); 3) обмеження, часткове чи повне припинення транзиту ресурсів, польотів та перевезень територією України (повне припинення); 4) запобігання виведенню капіталів за межі України; 5) зупинення виконання економічних та фінансових зобов'язань; 6) анулювання або зупинення ліцензій та інших дозволів, одержання (наявність) яких є умовою для здійснення певного виду діяльності, зокрема, анулювання чи зупинення дії спеціальних дозволів на користування надрами; 7) заборона участі у приватизації, оренді державного майна резидентами іноземної держави та особами, які прямо чи опосередковано контролюються резидентами іноземної держави або діють в їх інтересах; 8) заборона передання технологій, прав на об'єкти права інтелектуальної власності; 9) позбавлення державних нагород України, інших форм відзначення; 10) заборона на набуття у власність земельних ділянок.	десять років
76.	Біанкі Валентин Олександрович (Бианки Валентин Александрович, Bianki Valentin), 13.09.1981 р.н., громадянин Російської Федерації, відомості згідно з Єдиним державним реєстром платників податків Російської Федерації: ідентифікаційний номер платника податків — 780157660372.	1) блокування активів — тимчасове позбавлення права користуватися та розпоряджатися активами, що належать фізичній або юридичній особі, а також активами, щодо яких така особа може прямо чи опосередковано (через інших фізичних або юридичних осіб) вчиняти дії, тотожні за змістом здійсненню права розпорядження ними; 2) обмеження торговельних операцій (повне припинення); 3) обмеження, часткове чи повне припинення транзиту ресурсів, польотів та перевезень територією України (повне припинення); 4) запобігання виведенню капіталів за межі України; 5) зупинення виконання економічних та фінансових зобов'язань; 6) анулювання або зупинення ліцензій та інших дозволів, одержання (наявність) яких є умовою для здійснення певного виду діяльності, зокрема, анулювання чи зупинення дії спеціальних дозволів на користування надрами; 7) заборона участі у приватизації, оренді державного майна резидентами іноземної держави та особами, які прямо чи опосередковано контролюються резидентами іноземної держави або діють в їх інтересах; 8) заборона передання технологій, прав на об'єкти права інтелектуальної власності; 9) позбавлення державних нагород України, інших форм відзначення; 10) заборона на набуття у власність земельних ділянок.	десять років
77.	Асланова Дар'я Дмитрівна (Асланова Дарья Дмитриевна, Aslanova Daria), 08.09.1985 р.н., громадянка Російської Федерації, відомості згідно з Єдиним державним реєстром платників податків Російської Федерації: ідентифікаційний номер платника податків — 781423763823.	1) блокування активів — тимчасове позбавлення права користуватися та розпоряджатися активами, що належать фізичній або юридичній особі, а також активами, щодо яких така особа може прямо чи опосередковано (через інших фізичних або юридичних осіб) вчиняти дії, тотожні за змістом здійсненню права розпорядження ними; 2) обмеження торговельних операцій (повне припинення); 3) обмеження, часткове чи повне припинення транзиту ресурсів, польотів та перевезень територією України (повне припинення); 4) запобігання виведенню капіталів за межі України; 5) зупинення виконання економічних та фінансових зобов'язань; 6) анулювання або зупинення ліцензій та інших дозволів, одержання (наявність) яких є умовою для здійснення певного виду діяльності, зокрема, анулювання чи зупинення дії спеціальних дозволів на користування надрами; 7) заборона участі у приватизації, оренді державного майна резидентами іноземної держави та особами, які прямо чи опосередковано контролюються резидентами іноземної держави або діють в їх інтересах; 8) заборона передання технологій, прав на об'єкти права інтелектуальної власності; 9) позбавлення державних нагород України, інших форм відзначення; 10) заборона на набуття у власність земельних ділянок.	десять років
78.	Бурикова Інга Сергіївна (Бурикова Инга Сергеевна, Burikova Inga), 17.07.1978 р.н., громадянка Російської Федерації, відомості згідно з Єдиним державним реєстром платників податків Російської Федерації: ідентифікаційний номер платника податків — 781413085738.	1) блокування активів — тимчасове позбавлення права користуватися та розпоряджатися активами, що належать фізичній або юридичній особі, а також активами, щодо яких така особа може прямо чи опосередковано (через інших фізичних або юридичних осіб) вчиняти дії, тотожні за змістом здійсненню права розпорядження ними; 2) обмеження торговельних операцій (повне припинення); 3) обмеження, часткове чи повне припинення транзиту ресурсів, польотів та перевезень територією України (повне припинення); 4) запобігання виведенню капіталів за межі України; 5) зупинення виконання економічних та фінансових зобов'язань; 6) анулювання або зупинення ліцензій та інших дозволів, одержання (наявність) яких є умовою для здійснення певного виду діяльності, зокрема, анулювання чи зупинення дії спеціальних дозволів на користування надрами; 7) заборона участі у приватизації, оренді державного майна резидентами іноземної держави та особами, які прямо чи опосередковано контролюються резидентами іноземної держави або діють в їх інтересах; 8) заборона передання технологій, прав на об'єкти права інтелектуальної власності; 9) позбавлення державних нагород України, інших форм відзначення; 10) заборона на набуття у власність земельних ділянок.	десять років
79.	Паймушкін Ілля Миколайович (Паймушкин Илья Николаевич, Paimushkin Ilia), 19.10.1977 р.н., громадянин Російської Федерації, відомості згідно з Єдиним державним реєстром платників податків Російської Федерації: ідентифікаційний номер платника податків — 732800530104.	1) блокування активів — тимчасове позбавлення права користуватися та розпоряджатися активами, що належать фізичній або юридичній особі, а також активами, щодо яких така особа може прямо чи опосередковано (через інших фізичних або юридичних осіб) вчиняти дії, тотожні за змістом здійсненню права розпорядження ними; 2) обмеження торговельних операцій (повне припинення); 3) обмеження, часткове чи повне припинення транзиту ресурсів, польотів та перевезень територією України (повне припинення); 4) запобігання виведенню капіталів за межі України; 5) зупинення виконання економічних та фінансових зобов'язань; 6) анулювання або зупинення ліцензій та інших дозволів, одержання (наявність) яких є умовою для здійснення певного виду діяльності, зокрема, анулювання чи зупинення дії спеціальних дозволів на користування надрами; 7) заборона участі у приватизації, оренді державного майна резидентами іноземної держави та особами, які прямо чи опосередковано контролюються резидентами іноземної держави або діють в їх інтересах; 8) заборона передання технологій, прав на об'єкти права інтелектуальної власності; 9) позбавлення державних нагород України, інших форм відзначення; 10) заборона на набуття у власність земельних ділянок.	десять років
80.	Євстигнєєв Рінат Олександрович (Евстигнеев Ринат Александрович, Evstigneev Rinat), 25.07.1994 р.н., громадянин Російської Федерації, відомості згідно з Єдиним державним реєстром платників податків Російської Федерації: ідентифікаційний номер платника податків — 470520912150.	1) блокування активів — тимчасове позбавлення права користуватися та розпоряджатися активами, що належать фізичній або юридичній особі, а також активами, щодо яких така особа може прямо чи опосередковано (через інших фізичних або юридичних осіб) вчиняти дії, тотожні за змістом здійсненню права розпорядження ними; 2) обмеження торговельних операцій (повне припинення); 3) обмеження, часткове чи повне припинення транзиту ресурсів, польотів та перевезень територією України (повне припинення); 4) запобігання виведенню капіталів за межі України; 5) зупинення виконання економічних та фінансових зобов'язань; 6) анулювання або зупинення ліцензій та інших дозволів, одержання (наявність) яких є умовою для здійснення певного виду діяльності, зокрема, анулювання чи зупинення дії спеціальних дозволів на користування надрами; 7) заборона участі у приватизації, оренді державного майна резидентами іноземної держави та особами, які прямо чи опосередковано контролюються резидентами іноземної держави або діють в їх інтересах; 8) заборона передання технологій, прав на об'єкти права інтелектуальної власності; 9) позбавлення державних нагород України, інших форм відзначення; 10) заборона на набуття у власність земельних ділянок.	десять років
81.	Стрелков Ілля Андрійович (Стрелков Илья Андреевич, Strelkov Ilia), 29.03.1981 р.н., громадянин Російської Федерації, відомості згідно з Єдиним державним реєстром платників податків Російської Федерації: ідентифікаційний номер платника податків — 781600875060.	1) блокування активів — тимчасове позбавлення права користуватися та розпоряджатися активами, що належать фізичній або юридичній особі, а також активами, щодо яких така особа може прямо чи опосередковано (через інших фізичних або юридичних осіб) вчиняти дії, тотожні за змістом здійсненню права розпорядження ними; 2) обмеження торговельних операцій (повне припинення); 3) обмеження, часткове чи повне припинення транзиту ресурсів, польотів та перевезень територією України (повне припинення); 4) запобігання виведенню капіталів за межі України; 5) зупинення виконання економічних та фінансових зобов'язань; 6) анулювання або зупинення ліцензій та інших дозволів, одержання (наявність) яких є умовою для здійснення певного виду діяльності, зокрема, анулювання чи зупинення дії спеціальних дозволів на користування надрами; 7) заборона участі у приватизації, оренді державного майна резидентами іноземної держави та особами, які прямо чи опосередковано контролюються резидентами іноземної держави або діють в їх інтересах; 8) заборона передання технологій, прав на об'єкти права інтелектуальної власності; 9) позбавлення державних нагород України, інших форм відзначення; 10) заборона на набуття у власність земельних ділянок.	десять років
82.	Ігнатовський Ярослав Рінатович (Игнатовский Ярослав Ринатович, Ignatovskii Iaroslav), 08.05.1983 р.н., громадянин Російської Федерації, відомості згідно з Єдиним державним реєстром платників податків Російської Федерації: ідентифікаційний номер платника податків — 780520982681.	1) блокування активів — тимчасове позбавлення права користуватися та розпоряджатися активами, що належать фізичній або юридичній особі, а також активами, щодо яких така особа може прямо чи опосередковано (через інших фізичних або юридичних осіб) вчиняти дії, тотожні за змістом здійсненню права розпорядження ними; 2) обмеження торговельних операцій (повне припинення); 3) обмеження, часткове чи повне припинення транзиту ресурсів, польотів та перевезень територією України (повне припинення); 4) запобігання виведенню капіталів за межі України; 5) зупинення виконання економічних та фінансових зобов'язань; 6) анулювання або зупинення ліцензій та інших дозволів, одержання (наявність) яких є умовою для здійснення певного виду діяльності, зокрема, анулювання чи зупинення дії спеціальних дозволів на користування надрами; 7) заборона участі у приватизації, оренді державного майна резидентами іноземної держави та особами, які прямо чи опосередковано контролюються резидентами іноземної держави або діють в їх інтересах; 8) заборона передання технологій, прав на об'єкти права інтелектуальної власності; 9) позбавлення державних нагород України, інших форм відзначення; 10) заборона на набуття у власність земельних ділянок.	десять років
83.	Кір'ян Дмитро Сергійович (Кирьян Дмитрий Сергеевич, Kirian Dmitrii), 07.11.1989 р.н., громадянин Російської Федерації, відомості згідно з Єдиним державним реєстром платників податків Російської Федерації: ідентифікаційний номер платника податків — 890307345678.	1) блокування активів — тимчасове позбавлення права користуватися та розпоряджатися активами, що належать фізичній або юридичній особі, а також активами, щодо яких така особа може прямо чи опосередковано (через інших фізичних або юридичних осіб) вчиняти дії, тотожні за змістом здійсненню права розпорядження ними; 2) обмеження торговельних операцій (повне припинення); 3) обмеження, часткове чи повне припинення транзиту ресурсів, польотів та перевезень територією України (повне припинення); 4) запобігання виведенню капіталів за межі України; 5) зупинення виконання економічних та фінансових зобов'язань; 6) анулювання або зупинення ліцензій та інших дозволів, одержання (наявність) яких є умовою для здійснення певного виду діяльності, зокрема, анулювання чи зупинення дії спеціальних дозволів на користування надрами; 7) заборона участі у приватизації, оренді державного майна резидентами іноземної держави та особами, які прямо чи опосередковано контролюються резидентами іноземної держави або діють в їх інтересах; 8) заборона передання технологій, прав на об'єкти права інтелектуальної власності; 9) позбавлення державних нагород України, інших форм відзначення; 10) заборона на набуття у власність земельних ділянок.	десять років
84.	Бистров Михайло Іванович (Быстров Михаил Иванович, Bystrov Mikhail), 21.12.1958 р.н., громадянин Російської Федерації, відомості згідно з Єдиним державним реєстром платників податків Російської Федерації: ідентифікаційний номер платника податків — 781009959837.	1) блокування активів — тимчасове позбавлення права користуватися та розпоряджатися активами, що належать фізичній або юридичній особі, а також активами, щодо яких така особа може прямо чи опосередковано (через інших фізичних або юридичних осіб) вчиняти дії, тотожні за змістом здійсненню права розпорядження ними; 2) обмеження торговельних операцій (повне припинення); 3) обмеження, часткове чи повне припинення транзиту ресурсів, польотів та перевезень територією України (повне припинення); 4) запобігання виведенню капіталів за межі України; 5) зупинення виконання економічних та фінансових зобов'язань; 6) анулювання або зупинення ліцензій та інших дозволів, одержання (наявність) яких є умовою для здійснення певного виду діяльності, зокрема, анулювання чи зупинення дії спеціальних дозволів на користування надрами; 7) заборона участі у приватизації, оренді державного майна резидентами іноземної держави та особами, які прямо чи опосередковано контролюються резидентами іноземної держави або діють в їх інтересах; 8) заборона передання технологій, прав на об'єкти права інтелектуальної власності; 9) позбавлення державних нагород України, інших форм відзначення; 10) заборона на набуття у власність земельних ділянок.	десять років

ДОКУМЕНТИ

85.	Бурчик Михайло Леонідович (Бурчик Михаил Леонидович, Burchik Mikhail), 07.06.1986 р.н., громадянин Російської Федерації, відомості згідно з Єдиним державним реєстром платників податків Російської Федерації: ідентифікаційний номер платника податків — 780719157650.	1) блокування активів — тимчасове позбавлення права користуватися та розпоряджатися активами, що належать фізичній або юридичній особі, а також активами, щодо яких така особа може прямо чи опосередковано (через інших фізичних або юридичних осіб) вчиняти дії, тотожні за змістом здійсненню права розпорядження ними; 2) обмеження торговельних операцій (повне припинення); 3) обмеження, часткове чи повне припинення транзиту ресурсів, польотів та перевезень територією України (повне припинення); 4) запобігання виведенню капіталів за межі України; 5) зупинення виконання економічних та фінансових зобов'язань; 6) анулювання або зупинення ліцензій та інших дозволів, одержання (наявність) яких є умовою для здійснення певного виду діяльності, зокрема, анулювання чи зупинення дії спеціальних дозволів на користування надрами; 7) заборона участі у приватизації, оренді державного майна резидентами іноземної держави та особами, які прямо чи опосередковано контролюються резидентами іноземної держави або діють в їх інтересах; 8) заборона передання технологій, прав на об'єкти права інтелектуальної власності; 9) позбавлення державних нагород України, інших форм відзначення; 10) заборона на набуття у власність земельних ділянок.	десять років
86.	Асланов Джейхун Насімі огли (Асланов Джейхун Насими оглы, Aslanov Dzheikhun), 01.01.1990 р.н., громадянин Російської Федерації, відомості згідно з Єдиним державним реєстром платників податків Російської Федерації: ідентифікаційний номер платника податків — 381806733413.	1) блокування активів — тимчасове позбавлення права користуватися та розпоряджатися активами, що належать фізичній або юридичній особі, а також активами, щодо яких така особа може прямо чи опосередковано (через інших фізичних або юридичних осіб) вчиняти дії, тотожні за змістом здійсненню права розпорядження ними; 2) обмеження торговельних операцій (повне припинення); 3) обмеження, часткове чи повне припинення транзиту ресурсів, польотів та перевезень територією України (повне припинення); 4) запобігання виведенню капіталів за межі України; 5) зупинення виконання економічних та фінансових зобов'язань; 6) анулювання або зупинення ліцензій та інших дозволів, одержання (наявність) яких є умовою для здійснення певного виду діяльності, зокрема, анулювання чи зупинення дії спеціальних дозволів на користування надрами; 7) заборона участі у приватизації, оренді державного майна резидентами іноземної держави та особами, які прямо чи опосередковано контролюються резидентами іноземної держави або діють в їх інтересах; 8) заборона передання технологій, прав на об'єкти права інтелектуальної власності; 9) позбавлення державних нагород України, інших форм відзначення; 10) заборона на набуття у власність земельних ділянок.	десять років
87.	Крилова Олександра Юріївна (Крылова Александра Юрьевна, Krylova Aleksandra), 01.07.1986 р.н., громадянка Російської Федерації, відомості згідно з Єдиним державним реєстром платників податків Російської Федерації: ідентифікаційний номер платника податків — 781695816782.	1) блокування активів — тимчасове позбавлення права користуватися та розпоряджатися активами, що належать фізичній або юридичній особі, а також активами, щодо яких така особа може прямо чи опосередковано (через інших фізичних або юридичних осіб) вчиняти дії, тотожні за змістом здійсненню права розпорядження ними; 2) обмеження торговельних операцій (повне припинення); 3) обмеження, часткове чи повне припинення транзиту ресурсів, польотів та перевезень територією України (повне припинення); 4) запобігання виведенню капіталів за межі України; 5) зупинення виконання економічних та фінансових зобов'язань; 6) анулювання або зупинення ліцензій та інших дозволів, одержання (наявність) яких є умовою для здійснення певного виду діяльності, зокрема, анулювання чи зупинення дії спеціальних дозволів на користування надрами; 7) заборона участі у приватизації, оренді державного майна резидентами іноземної держави та особами, які прямо чи опосередковано контролюються резидентами іноземної держави або діють в їх інтересах; 8) заборона передання технологій, прав на об'єкти права інтелектуальної власності; 9) позбавлення державних нагород України, інших форм відзначення; 10) заборона на набуття у власність земельних ділянок.	десять років
88.	Богачова Анна Владиславівна (Богачева Анна Владиславовна, Bogacheva Anna), 13.03.1988 р.н., громадянка Російської Федерації, відомості згідно з Єдиним державним реєстром платників податків Російської Федерації: ідентифікаційний номер платника податків — 263512998101.	1) блокування активів — тимчасове позбавлення права користуватися та розпоряджатися активами, що належать фізичній або юридичній особі, а також активами, щодо яких така особа може прямо чи опосередковано (через інших фізичних або юридичних осіб) вчиняти дії, тотожні за змістом здійсненню права розпорядження ними; 2) обмеження торговельних операцій (повне припинення); 3) обмеження, часткове чи повне припинення транзиту ресурсів, польотів та перевезень територією України (повне припинення); 4) запобігання виведенню капіталів за межі України; 5) зупинення виконання економічних та фінансових зобов'язань; 6) анулювання або зупинення ліцензій та інших дозволів, одержання (наявність) яких є умовою для здійснення певного виду діяльності, зокрема, анулювання чи зупинення дії спеціальних дозволів на користування надрами; 7) заборона участі у приватизації, оренді державного майна резидентами іноземної держави та особами, які прямо чи опосередковано контролюються резидентами іноземної держави або діють в їх інтересах; 8) заборона передання технологій, прав на об'єкти права інтелектуальної власності; 9) позбавлення державних нагород України, інших форм відзначення; 10) заборона на набуття у власність земельних ділянок.	десять років
89.	Полозов Сергій Павлович (Полозов Сергей Павлович, Polozov Sergei), 13.10.1987 р.н., громадянин Російської Федерації, відомості згідно з Єдиним державним реєстром платників податків Російської Федерації: ідентифікаційний номер платника податків — 780434396411.	1) блокування активів — тимчасове позбавлення права користуватися та розпоряджатися активами, що належать фізичній або юридичній особі, а також активами, щодо яких така особа може прямо чи опосередковано (через інших фізичних або юридичних осіб) вчиняти дії, тотожні за змістом здійсненню права розпорядження ними; 2) обмеження торговельних операцій (повне припинення); 3) обмеження, часткове чи повне припинення транзиту ресурсів, польотів та перевезень територією України (повне припинення); 4) запобігання виведенню капіталів за межі України; 5) зупинення виконання економічних та фінансових зобов'язань; 6) анулювання або зупинення ліцензій та інших дозволів, одержання (наявність) яких є умовою для здійснення певного виду діяльності, зокрема, анулювання чи зупинення дії спеціальних дозволів на користування надрами; 7) заборона участі у приватизації, оренді державного майна резидентами іноземної держави та особами, які прямо чи опосередковано контролюються резидентами іноземної держави або діють в їх інтересах; 8) заборона передання технологій, прав на об'єкти права інтелектуальної власності; 9) позбавлення державних нагород України, інших форм відзначення; 10) заборона на набуття у власність земельних ділянок.	десять років
90.	Бовда Марія Анатоліївна (Бовда Мария Анатольевна, Bovda Mariia), 21.02.1986 р.н., громадянка Російської Федерації, відомості згідно з Єдиним державним реєстром платників податків Російської Федерації: ідентифікаційний номер платника податків — 301507566139.	1) блокування активів — тимчасове позбавлення права користуватися та розпоряджатися активами, що належать фізичній або юридичній особі, а також активами, щодо яких така особа може прямо чи опосередковано (через інших фізичних або юридичних осіб) вчиняти дії, тотожні за змістом здійсненню права розпорядження ними; 2) обмеження торговельних операцій (повне припинення); 3) обмеження, часткове чи повне припинення транзиту ресурсів, польотів та перевезень територією України (повне припинення); 4) запобігання виведенню капіталів за межі України; 5) зупинення виконання економічних та фінансових зобов'язань; 6) анулювання або зупинення ліцензій та інших дозволів, одержання (наявність) яких є умовою для здійснення певного виду діяльності, зокрема, анулювання чи зупинення дії спеціальних дозволів на користування надрами; 7) заборона участі у приватизації, оренді державного майна резидентами іноземної держави та особами, які прямо чи опосередковано контролюються резидентами іноземної держави або діють в їх інтересах; 8) заборона передання технологій, прав на об'єкти права інтелектуальної власності; 9) позбавлення державних нагород України, інших форм відзначення; 10) заборона на набуття у власність земельних ділянок.	десять років
91.	Васильченко Гліб Ігорьович (Васильченко Глеб Игоревич, Vasilchenko Gleb), 13.04.1991 р.н., громадянин Російської Федерації, відомості згідно з Єдиним державним реєстром платників податків Російської Федерації: ідентифікаційний номер платника податків — 783801868940.	1) блокування активів — тимчасове позбавлення права користуватися та розпоряджатися активами, що належать фізичній або юридичній особі, а також активами, щодо яких така особа може прямо чи опосередковано (через інших фізичних або юридичних осіб) вчиняти дії, тотожні за змістом здійсненню права розпорядження ними; 2) обмеження торговельних операцій (повне припинення); 3) обмеження, часткове чи повне припинення транзиту ресурсів, польотів та перевезень територією України (повне припинення); 4) запобігання виведенню капіталів за межі України; 5) зупинення виконання економічних та фінансових зобов'язань; 6) анулювання або зупинення ліцензій та інших дозволів, одержання (наявність) яких є умовою для здійснення певного виду діяльності, зокрема, анулювання чи зупинення дії спеціальних дозволів на користування надрами; 7) заборона участі у приватизації, оренді державного майна резидентами іноземної держави та особами, які прямо чи опосередковано контролюються резидентами іноземної держави або діють в їх інтересах; 8) заборона передання технологій, прав на об'єкти права інтелектуальної власності; 9) позбавлення державних нагород України, інших форм відзначення; 10) заборона на набуття у власність земельних ділянок.	десять років
92.	Бовда Роберт Сергійович (Бовда Роберт Сергеевич, Bovda Robert), 27.08.1989 р.н., громадянин Російської Федерації, відомості згідно з Єдиним державним реєстром платників податків Російської Федерації: ідентифікаційний номер платника податків — 343520234156.	1) блокування активів — тимчасове позбавлення права користуватися та розпоряджатися активами, що належать фізичній або юридичній особі, а також активами, щодо яких така особа може прямо чи опосередковано (через інших фізичних або юридичних осіб) вчиняти дії, тотожні за змістом здійсненню права розпорядження ними; 2) обмеження торговельних операцій (повне припинення); 3) обмеження, часткове чи повне припинення транзиту ресурсів, польотів та перевезень територією України (повне припинення); 4) запобігання виведенню капіталів за межі України; 5) зупинення виконання економічних та фінансових зобов'язань; 6) анулювання або зупинення ліцензій та інших дозволів, одержання (наявність) яких є умовою для здійснення певного виду діяльності, зокрема, анулювання чи зупинення дії спеціальних дозволів на користування надрами; 7) заборона участі у приватизації, оренді державного майна резидентами іноземної держави та особами, які прямо чи опосередковано контролюються резидентами іноземної держави або діють в їх інтересах; 8) заборона передання технологій, прав на об'єкти права інтелектуальної власності; 9) позбавлення державних нагород України, інших форм відзначення; 10) заборона на набуття у власність земельних ділянок.	десять років
93.	Александров Віктор Валерійович (Александров Виктор Валерьевич, Aleksandrov Viktor), 10.04.1985 р.н., громадянин Російської Федерації, відомості згідно з Єдиним державним реєстром платників податків Російської Федерації: ідентифікаційний номер платника податків — 781132909806.	1) блокування активів — тимчасове позбавлення права користуватися та розпоряджатися активами, що належать фізичній або юридичній особі, а також активами, щодо яких така особа може прямо чи опосередковано (через інших фізичних або юридичних осіб) вчиняти дії, тотожні за змістом здійсненню права розпорядження ними; 2) обмеження торговельних операцій (повне припинення); 3) обмеження, часткове чи повне припинення транзиту ресурсів, польотів та перевезень територією України (повне припинення); 4) запобігання виведенню капіталів за межі України; 5) зупинення виконання економічних та фінансових зобов'язань; 6) анулювання або зупинення ліцензій та інших дозволів, одержання (наявність) яких є умовою для здійснення певного виду діяльності, зокрема, анулювання чи зупинення дії спеціальних дозволів на користування надрами; 7) заборона участі у приватизації, оренді державного майна резидентами іноземної держави та особами, які прямо чи опосередковано контролюються резидентами іноземної держави або діють в їх інтересах; 8) заборона передання технологій, прав на об'єкти права інтелектуальної власності; 9) позбавлення державних нагород України, інших форм відзначення; 10) заборона на набуття у власність земельних ділянок.	десять років
94.	Трошин Володимир Олександрович (Трошин Владимир Александрович, Troshin Vladimir), 05.12.1993 р.н., громадянин Російської Федерації, відомості згідно з Єдиним державним реєстром платників податків Російської Федерації: ідентифікаційний номер платника податків — 471507808554.	1) блокування активів — тимчасове позбавлення права користуватися та розпоряджатися активами, що належать фізичній або юридичній особі, а також активами, щодо яких така особа може прямо чи опосередковано (через інших фізичних або юридичних осіб) вчиняти дії, тотожні за змістом здійсненню права розпорядження ними; 2) обмеження торговельних операцій (повне припинення); 3) обмеження, часткове чи повне припинення транзиту ресурсів, польотів та перевезень територією України (повне припинення); 4) запобігання виведенню капіталів за межі України; 5) зупинення виконання економічних та фінансових зобов'язань; 6) анулювання або зупинення ліцензій та інших дозволів, одержання (наявність) яких є умовою для здійснення певного виду діяльності, зокрема, анулювання чи зупинення дії спеціальних дозволів на користування надрами; 7) заборона участі у приватизації, оренді державного майна резидентами іноземної держави та особами, які прямо чи опосередковано контролюються резидентами іноземної держави або діють в їх інтересах; 8) заборона передання технологій, прав на об'єкти права інтелектуальної власності; 9) позбавлення державних нагород України, інших форм відзначення; 10) заборона на набуття у власність земельних ділянок.	десять років
95.	Космаков Микола Миколайович (Космаков Николай Николаевич, Kosmakov Nikolai), 29.04.1989 р.н., громадянин Російської Федерації, відомості згідно з Єдиним державним реєстром платників податків Російської Федерації: ідентифікаційний номер платника податків — 102002070095.	1) блокування активів — тимчасове позбавлення права користуватися та розпоряджатися активами, що належать фізичній або юридичній особі, а також активами, щодо яких така особа може прямо чи опосередковано (через інших фізичних або юридичних осіб) вчиняти дії, тотожні за змістом здійсненню права розпорядження ними; 2) обмеження торговельних операцій (повне припинення); 3) обмеження, часткове чи повне припинення транзиту ресурсів, польотів та перевезень територією України (повне припинення); 4) запобігання виведенню капіталів за межі України; 5) зупинення виконання економічних та фінансових зобов'язань; 6) анулювання або зупинення ліцензій та інших дозволів, одержання (наявність) яких є умовою для здійснення певного виду діяльності, зокрема, анулювання чи зупинення дії спеціальних дозволів на користування надрами; 7) заборона участі у приватизації, оренді державного майна резидентами іноземної держави та особами, які прямо чи опосередковано контролюються резидентами іноземної держави або діють в їх інтересах; 8) заборона передання технологій, прав на об'єкти права інтелектуальної власності; 9) позбавлення державних нагород України, інших форм відзначення; 10) заборона на набуття у власність земельних ділянок.	десять років
96.	Сосковець Олексій Валерійович (Сосковец Алексей Валерьевич, Soskovets Aleksei), 16.07.1983 р.н., громадянин Російської Федерації, відомості згідно з Єдиним державним реєстром платників податків Російської Федерації: ідентифікаційний номер платника податків — 780516638164.	1) блокування активів — тимчасове позбавлення права користуватися та розпоряджатися активами, що належать фізичній або юридичній особі, а також активами, щодо яких така особа може прямо чи опосередковано (через інших фізичних або юридичних осіб) вчиняти дії, тотожні за змістом здійсненню права розпорядження ними; 2) обмеження торговельних операцій (повне припинення); 3) обмеження, часткове чи повне припинення транзиту ресурсів, польотів та перевезень територією України (повне припинення); 4) запобігання виведенню капіталів за межі України; 5) зупинення виконання економічних та фінансових зобов'язань; 6) анулювання або зупинення ліцензій та інших дозволів, одержання (наявність) яких є умовою для здійснення певного виду діяльності, зокрема, анулювання чи зупинення дії спеціальних дозволів на користування надрами; 7) заборона участі у приватизації, оренді державного майна резидентами іноземної держави та особами, які прямо чи опосередковано контролюються резидентами іноземної держави або діють в їх інтересах; 8) заборона передання технологій, прав на об'єкти права інтелектуальної власності; 9) позбавлення державних нагород України, інших форм відзначення; 10) заборона на набуття у власність земельних ділянок.	десять років
97.	Михайлов Андрій Леонідович (Михайлов Андрей Леонидович, Mikhailov Andrei), 30.09.1972 р.н., громадянин Російської Федерації, відомості згідно з Єдиним державним реєстром платників податків Російської Федерації: ідентифікаційний номер платника податків — 780418020027.	1) блокування активів — тимчасове позбавлення права користуватися та розпоряджатися активами, що належать фізичній або юридичній особі, а також активами, щодо яких така особа може прямо чи опосередковано (через інших фізичних або юридичних осіб) вчиняти дії, тотожні за змістом здійсненню права розпорядження ними; 2) обмеження торговельних операцій (повне припинення); 3) обмеження, часткове чи повне припинення транзиту ресурсів, польотів та перевезень територією України (повне припинення); 4) запобігання виведенню капіталів за межі України; 5) зупинення виконання економічних та фінансових зобов'язань; 6) анулювання або зупинення ліцензій та інших дозволів, одержання (наявність) яких є умовою для здійснення певного виду діяльності, зокрема, анулювання чи зупинення дії спеціальних дозволів на користування надрами; 7) заборона участі у приватизації, оренді державного майна резидентами іноземної держави та особами, які прямо чи опосередковано контролюються резидентами іноземної держави або діють в їх інтересах; 8) заборона передання технологій, прав на об'єкти права інтелектуальної власності; 9) позбавлення державних нагород України, інших форм відзначення; 10) заборона на набуття у власність земельних ділянок.	десять років
98.	Дзалба Ольга Геннадіївна (Дзалба Ольга Геннадьевна, Dzalba Olga), 17.05.1985 р.н., громадянка Російської Федерації, відомості згідно з Єдиним державним реєстром платників податків Російської Федерації: ідентифікаційний номер платника податків — 470379184761.	1) блокування активів — тимчасове позбавлення права користуватися та розпоряджатися активами, що належать фізичній або юридичній особі, а також активами, щодо яких така особа може прямо чи опосередковано (через інших фізичних або юридичних осіб) вчиняти дії, тотожні за змістом здійсненню права розпорядження ними; 2) обмеження торговельних операцій (повне припинення); 3) обмеження, часткове чи повне припинення транзиту ресурсів, польотів та перевезень територією України (повне припинення); 4) запобігання виведенню капіталів за межі України; 5) зупинення виконання економічних та фінансових зобов'язань; 6) анулювання або зупинення ліцензій та інших дозволів, одержання (наявність) яких є умовою для здійснення певного виду діяльності, зокрема, анулювання чи зупинення дії спеціальних дозволів на користування надрами; 7) заборона участі у приватизації, оренді державного майна резидентами іноземної держави та особами, які прямо чи опосередковано контролюються резидентами іноземної держави або діють в їх інтересах; 8) заборона передання технологій, прав на об'єкти права інтелектуальної власності; 9) позбавлення державних нагород України, інших форм відзначення; 10) заборона на набуття у власність земельних ділянок.	десять років
99.	Купрашевич Марія Леонідівна (Купрашевич Мария Леонидовна, Kuprashevich Mariia), 05.07.1984 р.н., громадянка Російської Федерації, відомості згідно з Єдиним державним реєстром платників податків Російської Федерації: ідентифікаційний номер платника податків — 212808392241.	1) блокування активів — тимчасове позбавлення права користуватися та розпоряджатися активами, що належать фізичній або юридичній особі, а також активами, щодо яких така особа може прямо чи опосередковано (через інших фізичних або юридичних осіб) вчиняти дії, тотожні за змістом здійсненню права розпорядження ними; 2) обмеження торговельних операцій (повне припинення); 3) обмеження, часткове чи повне припинення транзиту ресурсів, польотів та перевезень територією України (повне припинення); 4) запобігання виведенню капіталів за межі України; 5) зупинення виконання економічних та фінансових зобов'язань; 6) анулювання або зупинення ліцензій та інших дозволів, одержання (наявність) яких є умовою для здійснення певного виду діяльності, зокрема, анулювання чи зупинення дії спеціальних дозволів на користування надрами; 7) заборона участі у приватизації, оренді державного майна резидентами іноземної держави та особами, які прямо чи опосередковано контролюються резидентами іноземної держави або діють в їх інтересах; 8) заборона передання технологій, прав на об'єкти права інтелектуальної власності; 9) позбавлення державних нагород України, інших форм відзначення; 10) заборона на набуття у власність земельних ділянок.	десять років
100.	Куркін Михайло Аркадійович (Куркин Михаил Аркадьевич, Kurkin Mikhail), 28.09.1993 р.н., громадянин Російської Федерації, відомості згідно з Єдиним державним реєстром платників податків Російської Федерації: ідентифікаційний номер платника податків — 781020860912.	1) блокування активів — тимчасове позбавлення права користуватися та розпоряджатися активами, що належать фізичній або юридичній особі, а також активами, щодо яких така особа може прямо чи опосередковано (через інших фізичних або юридичних осіб) вчиняти дії, тотожні за змістом здійсненню права розпорядження ними; 2) обмеження торговельних операцій (повне припинення); 3) обмеження, часткове чи повне припинення транзиту ресурсів, польотів та перевезень територією України (повне припинення); 4) запобігання виведенню капіталів за межі України; 5) зупинення виконання економічних та фінансових зобов'язань; 6) анулювання або зупинення ліцензій та інших дозволів, одержання (наявність) яких є умовою для здійснення певного виду діяльності, зокрема, анулювання чи зупинення дії спеціальних дозволів на користування надрами; 7) заборона участі у приватизації, оренді державного майна резидентами іноземної держави та особами, які прямо чи опосередковано контролюються резидентами іноземної держави або діють в їх інтересах; 8) заборона передання технологій, прав на об'єкти права інтелектуальної власності; 9) позбавлення державних нагород України, інших форм відзначення; 10) заборона на набуття у власність земельних ділянок.	десять років

ДОКУМЕНТИ

101.	Кухтін Володимир Костянтинович (Кухтин Владимир Константинович, Kukhtin Vladimir), 12.07.1986 р.н., громадянин Російської Федерації, відомості згідно з Єдиним державним реєстром платників податків Російської Федерації: ідентифікаційний номер платника податків — 710513638108.	1) блокування активів — тимчасове позбавлення права користуватися та розпоряджатися активами, що належать фізичній або юридичній особі, а також активами, щодо яких така особа може прямо чи опосередковано (через інших фізичних або юридичних осіб) вчиняти дії, тотожні за змістом здійсненню права розпорядження ними; 2) обмеження торговельних операцій (повне припинення); 3) обмеження, часткове чи повне припинення транзиту ресурсів, польотів та перевезень територією України (повне припинення); 4) запобігання виведенню капіталів за межі України; 5) зупинення виконання економічних та фінансових зобов'язань; 6) анулювання або зупинення ліцензій та інших дозволів, одержання (наявність) яких є умовою для здійснення певного виду діяльності, зокрема, анулювання чи зупинення дії спеціальних дозволів на користування надрами; 7) заборона участі у приватизації, оренді державного майна резидентами іноземної держави та особами, які прямо чи опосередковано контролюються резидентами іноземної держави або діють в їх інтересах; 8) заборона передання технологій, прав на об'єкти права інтелектуальної власності; 9) позбавлення державних нагород України, інших форм відзначення; 10) заборона на набуття у власність земельних ділянок.	десять років
102.	Аістова Катарина Антонівна (Аистова Катарина Антоновна, Aistova Katarina), 11.06.1992 р.н., громадянка Російської Федерації, відомості згідно з Єдиним державним реєстром платників податків Російської Федерації: ідентифікаційний номер платника податків — 784800848968.	1) блокування активів — тимчасове позбавлення права користуватися та розпоряджатися активами, що належать фізичній або юридичній особі, а також активами, щодо яких така особа може прямо чи опосередковано (через інших фізичних або юридичних осіб) вчиняти дії, тотожні за змістом здійсненню права розпорядження ними; 2) обмеження торговельних операцій (повне припинення); 3) обмеження, часткове чи повне припинення транзиту ресурсів, польотів та перевезень територією України (повне припинення); 4) запобігання виведенню капіталів за межі України; 5) зупинення виконання економічних та фінансових зобов'язань; 6) анулювання або зупинення ліцензій та інших дозволів, одержання (наявність) яких є умовою для здійснення певного виду діяльності, зокрема, анулювання чи зупинення дії спеціальних дозволів на користування надрами; 7) заборона участі у приватизації, оренді державного майна резидентами іноземної держави та особами, які прямо чи опосередковано контролюються резидентами іноземної держави або діють в їх інтересах; 8) заборона передання технологій, прав на об'єкти права інтелектуальної власності; 9) позбавлення державних нагород України, інших форм відзначення; 10) заборона на набуття у власність земельних ділянок.	десять років
103.	Столярчук Микола Миколайович (Столярчук Николай Николаевич, Stoliarchuk Nikolai), 19.12.1983 р.н., громадянин Російської Федерації, відомості згідно з Єдиним державним реєстром платників податків Російської Федерації: ідентифікаційний номер платника податків — 263408501362.	1) блокування активів — тимчасове позбавлення права користуватися та розпоряджатися активами, що належать фізичній або юридичній особі, а також активами, щодо яких така особа може прямо чи опосередковано (через інших фізичних або юридичних осіб) вчиняти дії, тотожні за змістом здійсненню права розпорядження ними; 2) обмеження торговельних операцій (повне припинення); 3) обмеження, часткове чи повне припинення транзиту ресурсів, польотів та перевезень територією України (повне припинення); 4) запобігання виведенню капіталів за межі України; 5) зупинення виконання економічних та фінансових зобов'язань; 6) анулювання або зупинення ліцензій та інших дозволів, одержання (наявність) яких є умовою для здійснення певного виду діяльності, зокрема, анулювання чи зупинення дії спеціальних дозволів на користування надрами; 7) заборона участі у приватизації, оренді державного майна резидентами іноземної держави та особами, які прямо чи опосередковано контролюються резидентами іноземної держави або діють в їх інтересах; 8) заборона передання технологій, прав на об'єкти права інтелектуальної власності; 9) позбавлення державних нагород України, інших форм відзначення; 10) заборона на набуття у власність земельних ділянок.	десять років
104.	Зубарєв Євген Львович (Зубарев Евгений Львович, Zubarev Evgenii), 19.05.1965 р.н., громадянин Російської Федерації, відомості згідно з Єдиним державним реєстром платників податків Російської Федерації: ідентифікаційний номер платника податків — 781414990210.	1) блокування активів — тимчасове позбавлення права користуватися та розпоряджатися активами, що належать фізичній або юридичній особі, а також активами, щодо яких така особа може прямо чи опосередковано (через інших фізичних або юридичних осіб) вчиняти дії, тотожні за змістом здійсненню права розпорядження ними; 2) обмеження торговельних операцій (повне припинення); 3) обмеження, часткове чи повне припинення транзиту ресурсів, польотів та перевезень територією України (повне припинення); 4) запобігання виведенню капіталів за межі України; 5) зупинення виконання економічних та фінансових зобов'язань; 6) анулювання або зупинення ліцензій та інших дозволів, одержання (наявність) яких є умовою для здійснення певного виду діяльності, зокрема, анулювання чи зупинення дії спеціальних дозволів на користування надрами; 7) заборона участі у приватизації, оренді державного майна резидентами іноземної держави та особами, які прямо чи опосередковано контролюються резидентами іноземної держави або діють в їх інтересах; 8) заборона передання технологій, прав на об'єкти права інтелектуальної власності; 9) позбавлення державних нагород України, інших форм відзначення; 10) заборона на набуття у власність земельних ділянок.	десять років
105.	Дабіжа Євген Ігорьович (Дабижа Евгений Игоревич, Dabizha Evgenii), 12.07.1986 р.н., громадянин Російської Федерації, відомості згідно з Єдиним державним реєстром платників податків Російської Федерації: ідентифікаційний номер платника податків — 782003970177.	1) блокування активів — тимчасове позбавлення права користуватися та розпоряджатися активами, що належать фізичній або юридичній особі, а також активами, щодо яких така особа може прямо чи опосередковано (через інших фізичних або юридичних осіб) вчиняти дії, тотожні за змістом здійсненню права розпорядження ними; 2) обмеження торговельних операцій (повне припинення); 3) обмеження, часткове чи повне припинення транзиту ресурсів, польотів та перевезень територією України (повне припинення); 4) запобігання виведенню капіталів за межі України; 5) зупинення виконання економічних та фінансових зобов'язань; 6) анулювання або зупинення ліцензій та інших дозволів, одержання (наявність) яких є умовою для здійснення певного виду діяльності, зокрема, анулювання чи зупинення дії спеціальних дозволів на користування надрами; 7) заборона участі у приватизації, оренді державного майна резидентами іноземної держави та особами, які прямо чи опосередковано контролюються резидентами іноземної держави або діють в їх інтересах; 8) заборона передання технологій, прав на об'єкти права інтелектуальної власності; 9) позбавлення державних нагород України, інших форм відзначення; 10) заборона на набуття у власність земельних ділянок.	десять років
106.	Масенкова Христина Андріївна (Масенкова Кристина Андреевна, Masenkova Kristina), 11.01.1983 р.н., громадянка Російської Федерації, відомості згідно з Єдиним державним реєстром платників податків Російської Федерації: ідентифікаційний номер платника податків — 781018861517.	1) блокування активів — тимчасове позбавлення права користуватися та розпоряджатися активами, що належать фізичній або юридичній особі, а також активами, щодо яких така особа може прямо чи опосередковано (через інших фізичних або юридичних осіб) вчиняти дії, тотожні за змістом здійсненню права розпорядження ними; 2) обмеження торговельних операцій (повне припинення); 3) обмеження, часткове чи повне припинення транзиту ресурсів, польотів та перевезень територією України (повне припинення); 4) запобігання виведенню капіталів за межі України; 5) зупинення виконання економічних та фінансових зобов'язань; 6) анулювання або зупинення ліцензій та інших дозволів, одержання (наявність) яких є умовою для здійснення певного виду діяльності, зокрема, анулювання чи зупинення дії спеціальних дозволів на користування надрами; 7) заборона участі у приватизації, оренді державного майна резидентами іноземної держави та особами, які прямо чи опосередковано контролюються резидентами іноземної держави або діють в їх інтересах; 8) заборона передання технологій, прав на об'єкти права інтелектуальної власності; 9) позбавлення державних нагород України, інших форм відзначення; 10) заборона на набуття у власність земельних ділянок.	десять років
107.	Шабаршин Тимофій Валентинович (Шабаршин Тимофей Валентинович, Shabarshin Timofei), 20.10.1979 р.н., громадянин Російської Федерації, відомості згідно з Єдиним державним реєстром платників податків Російської Федерації: ідентифікаційний номер платника податків — 666900220396.	1) блокування активів — тимчасове позбавлення права користуватися та розпоряджатися активами, що належать фізичній або юридичній особі, а також активами, щодо яких така особа може прямо чи опосередковано (через інших фізичних або юридичних осіб) вчиняти дії, тотожні за змістом здійсненню права розпорядження ними; 2) обмеження торговельних операцій (повне припинення); 3) обмеження, часткове чи повне припинення транзиту ресурсів, польотів та перевезень територією України (повне припинення); 4) запобігання виведенню капіталів за межі України; 5) зупинення виконання економічних та фінансових зобов'язань; 6) анулювання або зупинення ліцензій та інших дозволів, одержання (наявність) яких є умовою для здійснення певного виду діяльності, зокрема, анулювання чи зупинення дії спеціальних дозволів на користування надрами; 7) заборона участі у приватизації, оренді державного майна резидентами іноземної держави та особами, які прямо чи опосередковано контролюються резидентами іноземної держави або діють в їх інтересах; 8) заборона передання технологій, прав на об'єкти права інтелектуальної власності; 9) позбавлення державних нагород України, інших форм відзначення; 10) заборона на набуття у власність земельних ділянок.	десять років
108.	Смелягіна Анна Германівна (Смелягина Анна Германовна, Smeliagina Anna), 15.06.1987 р.н., громадянка Російської Федерації, відомості згідно з Єдиним державним реєстром платників податків Російської Федерації: ідентифікаційний номер платника податків — 602719288349.	1) блокування активів — тимчасове позбавлення права користуватися та розпоряджатися активами, що належать фізичній або юридичній особі, а також активами, щодо яких така особа може прямо чи опосередковано (через інших фізичних або юридичних осіб) вчиняти дії, тотожні за змістом здійсненню права розпорядження ними; 2) обмеження торговельних операцій (повне припинення); 3) обмеження, часткове чи повне припинення транзиту ресурсів, польотів та перевезень територією України (повне припинення); 4) запобігання виведенню капіталів за межі України; 5) зупинення виконання економічних та фінансових зобов'язань; 6) анулювання або зупинення ліцензій та інших дозволів, одержання (наявність) яких є умовою для здійснення певного виду діяльності, зокрема, анулювання чи зупинення дії спеціальних дозволів на користування надрами; 7) заборона участі у приватизації, оренді державного майна резидентами іноземної держави та особами, які прямо чи опосередковано контролюються резидентами іноземної держави або діють в їх інтересах; 8) заборона передання технологій, прав на об'єкти права інтелектуальної власності; 9) позбавлення державних нагород України, інших форм відзначення; 10) заборона на набуття у власність земельних ділянок.	десять років
109.	Коломенцев Олексій Віталійович (Коломенцев Алексей Витальевич, Kolomentsev Aleksei), 14.10.1980 р.н., громадянин Російської Федерації, відомості згідно з Єдиним державним реєстром платників податків Російської Федерації: ідентифікаційний номер платника податків — 780211687262.	1) блокування активів — тимчасове позбавлення права користуватися та розпоряджатися активами, що належать фізичній або юридичній особі, а також активами, щодо яких така особа може прямо чи опосередковано (через інших фізичних або юридичних осіб) вчиняти дії, тотожні за змістом здійсненню права розпорядження ними; 2) обмеження торговельних операцій (повне припинення); 3) обмеження, часткове чи повне припинення транзиту ресурсів, польотів та перевезень територією України (повне припинення); 4) запобігання виведенню капіталів за межі України; 5) зупинення виконання економічних та фінансових зобов'язань; 6) анулювання або зупинення ліцензій та інших дозволів, одержання (наявність) яких є умовою для здійснення певного виду діяльності, зокрема, анулювання чи зупинення дії спеціальних дозволів на користування надрами; 7) заборона участі у приватизації, оренді державного майна резидентами іноземної держави та особами, які прямо чи опосередковано контролюються резидентами іноземної держави або діють в їх інтересах; 8) заборона передання технологій, прав на об'єкти права інтелектуальної власності; 9) позбавлення державних нагород України, інших форм відзначення; 10) заборона на набуття у власність земельних ділянок.	десять років
110.	Бреслер Вероніка Ігорівна (Бреслер Вероника Игоревна, Bresler Veronika), 17.01.1981 р.н., громадянка Російської Федерації, відомості згідно з Єдиним державним реєстром платників податків Російської Федерації: ідентифікаційний номер платника податків — 027815951902.	1) блокування активів — тимчасове позбавлення права користуватися та розпоряджатися активами, що належать фізичній або юридичній особі, а також активами, щодо яких така особа може прямо чи опосередковано (через інших фізичних або юридичних осіб) вчиняти дії, тотожні за змістом здійсненню права розпорядження ними; 2) обмеження торговельних операцій (повне припинення); 3) обмеження, часткове чи повне припинення транзиту ресурсів, польотів та перевезень територією України (повне припинення); 4) запобігання виведенню капіталів за межі України; 5) зупинення виконання економічних та фінансових зобов'язань; 6) анулювання або зупинення ліцензій та інших дозволів, одержання (наявність) яких є умовою для здійснення певного виду діяльності, зокрема, анулювання чи зупинення дії спеціальних дозволів на користування надрами; 7) заборона участі у приватизації, оренді державного майна резидентами іноземної держави та особами, які прямо чи опосередковано контролюються резидентами іноземної держави або діють в їх інтересах; 8) заборона передання технологій, прав на об'єкти права інтелектуальної власності; 9) позбавлення державних нагород України, інших форм відзначення; 10) заборона на набуття у власність земельних ділянок.	десять років
111.	Васильєва Олена Юріївна (Васильева Елена Юрьевна, Vasileva Elena), 08.07.1979 р.н., громадянка Російської Федерації, відомості згідно з Єдиним державним реєстром платників податків Російської Федерації: ідентифікаційний номер платника податків — 781410108049.	1) блокування активів — тимчасове позбавлення права користуватися та розпоряджатися активами, що належать фізичній або юридичній особі, а також активами, щодо яких така особа може прямо чи опосередковано (через інших фізичних або юридичних осіб) вчиняти дії, тотожні за змістом здійсненню права розпорядження ними; 2) обмеження торговельних операцій (повне припинення); 3) обмеження, часткове чи повне припинення транзиту ресурсів, польотів та перевезень територією України (повне припинення); 4) запобігання виведенню капіталів за межі України; 5) зупинення виконання економічних та фінансових зобов'язань; 6) анулювання або зупинення ліцензій та інших дозволів, одержання (наявність) яких є умовою для здійснення певного виду діяльності, зокрема, анулювання чи зупинення дії спеціальних дозволів на користування надрами; 7) заборона участі у приватизації, оренді державного майна резидентами іноземної держави та особами, які прямо чи опосередковано контролюються резидентами іноземної держави або діють в їх інтересах; 8) заборона передання технологій, прав на об'єкти права інтелектуальної власності; 9) позбавлення державних нагород України, інших форм відзначення; 10) заборона на набуття у власність земельних ділянок.	десять років
112.	Наумкіна Катерина Олександрівна (Наумкина Екатерина Александровна, Naumkina Ekaterina), 12.03.1989 р.н., громадянка Російської Федерації, відомості згідно з Єдиним державним реєстром платників податків Російської Федерації: ідентифікаційний номер платника податків — 632145259302.	1) блокування активів — тимчасове позбавлення права користуватися та розпоряджатися активами, що належать фізичній або юридичній особі, а також активами, щодо яких така особа може прямо чи опосередковано (через інших фізичних або юридичних осіб) вчиняти дії, тотожні за змістом здійсненню права розпорядження ними; 2) обмеження торговельних операцій (повне припинення); 3) обмеження, часткове чи повне припинення транзиту ресурсів, польотів та перевезень територією України (повне припинення); 4) запобігання виведенню капіталів за межі України; 5) зупинення виконання економічних та фінансових зобов'язань; 6) анулювання або зупинення ліцензій та інших дозволів, одержання (наявність) яких є умовою для здійснення певного виду діяльності, зокрема, анулювання чи зупинення дії спеціальних дозволів на користування надрами; 7) заборона участі у приватизації, оренді державного майна резидентами іноземної держави та особами, які прямо чи опосередковано контролюються резидентами іноземної держави або діють в їх інтересах; 8) заборона передання технологій, прав на об'єкти права інтелектуальної власності; 9) позбавлення державних нагород України, інших форм відзначення; 10) заборона на набуття у власність земельних ділянок.	десять років
113.	Люшакова Анна Віталіївна (Люшакова Анна Витальевна, Liushakova Anna), 19.06.1984 р.н., громадянка Російської Федерації, відомості згідно з Єдиним державним реєстром платників податків Російської Федерації: ідентифікаційний номер платника податків — 361501629246.	1) блокування активів — тимчасове позбавлення права користуватися та розпоряджатися активами, що належать фізичній або юридичній особі, а також активами, щодо яких така особа може прямо чи опосередковано (через інших фізичних або юридичних осіб) вчиняти дії, тотожні за змістом здійсненню права розпорядження ними; 2) обмеження торговельних операцій (повне припинення); 3) обмеження, часткове чи повне припинення транзиту ресурсів, польотів та перевезень територією України (повне припинення); 4) запобігання виведенню капіталів за межі України; 5) зупинення виконання економічних та фінансових зобов'язань; 6) анулювання або зупинення ліцензій та інших дозволів, одержання (наявність) яких є умовою для здійснення певного виду діяльності, зокрема, анулювання чи зупинення дії спеціальних дозволів на користування надрами; 7) заборона участі у приватизації, оренді державного майна резидентами іноземної держави та особами, які прямо чи опосередковано контролюються резидентами іноземної держави або діють в їх інтересах; 8) заборона передання технологій, прав на об'єкти права інтелектуальної власності; 9) позбавлення державних нагород України, інших форм відзначення; 10) заборона на набуття у власність земельних ділянок.	десять років
114.	Романовський Кирило Андрійович (Романовский Кирилл Андреевич, Romanovskii Kirill), 27.07.1985 р.н., громадянин Російської Федерації, відомості згідно з Єдиним державним реєстром платників податків Російської Федерації: ідентифікаційний номер платника податків — 770206056040.	1) блокування активів — тимчасове позбавлення права користуватися та розпоряджатися активами, що належать фізичній або юридичній особі, а також активами, щодо яких така особа може прямо чи опосередковано (через інших фізичних або юридичних осіб) вчиняти дії, тотожні за змістом здійсненню права розпорядження ними; 2) обмеження торговельних операцій (повне припинення); 3) обмеження, часткове чи повне припинення транзиту ресурсів, польотів та перевезень територією України (повне припинення); 4) запобігання виведенню капіталів за межі України; 5) зупинення виконання економічних та фінансових зобов'язань; 6) анулювання або зупинення ліцензій та інших дозволів, одержання (наявність) яких є умовою для здійснення певного виду діяльності, зокрема, анулювання чи зупинення дії спеціальних дозволів на користування надрами; 7) заборона участі у приватизації, оренді державного майна резидентами іноземної держави та особами, які прямо чи опосередковано контролюються резидентами іноземної держави або діють в їх інтересах; 8) заборона передання технологій, прав на об'єкти права інтелектуальної власності; 9) позбавлення державних нагород України, інших форм відзначення; 10) заборона на набуття у власність земельних ділянок.	десять років
115.	Жемчужний Андрій Вальтерович (Жемчужный Андрей Вальтерович, Zhemchuzhnyi Andrei), 14.07.1970 р.н., громадянин Російської Федерації, відомості згідно з Єдиним державним реєстром платників податків Російської Федерації: ідентифікаційний номер платника податків — 461100613481.	1) блокування активів — тимчасове позбавлення права користуватися та розпоряджатися активами, що належать фізичній або юридичній особі, а також активами, щодо яких така особа може прямо чи опосередковано (через інших фізичних або юридичних осіб) вчиняти дії, тотожні за змістом здійсненню права розпорядження ними; 2) обмеження торговельних операцій (повне припинення); 3) обмеження, часткове чи повне припинення транзиту ресурсів, польотів та перевезень територією України (повне припинення); 4) запобігання виведенню капіталів за межі України; 5) зупинення виконання економічних та фінансових зобов'язань; 6) анулювання або зупинення ліцензій та інших дозволів, одержання (наявність) яких є умовою для здійснення певного виду діяльності, зокрема, анулювання чи зупинення дії спеціальних дозволів на користування надрами; 7) заборона участі у приватизації, оренді державного майна резидентами іноземної держави та особами, які прямо чи опосередковано контролюються резидентами іноземної держави або діють в їх інтересах; 8) заборона передання технологій, прав на об'єкти права інтелектуальної власності; 9) позбавлення державних нагород України, інших форм відзначення; 10) заборона на набуття у власність земельних ділянок.	десять років
116.	Кузнєцов Олександр Сергійович (Кузнецов Александр Сергеевич, Kuznetsov Aleksandr), 10.08.1977 р.н., громадянин Російської Федерації, відомості згідно з Єдиним державним реєстром платників податків Російської Федерації: ідентифікаційний номер платника податків — 262407088278.	1) блокування активів — тимчасове позбавлення права користуватися та розпоряджатися активами, що належать фізичній або юридичній особі, а також активами, щодо яких така особа може прямо чи опосередковано (через інших фізичних або юридичних осіб) вчиняти дії, тотожні за змістом здійсненню права розпорядження ними; 2) обмеження торговельних операцій (повне припинення); 3) обмеження, часткове чи повне припинення транзиту ресурсів, польотів та перевезень територією України (повне припинення); 4) запобігання виведенню капіталів за межі України; 5) зупинення виконання економічних та фінансових зобов'язань; 6) анулювання або зупинення ліцензій та інших дозволів, одержання (наявність) яких є умовою для здійснення певного виду діяльності, зокрема, анулювання чи зупинення дії спеціальних дозволів на користування надрами; 7) заборона участі у приватизації, оренді державного майна резидентами іноземної держави та особами, які прямо чи опосередковано контролюються резидентами іноземної держави або діють в їх інтересах; 8) заборона передання технологій, прав на об'єкти права інтелектуальної власності; 9) позбавлення державних нагород України, інших форм відзначення; 10) заборона на набуття у власність земельних ділянок.	десять років

ДОКУМЕНТИ

117.	Тихонович Кирило Володимирович (Тихонович Кирилл Владимирович, Tikhonovich Kirill), 16.03.1984 р.н., громадянин Російської Федерації, відомості згідно з Єдиним державним реєстром платників податків Російської Федерації: ідентифікаційний номер платника податків — 773172076361.	1) блокування активів — тимчасове позбавлення права користуватися та розпоряджатися активами, що належать фізичній або юридичній особі, а також активами, щодо яких така особа може прямо чи опосередковано (через інших фізичних або юридичних осіб) вчиняти дії, тотожні за змістом здійсненню права розпорядження ними; 2) обмеження торговельних операцій (повне припинення); 3) обмеження, часткове чи повне припинення транзиту ресурсів, польотів та перевезень територією України (повне припинення); 4) запобігання виведенню капіталів за межі України; 5) зупинення виконання економічних та фінансових зобов'язань; 6) анулювання або зупинення ліцензій та інших дозволів, одержання (наявність) яких є умовою для здійснення певного виду діяльності, зокрема, анулювання чи зупинення дії спеціальних дозволів на користування надрами; 7) заборона участі у приватизації, оренді державного майна резидентами іноземної держави та особами, які прямо чи опосередковано контролюються резидентами іноземної держави або діють в їх інтересах; 8) заборона передання технологій, прав на об'єкти права інтелектуальної власності; 9) позбавлення державних нагород України, інших форм відзначення; 10) заборона на набуття у власність земельних ділянок.	десять років
118.	Тюняєв Юрій Юрійович (Тюняев Юрий Юрьевич, Tiuniaev Iurii), 20.10.1973 р.н., громадянин Російської Федерації, відомості згідно з Єдиним державним реєстром платників податків Російської Федерації: ідентифікаційний номер платника податків — 230104156832.	1) блокування активів — тимчасове позбавлення права користуватися та розпоряджатися активами, що належать фізичній або юридичній особі, а також активами, щодо яких така особа може прямо чи опосередковано (через інших фізичних або юридичних осіб) вчиняти дії, тотожні за змістом здійсненню права розпорядження ними; 2) обмеження торговельних операцій (повне припинення); 3) обмеження, часткове чи повне припинення транзиту ресурсів, польотів та перевезень територією України (повне припинення); 4) запобігання виведенню капіталів за межі України; 5) зупинення виконання економічних та фінансових зобов'язань; 6) анулювання або зупинення ліцензій та інших дозволів, одержання (наявність) яких є умовою для здійснення певного виду діяльності, зокрема, анулювання чи зупинення дії спеціальних дозволів на користування надрами; 7) заборона участі у приватизації, оренді державного майна резидентами іноземної держави та особами, які прямо чи опосередковано контролюються резидентами іноземної держави або діють в їх інтересах; 8) заборона передання технологій, прав на об'єкти права інтелектуальної власності; 9) позбавлення державних нагород України, інших форм відзначення; 10) заборона на набуття у власність земельних ділянок.	десять років
119.	Фролов Євген Миколайович (Фролов Евгений Николаевич, Frolov Evgenii), 15.02.1975 р.н., громадянин Російської Федерації, відомості згідно з Єдиним державним реєстром платників податків Російської Федерації: ідентифікаційний номер платника податків — 262406123145.	1) блокування активів — тимчасове позбавлення права користуватися та розпоряджатися активами, що належать фізичній або юридичній особі, а також активами, щодо яких така особа може прямо чи опосередковано (через інших фізичних або юридичних осіб) вчиняти дії, тотожні за змістом здійсненню права розпорядження ними; 2) обмеження торговельних операцій (повне припинення); 3) обмеження, часткове чи повне припинення транзиту ресурсів, польотів та перевезень територією України (повне припинення); 4) запобігання виведенню капіталів за межі України; 5) зупинення виконання економічних та фінансових зобов'язань; 6) анулювання або зупинення ліцензій та інших дозволів, одержання (наявність) яких є умовою для здійснення певного виду діяльності, зокрема, анулювання чи зупинення дії спеціальних дозволів на користування надрами; 7) заборона участі у приватизації, оренді державного майна резидентами іноземної держави та особами, які прямо чи опосередковано контролюються резидентами іноземної держави або діють в їх інтересах; 8) заборона передання технологій, прав на об'єкти права інтелектуальної власності; 9) позбавлення державних нагород України, інших форм відзначення; 10) заборона на набуття у власність земельних ділянок.	десять років
120.	Тітов Володимир Володимирович (Титов Владимир Владимирович, Titov Vladimir), 17.12.1970 р.н., громадянин Російської Федерації, відомості згідно з Єдиним державним реєстром платників податків Російської Федерації: ідентифікаційний номер платника податків — 391403346979.	1) блокування активів — тимчасове позбавлення права користуватися та розпоряджатися активами, що належать фізичній або юридичній особі, а також активами, щодо яких така особа може прямо чи опосередковано (через інших фізичних або юридичних осіб) вчиняти дії, тотожні за змістом здійсненню права розпорядження ними; 2) обмеження торговельних операцій (повне припинення); 3) обмеження, часткове чи повне припинення транзиту ресурсів, польотів та перевезень територією України (повне припинення); 4) запобігання виведенню капіталів за межі України; 5) зупинення виконання економічних та фінансових зобов'язань; 6) анулювання або зупинення ліцензій та інших дозволів, одержання (наявність) яких є умовою для здійснення певного виду діяльності, зокрема, анулювання чи зупинення дії спеціальних дозволів на користування надрами; 7) заборона участі у приватизації, оренді державного майна резидентами іноземної держави та особами, які прямо чи опосередковано контролюються резидентами іноземної держави або діють в їх інтересах; 8) заборона передання технологій, прав на об'єкти права інтелектуальної власності; 9) позбавлення державних нагород України, інших форм відзначення; 10) заборона на набуття у власність земельних ділянок.	десять років
121.	Рехман Віктор Антонович (Рехман Виктор Антонович, Rekhman Viktor), 27.04.1961 р.н., громадянин Російської Федерації, відомості згідно з Єдиним державним реєстром платників податків Російської Федерації: ідентифікаційний номер платника податків — 253003261966.	1) блокування активів — тимчасове позбавлення права користуватися та розпоряджатися активами, що належать фізичній або юридичній особі, а також активами, щодо яких така особа може прямо чи опосередковано (через інших фізичних або юридичних осіб) вчиняти дії, тотожні за змістом здійсненню права розпорядження ними; 2) обмеження торговельних операцій (повне припинення); 3) обмеження, часткове чи повне припинення транзиту ресурсів, польотів та перевезень територією України (повне припинення); 4) запобігання виведенню капіталів за межі України; 5) зупинення виконання економічних та фінансових зобов'язань; 6) анулювання або зупинення ліцензій та інших дозволів, одержання (наявність) яких є умовою для здійснення певного виду діяльності, зокрема, анулювання чи зупинення дії спеціальних дозволів на користування надрами; 7) заборона участі у приватизації, оренді державного майна резидентами іноземної держави та особами, які прямо чи опосередковано контролюються резидентами іноземної держави або діють в їх інтересах; 8) заборона передання технологій, прав на об'єкти права інтелектуальної власності; 9) позбавлення державних нагород України, інших форм відзначення; 10) заборона на набуття у власність земельних ділянок.	десять років
122.	Каменюка Володимир Миколайович (Каменюка Владимир Николаевич, Kameniuka Vladimir), 23.11.1961 р.н., громадянин Російської Федерації, відомості згідно з Єдиним державним реєстром платників податків Російської Федерації: ідентифікаційний номер платника податків — 610204656925.	1) блокування активів — тимчасове позбавлення права користуватися та розпоряджатися активами, що належать фізичній або юридичній особі, а також активами, щодо яких така особа може прямо чи опосередковано (через інших фізичних або юридичних осіб) вчиняти дії, тотожні за змістом здійсненню права розпорядження ними; 2) обмеження торговельних операцій (повне припинення); 3) обмеження, часткове чи повне припинення транзиту ресурсів, польотів та перевезень територією України (повне припинення); 4) запобігання виведенню капіталів за межі України; 5) зупинення виконання економічних та фінансових зобов'язань; 6) анулювання або зупинення ліцензій та інших дозволів, одержання (наявність) яких є умовою для здійснення певного виду діяльності, зокрема, анулювання чи зупинення дії спеціальних дозволів на користування надрами; 7) заборона участі у приватизації, оренді державного майна резидентами іноземної держави та особами, які прямо чи опосередковано контролюються резидентами іноземної держави або діють в їх інтересах; 8) заборона передання технологій, прав на об'єкти права інтелектуальної власності; 9) позбавлення державних нагород України, інших форм відзначення; 10) заборона на набуття у власність земельних ділянок.	десять років
123.	Богатов Андрій Михайлович (Богатов Андрей Михайлович, Bogatov Andrei), 14.06.1964 р.н., громадянин Російської Федерації, відомості згідно з Єдиним державним реєстром платників податків Російської Федерації: ідентифікаційний номер платника податків — 312810530847.	1) блокування активів — тимчасове позбавлення права користуватися та розпоряджатися активами, що належать фізичній або юридичній особі, а також активами, щодо яких така особа може прямо чи опосередковано (через інших фізичних або юридичних осіб) вчиняти дії, тотожні за змістом здійсненню права розпорядження ними; 2) обмеження торговельних операцій (повне припинення); 3) обмеження, часткове чи повне припинення транзиту ресурсів, польотів та перевезень територією України (повне припинення); 4) запобігання виведенню капіталів за межі України; 5) зупинення виконання економічних та фінансових зобов'язань; 6) анулювання або зупинення ліцензій та інших дозволів, одержання (наявність) яких є умовою для здійснення певного виду діяльності, зокрема, анулювання чи зупинення дії спеціальних дозволів на користування надрами; 7) заборона участі у приватизації, оренді державного майна резидентами іноземної держави та особами, які прямо чи опосередковано контролюються резидентами іноземної держави або діють в їх інтересах; 8) заборона передання технологій, прав на об'єкти права інтелектуальної власності; 9) позбавлення державних нагород України, інших форм відзначення; 10) заборона на набуття у власність земельних ділянок.	десять років
124.	Богатов Михайло Андрійович (Богатов Михаил Андреевич, Bogatov Mikhail), 03.01.1989 р.н., громадянин Російської Федерації, відомості згідно з Єдиним державним реєстром платників податків Російської Федерації: ідентифікаційний номер платника податків — 312828186810.	1) блокування активів — тимчасове позбавлення права користуватися та розпоряджатися активами, що належать фізичній або юридичній особі, а також активами, щодо яких така особа може прямо чи опосередковано (через інших фізичних або юридичних осіб) вчиняти дії, тотожні за змістом здійсненню права розпорядження ними; 2) обмеження торговельних операцій (повне припинення); 3) обмеження, часткове чи повне припинення транзиту ресурсів, польотів та перевезень територією України (повне припинення); 4) запобігання виведенню капіталів за межі України; 5) зупинення виконання економічних та фінансових зобов'язань; 6) анулювання або зупинення ліцензій та інших дозволів, одержання (наявність) яких є умовою для здійснення певного виду діяльності, зокрема, анулювання чи зупинення дії спеціальних дозволів на користування надрами; 7) заборона участі у приватизації, оренді державного майна резидентами іноземної держави та особами, які прямо чи опосередковано контролюються резидентами іноземної держави або діють в їх інтересах; 8) заборона передання технологій, прав на об'єкти права інтелектуальної власності; 9) позбавлення державних нагород України, інших форм відзначення; 10) заборона на набуття у власність земельних ділянок.	десять років
125.	Каразій Анатолій Олександрович (Каразий Анатолий Александрович, Karazii Anatolii), 21.02.1969 р.н., громадянин Російської Федерації, відомості згідно з Єдиним державним реєстром платників податків Російської Федерації: ідентифікаційний номер платника податків — 504792639672.	1) блокування активів — тимчасове позбавлення права користуватися та розпоряджатися активами, що належать фізичній або юридичній особі, а також активами, щодо яких така особа може прямо чи опосередковано (через інших фізичних або юридичних осіб) вчиняти дії, тотожні за змістом здійсненню права розпорядження ними; 2) обмеження торговельних операцій (повне припинення); 3) обмеження, часткове чи повне припинення транзиту ресурсів, польотів та перевезень територією України (повне припинення); 4) запобігання виведенню капіталів за межі України; 5) зупинення виконання економічних та фінансових зобов'язань; 6) анулювання або зупинення ліцензій та інших дозволів, одержання (наявність) яких є умовою для здійснення певного виду діяльності, зокрема, анулювання чи зупинення дії спеціальних дозволів на користування надрами; 7) заборона участі у приватизації, оренді державного майна резидентами іноземної держави та особами, які прямо чи опосередковано контролюються резидентами іноземної держави або діють в їх інтересах; 8) заборона передання технологій, прав на об'єкти права інтелектуальної власності; 9) позбавлення державних нагород України, інших форм відзначення; 10) заборона на набуття у власність земельних ділянок.	десять років
126.	Єрмолаєв Олександр Єлізарович (Ермолаев Александр Елизарович, Ermolaev Aleksandr), 18.04.1966 р.н., громадянин Російської Федерації, відомості згідно з Єдиним державним реєстром платників податків Російської Федерації: ідентифікаційний номер платника податків — 025506622103.	1) блокування активів — тимчасове позбавлення права користуватися та розпоряджатися активами, що належать фізичній або юридичній особі, а також активами, щодо яких така особа може прямо чи опосередковано (через інших фізичних або юридичних осіб) вчиняти дії, тотожні за змістом здійсненню права розпорядження ними; 2) обмеження торговельних операцій (повне припинення); 3) обмеження, часткове чи повне припинення транзиту ресурсів, польотів та перевезень територією України (повне припинення); 4) запобігання виведенню капіталів за межі України; 5) зупинення виконання економічних та фінансових зобов'язань; 6) анулювання або зупинення ліцензій та інших дозволів, одержання (наявність) яких є умовою для здійснення певного виду діяльності, зокрема, анулювання чи зупинення дії спеціальних дозволів на користування надрами; 7) заборона участі у приватизації, оренді державного майна резидентами іноземної держави та особами, які прямо чи опосередковано контролюються резидентами іноземної держави або діють в їх інтересах; 8) заборона передання технологій, прав на об'єкти права інтелектуальної власності; 9) позбавлення державних нагород України, інших форм відзначення; 10) заборона на набуття у власність земельних ділянок.	десять років
127.	Тенсін Олексій Васильович (Тенсин Алексей Васильевич, Tensin Aleksei), 28.11.1971 р.н., громадянин Російської Федерації, відомості згідно з Єдиним державним реєстром платників податків Російської Федерації: ідентифікаційний номер платника податків — 183200864631.	1) блокування активів — тимчасове позбавлення права користуватися та розпоряджатися активами, що належать фізичній або юридичній особі, а також активами, щодо яких така особа може прямо чи опосередковано (через інших фізичних або юридичних осіб) вчиняти дії, тотожні за змістом здійсненню права розпорядження ними; 2) обмеження торговельних операцій (повне припинення); 3) обмеження, часткове чи повне припинення транзиту ресурсів, польотів та перевезень територією України (повне припинення); 4) запобігання виведенню капіталів за межі України; 5) зупинення виконання економічних та фінансових зобов'язань; 6) анулювання або зупинення ліцензій та інших дозволів, одержання (наявність) яких є умовою для здійснення певного виду діяльності, зокрема, анулювання чи зупинення дії спеціальних дозволів на користування надрами; 7) заборона участі у приватизації, оренді державного майна резидентами іноземної держави та особами, які прямо чи опосередковано контролюються резидентами іноземної держави або діють в їх інтересах; 8) заборона передання технологій, прав на об'єкти права інтелектуальної власності; 9) позбавлення державних нагород України, інших форм відзначення; 10) заборона на набуття у власність земельних ділянок.	десять років
128.	Пригожина Вероніка Євгенівна (Пригожина Вероника Евгеньевна, Prigozhina Veronika), 19.03.2005 р.н., громадянка Російської Федерації.	1) блокування активів — тимчасове позбавлення права користуватися та розпоряджатися активами, що належать фізичній або юридичній особі, а також активами, щодо яких така особа може прямо чи опосередковано (через інших фізичних або юридичних осіб) вчиняти дії, тотожні за змістом здійсненню права розпорядження ними; 2) обмеження торговельних операцій (повне припинення); 3) обмеження, часткове чи повне припинення транзиту ресурсів, польотів та перевезень територією України (повне припинення); 4) запобігання виведенню капіталів за межі України; 5) зупинення виконання економічних та фінансових зобов'язань; 6) анулювання або зупинення ліцензій та інших дозволів, одержання (наявність) яких є умовою для здійснення певного виду діяльності, зокрема, анулювання чи зупинення дії спеціальних дозволів на користування надрами; 7) заборона участі у приватизації, оренді державного майна резидентами іноземної держави та особами, які прямо чи опосередковано контролюються резидентами іноземної держави або діють в їх інтересах; 8) заборона передання технологій, прав на об'єкти права інтелектуальної власності; 9) позбавлення державних нагород України, інших форм відзначення; 10) заборона на набуття у власність земельних ділянок.	десять років
129.	Глахенгаузен Тамара Андріївна (Глахенгаузен Тамара Андреевна, Glakhengauzen Tamara), 06.10.1988 р.н., громадянка Російської Федерації, відомості згідно з Єдиним державним реєстром платників податків Російської Федерації: ідентифікаційний номер платника податків — 781437609476.	1) блокування активів — тимчасове позбавлення права користуватися та розпоряджатися активами, що належать фізичній або юридичній особі, а також активами, щодо яких така особа може прямо чи опосередковано (через інших фізичних або юридичних осіб) вчиняти дії, тотожні за змістом здійсненню права розпорядження ними; 2) обмеження торговельних операцій (повне припинення); 3) обмеження, часткове чи повне припинення транзиту ресурсів, польотів та перевезень територією України (повне припинення); 4) запобігання виведенню капіталів за межі України; 5) зупинення виконання економічних та фінансових зобов'язань; 6) анулювання або зупинення ліцензій та інших дозволів, одержання (наявність) яких є умовою для здійснення певного виду діяльності, зокрема, анулювання чи зупинення дії спеціальних дозволів на користування надрами; 7) заборона участі у приватизації, оренді державного майна резидентами іноземної держави та особами, які прямо чи опосередковано контролюються резидентами іноземної держави або діють в їх інтересах; 8) заборона передання технологій, прав на об'єкти права інтелектуальної власності; 9) позбавлення державних нагород України, інших форм відзначення; 10) заборона на набуття у власність земельних ділянок.	десять років
130.	Глахенгаузен Артем Борисович (Глахенгаузен Артем Борисович, Glakhengauzen Artem), 08.07.1986 р.н., громадянин Російської Федерації, відомості згідно з Єдиним державним реєстром платників податків Російської Федерації: ідентифікаційний номер платника податків — 781020979210.	1) блокування активів — тимчасове позбавлення права користуватися та розпоряджатися активами, що належать фізичній або юридичній особі, а також активами, щодо яких така особа може прямо чи опосередковано (через інших фізичних або юридичних осіб) вчиняти дії, тотожні за змістом здійсненню права розпорядження ними; 2) обмеження торговельних операцій (повне припинення); 3) обмеження, часткове чи повне припинення транзиту ресурсів, польотів та перевезень територією України (повне припинення); 4) запобігання виведенню капіталів за межі України; 5) зупинення виконання економічних та фінансових зобов'язань; 6) анулювання або зупинення ліцензій та інших дозволів, одержання (наявність) яких є умовою для здійснення певного виду діяльності, зокрема, анулювання чи зупинення дії спеціальних дозволів на користування надрами; 7) заборона участі у приватизації, оренді державного майна резидентами іноземної держави та особами, які прямо чи опосередковано контролюються резидентами іноземної держави або діють в їх інтересах; 8) заборона передання технологій, прав на об'єкти права інтелектуальної власності; 9) позбавлення державних нагород України, інших форм відзначення; 10) заборона на набуття у власність земельних ділянок.	десять років
131.	Трошева Світлана Андріївна (Трошева Светлана Андреевна, Trosheva Svetlana), 04.05.1984 р.н., громадянка Російської Федерації.	1) блокування активів — тимчасове позбавлення права користуватися та розпоряджатися активами, що належать фізичній або юридичній особі, а також активами, щодо яких така особа може прямо чи опосередковано (через інших фізичних або юридичних осіб) вчиняти дії, тотожні за змістом здійсненню права розпорядження ними; 2) обмеження торговельних операцій (повне припинення); 3) обмеження, часткове чи повне припинення транзиту ресурсів, польотів та перевезень територією України (повне припинення); 4) запобігання виведенню капіталів за межі України; 5) зупинення виконання економічних та фінансових зобов'язань; 6) анулювання або зупинення ліцензій та інших дозволів, одержання (наявність) яких є умовою для здійснення певного виду діяльності, зокрема, анулювання чи зупинення дії спеціальних дозволів на користування надрами; 7) заборона участі у приватизації, оренді державного майна резидентами іноземної держави та особами, які прямо чи опосередковано контролюються резидентами іноземної держави або діють в їх інтересах; 8) заборона передання технологій, прав на об'єкти права інтелектуальної власності; 9) позбавлення державних нагород України, інших форм відзначення; 10) заборона на набуття у власність земельних ділянок.	десять років
132.	Іванов Олександр Олександрович (Иванов Александр Александрович, Ivanov Aleksandr), 14.06.1960 р.н., громадянин Російської Федерації, відомості згідно з Єдиним державним реєстром платників податків Російської Федерації: ідентифікаційний номер платника податків — 771873416848.	1) блокування активів — тимчасове позбавлення права користуватися та розпоряджатися активами, що належать фізичній або юридичній особі, а також активами, щодо яких така особа може прямо чи опосередковано (через інших фізичних або юридичних осіб) вчиняти дії, тотожні за змістом здійсненню права розпорядження ними; 2) обмеження торговельних операцій (повне припинення); 3) обмеження, часткове чи повне припинення транзиту ресурсів, польотів та перевезень територією України (повне припинення); 4) запобігання виведенню капіталів за межі України; 5) зупинення виконання економічних та фінансових зобов'язань; 6) анулювання або зупинення ліцензій та інших дозволів, одержання (наявність) яких є умовою для здійснення певного виду діяльності, зокрема, анулювання чи зупинення дії спеціальних дозволів на користування надрами; 7) заборона участі у приватизації, оренді державного майна резидентами іноземної держави та особами, які прямо чи опосередковано контролюються резидентами іноземної держави або діють в їх інтересах; 8) заборона передання технологій, прав на об'єкти права інтелектуальної власності; 9) позбавлення державних нагород України, інших форм відзначення; 10) заборона на набуття у власність земельних ділянок.	десять років

ДОКУМЕНТИ

133.	Пікалов Костянтин Олександрович (Пикалов Константин Александрович, Pikalov Konstantin), 23.07.1968 р.н., громадянин Російської Федерації, відомості згідно з Єдиним державним реєстром платників податків Російської Федерації: ідентифікаційний номер платника податків — 781491227404.	1) блокування активів — тимчасове позбавлення права користуватися та розпоряджатися активами, що належать фізичній або юридичній особі, а також активами, щодо яких така особа може прямо чи опосередковано (через інших фізичних або юридичних осіб) вчиняти дії, тотожні за змістом здійсненню права розпорядження ними; 2) обмеження торговельних операцій (повне припинення); 3) обмеження, часткове чи повне припинення транзиту ресурсів, польотів та перевезень територією України (повне припинення); 4) запобігання виведенню капіталів за межі України; 5) зупинення виконання економічних та фінансових зобов'язань; 6) анулювання або зупинення ліцензій та інших дозволів, одержання (наявність) яких є умовою для здійснення певного виду діяльності, зокрема, анулювання чи зупинення дії спеціальних дозволів на користування надрами; 7) заборона участі у приватизації, оренді державного майна резидентами іноземної держави та особами, які прямо чи опосередковано контролюються резидентами іноземної держави або діють в їх інтересах; 8) заборона передання технологій, прав на об'єкти права інтелектуальної власності; 9) позбавлення державних нагород України, інших форм відзначення; 10) заборона на набуття у власність земельних ділянок.	десять років
134.	Мірілашвілі Михайло Михайлович (Мирилашвили Михаил Михайлович, Mirilashvili Mikhail), 01.05.1960 р.н., громадянин Російської Федерації, відомості згідно з Єдиним державним реєстром платників податків Російської Федерації: ідентифікаційний номер платника податків — 781305227054.	1) блокування активів — тимчасове позбавлення права користуватися та розпоряджатися активами, що належать фізичній або юридичній особі, а також активами, щодо яких така особа може прямо чи опосередковано (через інших фізичних або юридичних осіб) вчиняти дії, тотожні за змістом здійсненню права розпорядження ними; 2) обмеження торговельних операцій (повне припинення); 3) обмеження, часткове чи повне припинення транзиту ресурсів, польотів та перевезень територією України (повне припинення); 4) запобігання виведенню капіталів за межі України; 5) зупинення виконання економічних та фінансових зобов'язань; 6) анулювання або зупинення ліцензій та інших дозволів, одержання (наявність) яких є умовою для здійснення певного виду діяльності, зокрема, анулювання чи зупинення дії спеціальних дозволів на користування надрами; 7) заборона участі у приватизації, оренді державного майна резидентами іноземної держави та особами, які прямо чи опосередковано контролюються резидентами іноземної держави або діють в їх інтересах; 8) заборона передання технологій, прав на об'єкти права інтелектуальної власності; 9) позбавлення державних нагород України, інших форм відзначення; 10) заборона на набуття у власність земельних ділянок.	десять років
135.	Соков Дмитро Федорович (Соков Дмитрий Федорович, Sokov Dmitrii), 24.12.1977 р.н., громадянин Російської Федерації, відомості згідно з Єдиним державним реєстром платників податків Російської Федерації: ідентифікаційний номер платника податків — 470311616870.	1) блокування активів — тимчасове позбавлення права користуватися та розпоряджатися активами, що належать фізичній або юридичній особі, а також активами, щодо яких така особа може прямо чи опосередковано (через інших фізичних або юридичних осіб) вчиняти дії, тотожні за змістом здійсненню права розпорядження ними; 2) обмеження торговельних операцій (повне припинення); 3) обмеження, часткове чи повне припинення транзиту ресурсів, польотів та перевезень територією України (повне припинення); 4) запобігання виведенню капіталів за межі України; 5) зупинення виконання економічних та фінансових зобов'язань; 6) анулювання або зупинення ліцензій та інших дозволів, одержання (наявність) яких є умовою для здійснення певного виду діяльності, зокрема, анулювання чи зупинення дії спеціальних дозволів на користування надрами; 7) заборона участі у приватизації, оренді державного майна резидентами іноземної держави та особами, які прямо чи опосередковано контролюються резидентами іноземної держави або діють в їх інтересах; 8) заборона передання технологій, прав на об'єкти права інтелектуальної власності; 9) позбавлення державних нагород України, інших форм відзначення; 10) заборона на набуття у власність земельних ділянок.	десять років
136.	Медведєв Сергій Володимирович (Медведев Сергей Владимирович, Medvedev Sergei), 29.08.1971 р.н., громадянин Російської Федерації, відомості згідно з Єдиним державним реєстром платників податків Російської Федерації: ідентифікаційний номер платника податків — 782616907350.	1) блокування активів — тимчасове позбавлення права користуватися та розпоряджатися активами, що належать фізичній або юридичній особі, а також активами, щодо яких така особа може прямо чи опосередковано (через інших фізичних або юридичних осіб) вчиняти дії, тотожні за змістом здійсненню права розпорядження ними; 2) обмеження торговельних операцій (повне припинення); 3) обмеження, часткове чи повне припинення транзиту ресурсів, польотів та перевезень територією України (повне припинення); 4) запобігання виведенню капіталів за межі України; 5) зупинення виконання економічних та фінансових зобов'язань; 6) анулювання або зупинення ліцензій та інших дозволів, одержання (наявність) яких є умовою для здійснення певного виду діяльності, зокрема, анулювання чи зупинення дії спеціальних дозволів на користування надрами; 7) заборона участі у приватизації, оренді державного майна резидентами іноземної держави та особами, які прямо чи опосередковано контролюються резидентами іноземної держави або діють в їх інтересах; 8) заборона передання технологій, прав на об'єкти права інтелектуальної власності; 9) позбавлення державних нагород України, інших форм відзначення; 10) заборона на набуття у власність земельних ділянок.	десять років
137.	Куров Денис Юрійович (Куров Денис Юрьевич, Kurov Denis), 01.06.1978 р.н., громадянин Російської Федерації, відомості згідно з Єдиним державним реєстром платників податків Російської Федерації: ідентифікаційний номер платника податків — 781621539703.	1) блокування активів — тимчасове позбавлення права користуватися та розпоряджатися активами, що належать фізичній або юридичній особі, а також активами, щодо яких така особа може прямо чи опосередковано (через інших фізичних або юридичних осіб) вчиняти дії, тотожні за змістом здійсненню права розпорядження ними; 2) обмеження торговельних операцій (повне припинення); 3) обмеження, часткове чи повне припинення транзиту ресурсів, польотів та перевезень територією України (повне припинення); 4) запобігання виведенню капіталів за межі України; 5) зупинення виконання економічних та фінансових зобов'язань; 6) анулювання або зупинення ліцензій та інших дозволів, одержання (наявність) яких є умовою для здійснення певного виду діяльності, зокрема, анулювання чи зупинення дії спеціальних дозволів на користування надрами; 7) заборона участі у приватизації, оренді державного майна резидентами іноземної держави та особами, які прямо чи опосередковано контролюються резидентами іноземної держави або діють в їх інтересах; 8) заборона передання технологій, прав на об'єкти права інтелектуальної власності; 9) позбавлення державних нагород України, інших форм відзначення; 10) заборона на набуття у власність земельних ділянок.	десять років
138.	Кудін Сергій Леонідович (Кудин Сергей Леонидович, Kudin Sergei), 02.01.1970 р.н., громадянин Російської Федерації, відомості згідно з Єдиним державним реєстром платників податків Російської Федерації: ідентифікаційний номер платника податків — 781439908601.	1) блокування активів — тимчасове позбавлення права користуватися та розпоряджатися активами, що належать фізичній або юридичній особі, а також активами, щодо яких така особа може прямо чи опосередковано (через інших фізичних або юридичних осіб) вчиняти дії, тотожні за змістом здійсненню права розпорядження ними; 2) обмеження торговельних операцій (повне припинення); 3) обмеження, часткове чи повне припинення транзиту ресурсів, польотів та перевезень територією України (повне припинення); 4) запобігання виведенню капіталів за межі України; 5) зупинення виконання економічних та фінансових зобов'язань; 6) анулювання або зупинення ліцензій та інших дозволів, одержання (наявність) яких є умовою для здійснення певного виду діяльності, зокрема, анулювання чи зупинення дії спеціальних дозволів на користування надрами; 7) заборона участі у приватизації, оренді державного майна резидентами іноземної держави та особами, які прямо чи опосередковано контролюються резидентами іноземної держави або діють в їх інтересах; 8) заборона передання технологій, прав на об'єкти права інтелектуальної власності; 9) позбавлення державних нагород України, інших форм відзначення; 10) заборона на набуття у власність земельних ділянок.	десять років
139.	Демченко Любов Андріївна (Демченко Любовь Андреевна, Demchenko Liubov), 13.01.1994 р.н., громадянка Російської Федерації, відомості згідно з Єдиним державним реєстром платників податків Російської Федерації: ідентифікаційний номер платника податків — 780256413582.	1) блокування активів — тимчасове позбавлення права користуватися та розпоряджатися активами, що належать фізичній або юридичній особі, а також активами, щодо яких така особа може прямо чи опосередковано (через інших фізичних або юридичних осіб) вчиняти дії, тотожні за змістом здійсненню права розпорядження ними; 2) обмеження торговельних операцій (повне припинення); 3) обмеження, часткове чи повне припинення транзиту ресурсів, польотів та перевезень територією України (повне припинення); 4) запобігання виведенню капіталів за межі України; 5) зупинення виконання економічних та фінансових зобов'язань; 6) анулювання або зупинення ліцензій та інших дозволів, одержання (наявність) яких є умовою для здійснення певного виду діяльності, зокрема, анулювання чи зупинення дії спеціальних дозволів на користування надрами; 7) заборона участі у приватизації, оренді державного майна резидентами іноземної держави та особами, які прямо чи опосередковано контролюються резидентами іноземної держави або діють в їх інтересах; 8) заборона передання технологій, прав на об'єкти права інтелектуальної власності; 9) позбавлення державних нагород України, інших форм відзначення; 10) заборона на набуття у власність земельних ділянок.	десять років
140.	Манько Сергій Павлович (Манько Сергей Павлович, Manko Sergei), 03.05.1958 р.н., громадянин Російської Федерації, відомості згідно з Єдиним державним реєстром платників податків Російської Федерації: ідентифікаційний номер платника податків — 780603144980.	1) блокування активів — тимчасове позбавлення права користуватися та розпоряджатися активами, що належать фізичній або юридичній особі, а також активами, щодо яких така особа може прямо чи опосередковано (через інших фізичних або юридичних осіб) вчиняти дії, тотожні за змістом здійсненню права розпорядження ними; 2) обмеження торговельних операцій (повне припинення); 3) обмеження, часткове чи повне припинення транзиту ресурсів, польотів та перевезень територією України (повне припинення); 4) запобігання виведенню капіталів за межі України; 5) зупинення виконання економічних та фінансових зобов'язань; 6) анулювання або зупинення ліцензій та інших дозволів, одержання (наявність) яких є умовою для здійснення певного виду діяльності, зокрема, анулювання чи зупинення дії спеціальних дозволів на користування надрами; 7) заборона участі у приватизації, оренді державного майна резидентами іноземної держави та особами, які прямо чи опосередковано контролюються резидентами іноземної держави або діють в їх інтересах; 8) заборона передання технологій, прав на об'єкти права інтелектуальної власності; 9) позбавлення державних нагород України, інших форм відзначення; 10) заборона на набуття у власність земельних ділянок.	десять років
141.	Сидоров Максим Олександрович (Сидоров Максим Александрович, Sidorov Maksim), 25.06.1968 р.н., громадянин Російської Федерації, відомості згідно з Єдиним державним реєстром платників податків Російської Федерації: ідентифікаційний номер платника податків — 781014959511.	1) блокування активів — тимчасове позбавлення права користуватися та розпоряджатися активами, що належать фізичній або юридичній особі, а також активами, щодо яких така особа може прямо чи опосередковано (через інших фізичних або юридичних осіб) вчиняти дії, тотожні за змістом здійсненню права розпорядження ними; 2) обмеження торговельних операцій (повне припинення); 3) обмеження, часткове чи повне припинення транзиту ресурсів, польотів та перевезень територією України (повне припинення); 4) запобігання виведенню капіталів за межі України; 5) зупинення виконання економічних та фінансових зобов'язань; 6) анулювання або зупинення ліцензій та інших дозволів, одержання (наявність) яких є умовою для здійснення певного виду діяльності, зокрема, анулювання чи зупинення дії спеціальних дозволів на користування надрами; 7) заборона участі у приватизації, оренді державного майна резидентами іноземної держави та особами, які прямо чи опосередковано контролюються резидентами іноземної держави або діють в їх інтересах; 8) заборона передання технологій, прав на об'єкти права інтелектуальної власності; 9) позбавлення державних нагород України, інших форм відзначення; 10) заборона на набуття у власність земельних ділянок.	десять років
142.	Нікіташин Дмитро Володимирович (Никиташин Дмитрий Владимирович, Nikitashin Dmitrii), 11.07.1963 р.н., громадянин Російської Федерації, відомості згідно з Єдиним державним реєстром платників податків Російської Федерації: ідентифікаційний номер платника податків — 782704511164.	1) блокування активів — тимчасове позбавлення права користуватися та розпоряджатися активами, що належать фізичній або юридичній особі, а також активами, щодо яких така особа може прямо чи опосередковано (через інших фізичних або юридичних осіб) вчиняти дії, тотожні за змістом здійсненню права розпорядження ними; 2) обмеження торговельних операцій (повне припинення); 3) обмеження, часткове чи повне припинення транзиту ресурсів, польотів та перевезень територією України (повне припинення); 4) запобігання виведенню капіталів за межі України; 5) зупинення виконання економічних та фінансових зобов'язань; 6) анулювання або зупинення ліцензій та інших дозволів, одержання (наявність) яких є умовою для здійснення певного виду діяльності, зокрема, анулювання чи зупинення дії спеціальних дозволів на користування надрами; 7) заборона участі у приватизації, оренді державного майна резидентами іноземної держави та особами, які прямо чи опосередковано контролюються резидентами іноземної держави або діють в їх інтересах; 8) заборона передання технологій, прав на об'єкти права інтелектуальної власності; 9) позбавлення державних нагород України, інших форм відзначення; 10) заборона на набуття у власність земельних ділянок.	десять років
143.	Будкін Денис Михайлович (Будкин Денис Михайлович, Budkin Denis), 08.11.1973 р.н., громадянин Російської Федерації, відомості згідно з Єдиним державним реєстром платників податків Російської Федерації: ідентифікаційний номер платника податків — 470309768636.	1) блокування активів — тимчасове позбавлення права користуватися та розпоряджатися активами, що належать фізичній або юридичній особі, а також активами, щодо яких така особа може прямо чи опосередковано (через інших фізичних або юридичних осіб) вчиняти дії, тотожні за змістом здійсненню права розпорядження ними; 2) обмеження торговельних операцій (повне припинення); 3) обмеження, часткове чи повне припинення транзиту ресурсів, польотів та перевезень територією України (повне припинення); 4) запобігання виведенню капіталів за межі України; 5) зупинення виконання економічних та фінансових зобов'язань; 6) анулювання або зупинення ліцензій та інших дозволів, одержання (наявність) яких є умовою для здійснення певного виду діяльності, зокрема, анулювання чи зупинення дії спеціальних дозволів на користування надрами; 7) заборона участі у приватизації, оренді державного майна резидентами іноземної держави та особами, які прямо чи опосередковано контролюються резидентами іноземної держави або діють в їх інтересах; 8) заборона передання технологій, прав на об'єкти права інтелектуальної власності; 9) позбавлення державних нагород України, інших форм відзначення; 10) заборона на набуття у власність земельних ділянок.	десять років
144.	Катерюшина Василина Миколаївна (Катерюшина Василина Николаевна, Kateriushina Vasilina), 21.12.1979 р.н., громадянка Російської Федерації, відомості згідно з Єдиним державним реєстром платників податків Російської Федерації: ідентифікаційний номер платника податків — 781443831609.	1) блокування активів — тимчасове позбавлення права користуватися та розпоряджатися активами, що належать фізичній або юридичній особі, а також активами, щодо яких така особа може прямо чи опосередковано (через інших фізичних або юридичних осіб) вчиняти дії, тотожні за змістом здійсненню права розпорядження ними; 2) обмеження торговельних операцій (повне припинення); 3) обмеження, часткове чи повне припинення транзиту ресурсів, польотів та перевезень територією України (повне припинення); 4) запобігання виведенню капіталів за межі України; 5) зупинення виконання економічних та фінансових зобов'язань; 6) анулювання або зупинення ліцензій та інших дозволів, одержання (наявність) яких є умовою для здійснення певного виду діяльності, зокрема, анулювання чи зупинення дії спеціальних дозволів на користування надрами; 7) заборона участі у приватизації, оренді державного майна резидентами іноземної держави та особами, які прямо чи опосередковано контролюються резидентами іноземної держави або діють в їх інтересах; 8) заборона передання технологій, прав на об'єкти права інтелектуальної власності; 9) позбавлення державних нагород України, інших форм відзначення; 10) заборона на набуття у власність земельних ділянок.	десять років
145.	Міхелашвілі Тенгіз Шалвович (Михелашвили Тенгиз Шалвович, Mikhelashvili Tengiz), 26.02.1962 р.н., громадянин Російської Федерації, відомості згідно з Єдиним державним реєстром платників податків Російської Федерації: ідентифікаційний номер платника податків — 781490609591.	1) блокування активів — тимчасове позбавлення права користуватися та розпоряджатися активами, що належать фізичній або юридичній особі, а також активами, щодо яких така особа може прямо чи опосередковано (через інших фізичних або юридичних осіб) вчиняти дії, тотожні за змістом здійсненню права розпорядження ними; 2) обмеження торговельних операцій (повне припинення); 3) обмеження, часткове чи повне припинення транзиту ресурсів, польотів та перевезень територією України (повне припинення); 4) запобігання виведенню капіталів за межі України; 5) зупинення виконання економічних та фінансових зобов'язань; 6) анулювання або зупинення ліцензій та інших дозволів, одержання (наявність) яких є умовою для здійснення певного виду діяльності, зокрема, анулювання чи зупинення дії спеціальних дозволів на користування надрами; 7) заборона участі у приватизації, оренді державного майна резидентами іноземної держави та особами, які прямо чи опосередковано контролюються резидентами іноземної держави або діють в їх інтересах; 8) заборона передання технологій, прав на об'єкти права інтелектуальної власності; 9) позбавлення державних нагород України, інших форм відзначення; 10) заборона на набуття у власність земельних ділянок.	десять років
146.	Нестеров Володимир Васильович (Нестеров Владимир Васильевич, Nesterov Vladimir), 04.06.1969 р.н., громадянин Російської Федерації, відомості згідно з Єдиним державним реєстром платників податків Російської Федерації: ідентифікаційний номер платника податків — 780420280390.	1) блокування активів — тимчасове позбавлення права користуватися та розпоряджатися активами, що належать фізичній або юридичній особі, а також активами, щодо яких така особа може прямо чи опосередковано (через інших фізичних або юридичних осіб) вчиняти дії, тотожні за змістом здійсненню права розпорядження ними; 2) обмеження торговельних операцій (повне припинення); 3) обмеження, часткове чи повне припинення транзиту ресурсів, польотів та перевезень територією України (повне припинення); 4) запобігання виведенню капіталів за межі України; 5) зупинення виконання економічних та фінансових зобов'язань; 6) анулювання або зупинення ліцензій та інших дозволів, одержання (наявність) яких є умовою для здійснення певного виду діяльності, зокрема, анулювання чи зупинення дії спеціальних дозволів на користування надрами; 7) заборона участі у приватизації, оренді державного майна резидентами іноземної держави та особами, які прямо чи опосередковано контролюються резидентами іноземної держави або діють в їх інтересах; 8) заборона передання технологій, прав на об'єкти права інтелектуальної власності; 9) позбавлення державних нагород України, інших форм відзначення; 10) заборона на набуття у власність земельних ділянок.	десять років
147.	Куц Олег Вікторович (Куц Олег Викторович, Kuts Oleg), 21.05.1965 р.н., громадянин Російської Федерації, відомості згідно з Єдиним державним реєстром платників податків Російської Федерації: ідентифікаційний номер платника податків — 771600801600.	1) блокування активів — тимчасове позбавлення права користуватися та розпоряджатися активами, що належать фізичній або юридичній особі, а також активами, щодо яких така особа може прямо чи опосередковано (через інших фізичних або юридичних осіб) вчиняти дії, тотожні за змістом здійсненню права розпорядження ними; 2) обмеження торговельних операцій (повне припинення); 3) обмеження, часткове чи повне припинення транзиту ресурсів, польотів та перевезень територією України (повне припинення); 4) запобігання виведенню капіталів за межі України; 5) зупинення виконання економічних та фінансових зобов'язань; 6) анулювання або зупинення ліцензій та інших дозволів, одержання (наявність) яких є умовою для здійснення певного виду діяльності, зокрема, анулювання чи зупинення дії спеціальних дозволів на користування надрами; 7) заборона участі у приватизації, оренді державного майна резидентами іноземної держави та особами, які прямо чи опосередковано контролюються резидентами іноземної держави або діють в їх інтересах; 8) заборона передання технологій, прав на об'єкти права інтелектуальної власності; 9) позбавлення державних нагород України, інших форм відзначення; 10) заборона на набуття у власність земельних ділянок.	десять років
148.	Спектор Борис Юхимович (Спектор Борис Ефимович, Spektor Boris), 09.07.1961 р.н., громадянин Російської Федерації, відомості згідно з Єдиним державним реєстром платників податків Російської Федерації: ідентифікаційний номер платника податків — 782505003014.	1) блокування активів — тимчасове позбавлення права користуватися та розпоряджатися активами, що належать фізичній або юридичній особі, а також активами, щодо яких така особа може прямо чи опосередковано (через інших фізичних або юридичних осіб) вчиняти дії, тотожні за змістом здійсненню права розпорядження ними; 2) обмеження торговельних операцій (повне припинення); 3) обмеження, часткове чи повне припинення транзиту ресурсів, польотів та перевезень територією України (повне припинення); 4) запобігання виведенню капіталів за межі України; 5) зупинення виконання економічних та фінансових зобов'язань; 6) анулювання або зупинення ліцензій та інших дозволів, одержання (наявність) яких є умовою для здійснення певного виду діяльності, зокрема, анулювання чи зупинення дії спеціальних дозволів на користування надрами; 7) заборона участі у приватизації, оренді державного майна резидентами іноземної держави та особами, які прямо чи опосередковано контролюються резидентами іноземної держави або діють в їх інтересах; 8) заборона передання технологій, прав на об'єкти права інтелектуальної власності; 9) позбавлення державних нагород України, інших форм відзначення; 10) заборона на набуття у власність земельних ділянок.	десять років

ДОКУМЕНТИ

149.	Родіонов Дмитро Олександрович (Родионов Дмитрий Александрович, Rodionov Dmitrii), 04.04.1985 р.н., громадянин Російської Федерації, відомості згідно з Єдиним державним реєстром платників податків Російської Федерації: ідентифікаційний номер платника податків — 780229875669.	1) блокування активів — тимчасове позбавлення права користуватися та розпоряджатися активами, що належать фізичній або юридичній особі, а також активами, щодо яких така особа може прямо чи опосередковано (через інших фізичних або юридичних осіб) вчиняти дії, тотожні за змістом здійсненню права розпорядження ними; 2) обмеження торговельних операцій (повне припинення); 3) обмеження, часткове чи повне припинення транзиту ресурсів, польотів та перевезень територією України (повне припинення); 4) запобігання виведенню капіталів за межі України; 5) зупинення виконання економічних та фінансових зобов'язань; 6) анулювання або зупинення ліцензій та інших дозволів, одержання (наявність) яких є умовою для здійснення певного виду діяльності, зокрема, анулювання чи зупинення дії спеціальних дозволів на користування надрами; 7) заборона участі у приватизації, оренді державного майна резидентами іноземної держави та особами, які прямо чи опосередковано контролюються резидентами іноземної держави або діють в їх інтересах; 8) заборона передання технологій, прав на об'єкти права інтелектуальної власності; 9) позбавлення державних нагород України, інших форм відзначення; 10) заборона на набуття у власність земельних ділянок.	десять років
150.	Скородумов Ігор Олексійович (Скородумов Игорь Алексеевич, Skorodumov Igor), 23.09.1983 р.н., громадянин Російської Федерації, відомості згідно з Єдиним державним реєстром платників податків Російської Федерації: ідентифікаційний номер платника податків — 470414045080.	1) блокування активів — тимчасове позбавлення права користуватися та розпоряджатися активами, що належать фізичній або юридичній особі, а також активами, щодо яких така особа може прямо чи опосередковано (через інших фізичних або юридичних осіб) вчиняти дії, тотожні за змістом здійсненню права розпорядження ними; 2) обмеження торговельних операцій (повне припинення); 3) обмеження, часткове чи повне припинення транзиту ресурсів, польотів та перевезень територією України (повне припинення); 4) запобігання виведенню капіталів за межі України; 5) зупинення виконання економічних та фінансових зобов'язань; 6) анулювання або зупинення ліцензій та інших дозволів, одержання (наявність) яких є умовою для здійснення певного виду діяльності, зокрема, анулювання чи зупинення дії спеціальних дозволів на користування надрами; 7) заборона участі у приватизації, оренді державного майна резидентами іноземної держави та особами, які прямо чи опосередковано контролюються резидентами іноземної держави або діють в їх інтересах; 8) заборона передання технологій, прав на об'єкти права інтелектуальної власності; 9) позбавлення державних нагород України, інших форм відзначення; 10) заборона на набуття у власність земельних ділянок.	десять років
151.	Сидоров Олександр Володимирович (Сидоров Александр Владимирович, Sidorov Aleksandr), 03.10.1958 р.н., громадянин Російської Федерації, відомості згідно з Єдиним державним реєстром платників податків Російської Федерації: ідентифікаційний номер платника податків — 781125956690.	1) блокування активів — тимчасове позбавлення права користуватися та розпоряджатися активами, що належать фізичній або юридичній особі, а також активами, щодо яких така особа може прямо чи опосередковано (через інших фізичних або юридичних осіб) вчиняти дії, тотожні за змістом здійсненню права розпорядження ними; 2) обмеження торговельних операцій (повне припинення); 3) обмеження, часткове чи повне припинення транзиту ресурсів, польотів та перевезень територією України (повне припинення); 4) запобігання виведенню капіталів за межі України; 5) зупинення виконання економічних та фінансових зобов'язань; 6) анулювання або зупинення ліцензій та інших дозволів, одержання (наявність) яких є умовою для здійснення певного виду діяльності, зокрема, анулювання чи зупинення дії спеціальних дозволів на користування надрами; 7) заборона участі у приватизації, оренді державного майна резидентами іноземної держави та особами, які прямо чи опосередковано контролюються резидентами іноземної держави або діють в їх інтересах; 8) заборона передання технологій, прав на об'єкти права інтелектуальної власності; 9) позбавлення державних нагород України, інших форм відзначення; 10) заборона на набуття у власність земельних ділянок.	десять років
152.	Кейстер Анатолій Ігорьович (Кейстер Анатолий Игоревич, Keister Anatolii), 02.09.1955 р.н., громадянин Російської Федерації, відомості згідно з Єдиним державним реєстром платників податків Російської Федерації: ідентифікаційний номер платника податків — 470604509580.	1) блокування активів — тимчасове позбавлення права користуватися та розпоряджатися активами, що належать фізичній або юридичній особі, а також активами, щодо яких така особа може прямо чи опосередковано (через інших фізичних або юридичних осіб) вчиняти дії, тотожні за змістом здійсненню права розпорядження ними; 2) обмеження торговельних операцій (повне припинення); 3) обмеження, часткове чи повне припинення транзиту ресурсів, польотів та перевезень територією України (повне припинення); 4) запобігання виведенню капіталів за межі України; 5) зупинення виконання економічних та фінансових зобов'язань; 6) анулювання або зупинення ліцензій та інших дозволів, одержання (наявність) яких є умовою для здійснення певного виду діяльності, зокрема, анулювання чи зупинення дії спеціальних дозволів на користування надрами; 7) заборона участі у приватизації, оренді державного майна резидентами іноземної держави та особами, які прямо чи опосередковано контролюються резидентами іноземної держави або діють в їх інтересах; 8) заборона передання технологій, прав на об'єкти права інтелектуальної власності; 9) позбавлення державних нагород України, інших форм відзначення; 10) заборона на набуття у власність земельних ділянок.	десять років
153.	Фіалковський Андрій Михайлович (Фиалковский Андрей Михайлович, Fialkovskii Andrei), 15.12.1968 р.н., громадянин Російської Федерації, відомості згідно з Єдиним державним реєстром платників податків Російської Федерації: ідентифікаційний номер платника податків — 781707878031.	1) блокування активів — тимчасове позбавлення права користуватися та розпоряджатися активами, що належать фізичній або юридичній особі, а також активами, щодо яких така особа може прямо чи опосередковано (через інших фізичних або юридичних осіб) вчиняти дії, тотожні за змістом здійсненню права розпорядження ними; 2) обмеження торговельних операцій (повне припинення); 3) обмеження, часткове чи повне припинення транзиту ресурсів, польотів та перевезень територією України (повне припинення); 4) запобігання виведенню капіталів за межі України; 5) зупинення виконання економічних та фінансових зобов'язань; 6) анулювання або зупинення ліцензій та інших дозволів, одержання (наявність) яких є умовою для здійснення певного виду діяльності, зокрема, анулювання чи зупинення дії спеціальних дозволів на користування надрами; 7) заборона участі у приватизації, оренді державного майна резидентами іноземної держави та особами, які прямо чи опосередковано контролюються резидентами іноземної держави або діють в їх інтересах; 8) заборона передання технологій, прав на об'єкти права інтелектуальної власності; 9) позбавлення державних нагород України, інших форм відзначення; 10) заборона на набуття у власність земельних ділянок.	десять років
154.	Мартіросов Андрій Андрійович (Мартиросов Андрей Андреевич, Martirosov Andrei), 28.05.1990 р.н., громадянин Російської Федерації, відомості згідно з Єдиним державним реєстром платників податків Російської Федерації: ідентифікаційний номер платника податків — 770475798177.	1) блокування активів — тимчасове позбавлення права користуватися та розпоряджатися активами, що належать фізичній або юридичній особі, а також активами, щодо яких така особа може прямо чи опосередковано (через інших фізичних або юридичних осіб) вчиняти дії, тотожні за змістом здійсненню права розпорядження ними; 2) обмеження торговельних операцій (повне припинення); 3) обмеження, часткове чи повне припинення транзиту ресурсів, польотів та перевезень територією України (повне припинення); 4) запобігання виведенню капіталів за межі України; 5) зупинення виконання економічних та фінансових зобов'язань; 6) анулювання або зупинення ліцензій та інших дозволів, одержання (наявність) яких є умовою для здійснення певного виду діяльності, зокрема, анулювання чи зупинення дії спеціальних дозволів на користування надрами; 7) заборона участі у приватизації, оренді державного майна резидентами іноземної держави та особами, які прямо чи опосередковано контролюються резидентами іноземної держави або діють в їх інтересах; 8) заборона передання технологій, прав на об'єкти права інтелектуальної власності; 9) позбавлення державних нагород України, інших форм відзначення; 10) заборона на набуття у власність земельних ділянок.	десять років
155.	Бабанін Юрій Володимирович (Бабанин Юрий Владимирович, Babanin Iurii), 30.12.1970 р.н., громадянин Російської Федерації, відомості згідно з Єдиним державним реєстром платників податків Російської Федерації: ідентифікаційний номер платника податків — 500702005109.	1) блокування активів — тимчасове позбавлення права користуватися та розпоряджатися активами, що належать фізичній або юридичній особі, а також активами, щодо яких така особа може прямо чи опосередковано (через інших фізичних або юридичних осіб) вчиняти дії, тотожні за змістом здійсненню права розпорядження ними; 2) обмеження торговельних операцій (повне припинення); 3) обмеження, часткове чи повне припинення транзиту ресурсів, польотів та перевезень територією України (повне припинення); 4) запобігання виведенню капіталів за межі України; 5) зупинення виконання економічних та фінансових зобов'язань; 6) анулювання або зупинення ліцензій та інших дозволів, одержання (наявність) яких є умовою для здійснення певного виду діяльності, зокрема, анулювання чи зупинення дії спеціальних дозволів на користування надрами; 7) заборона участі у приватизації, оренді державного майна резидентами іноземної держави та особами, які прямо чи опосередковано контролюються резидентами іноземної держави або діють в їх інтересах; 8) заборона передання технологій, прав на об'єкти права інтелектуальної власності; 9) позбавлення державних нагород України, інших форм відзначення; 10) заборона на набуття у власність земельних ділянок.	десять років
156.	Рицьк Олександр Юрійович (Рыцк Александр Юрьевич, Rytsk Aleksandr), 12.07.1969 р.н., громадянин Російської Федерації, відомості згідно з Єдиним державним реєстром платників податків Російської Федерації: ідентифікаційний номер платника податків — 781100409504.	1) блокування активів — тимчасове позбавлення права користуватися та розпоряджатися активами, що належать фізичній або юридичній особі, а також активами, щодо яких така особа може прямо чи опосередковано (через інших фізичних або юридичних осіб) вчиняти дії, тотожні за змістом здійсненню права розпорядження ними; 2) обмеження торговельних операцій (повне припинення); 3) обмеження, часткове чи повне припинення транзиту ресурсів, польотів та перевезень територією України (повне припинення); 4) запобігання виведенню капіталів за межі України; 5) зупинення виконання економічних та фінансових зобов'язань; 6) анулювання або зупинення ліцензій та інших дозволів, одержання (наявність) яких є умовою для здійснення певного виду діяльності, зокрема, анулювання чи зупинення дії спеціальних дозволів на користування надрами; 7) заборона участі у приватизації, оренді державного майна резидентами іноземної держави та особами, які прямо чи опосередковано контролюються резидентами іноземної держави або діють в їх інтересах; 8) заборона передання технологій, прав на об'єкти права інтелектуальної власності; 9) позбавлення державних нагород України, інших форм відзначення; 10) заборона на набуття у власність земельних ділянок.	десять років
157.	Ушивий Михайло Петрович (Ушивый Михаил Петрович, Ushivii Mikhail), 29.12.1979 р.н., громадянин Російської Федерації, відомості згідно з Єдиним державним реєстром платників податків Російської Федерації: ідентифікаційний номер платника податків — 780220195651.	1) блокування активів — тимчасове позбавлення права користуватися та розпоряджатися активами, що належать фізичній або юридичній особі, а також активами, щодо яких така особа може прямо чи опосередковано (через інших фізичних або юридичних осіб) вчиняти дії, тотожні за змістом здійсненню права розпорядження ними; 2) обмеження торговельних операцій (повне припинення); 3) обмеження, часткове чи повне припинення транзиту ресурсів, польотів та перевезень територією України (повне припинення); 4) запобігання виведенню капіталів за межі України; 5) зупинення виконання економічних та фінансових зобов'язань; 6) анулювання або зупинення ліцензій та інших дозволів, одержання (наявність) яких є умовою для здійснення певного виду діяльності, зокрема, анулювання чи зупинення дії спеціальних дозволів на користування надрами; 7) заборона участі у приватизації, оренді державного майна резидентами іноземної держави та особами, які прямо чи опосередковано контролюються резидентами іноземної держави або діють в їх інтересах; 8) заборона передання технологій, прав на об'єкти права інтелектуальної власності; 9) позбавлення державних нагород України, інших форм відзначення; 10) заборона на набуття у власність земельних ділянок.	десять років
158.	Карпов Євген Миколайович (Карпов Евгений Николаевич, Karpov Evgenii), 07.03.1986 р.н., громадянин Російської Федерації, відомості згідно з Єдиним державним реєстром платників податків Російської Федерації: ідентифікаційний номер платника податків — 360501933974.	1) блокування активів — тимчасове позбавлення права користуватися та розпоряджатися активами, що належать фізичній або юридичній особі, а також активами, щодо яких така особа може прямо чи опосередковано (через інших фізичних або юридичних осіб) вчиняти дії, тотожні за змістом здійсненню права розпорядження ними; 2) обмеження торговельних операцій (повне припинення); 3) обмеження, часткове чи повне припинення транзиту ресурсів, польотів та перевезень територією України (повне припинення); 4) запобігання виведенню капіталів за межі України; 5) зупинення виконання економічних та фінансових зобов'язань; 6) анулювання або зупинення ліцензій та інших дозволів, одержання (наявність) яких є умовою для здійснення певного виду діяльності, зокрема, анулювання чи зупинення дії спеціальних дозволів на користування надрами; 7) заборона участі у приватизації, оренді державного майна резидентами іноземної держави та особами, які прямо чи опосередковано контролюються резидентами іноземної держави або діють в їх інтересах; 8) заборона передання технологій, прав на об'єкти права інтелектуальної власності; 9) позбавлення державних нагород України, інших форм відзначення; 10) заборона на набуття у власність земельних ділянок.	десять років
159.	Бєляєв Василь Вікторович (Беляев Василий Викторович, Beliaev Vasilii), 03.10.1976 р.н., громадянин Російської Федерації, відомості згідно з Єдиним державним реєстром платників податків Російської Федерації: ідентифікаційний номер платника податків — 781311121232.	1) блокування активів — тимчасове позбавлення права користуватися та розпоряджатися активами, що належать фізичній або юридичній особі, а також активами, щодо яких така особа може прямо чи опосередковано (через інших фізичних або юридичних осіб) вчиняти дії, тотожні за змістом здійсненню права розпорядження ними; 2) обмеження торговельних операцій (повне припинення); 3) обмеження, часткове чи повне припинення транзиту ресурсів, польотів та перевезень територією України (повне припинення); 4) запобігання виведенню капіталів за межі України; 5) зупинення виконання економічних та фінансових зобов'язань; 6) анулювання або зупинення ліцензій та інших дозволів, одержання (наявність) яких є умовою для здійснення певного виду діяльності, зокрема, анулювання чи зупинення дії спеціальних дозволів на користування надрами; 7) заборона участі у приватизації, оренді державного майна резидентами іноземної держави та особами, які прямо чи опосередковано контролюються резидентами іноземної держави або діють в їх інтересах; 8) заборона передання технологій, прав на об'єкти права інтелектуальної власності; 9) позбавлення державних нагород України, інших форм відзначення; 10) заборона на набуття у власність земельних ділянок.	десять років
160.	Бородулін Кирило Євгенович (Бородулин Кирилл Евгеньевич, Borodulin Kirill), 10.05.1961 р.н., громадянин Російської Федерації, відомості згідно з Єдиним державним реєстром платників податків Російської Федерації: ідентифікаційний номер платника податків — 782610957500.	1) блокування активів — тимчасове позбавлення права користуватися та розпоряджатися активами, що належать фізичній або юридичній особі, а також активами, щодо яких така особа може прямо чи опосередковано (через інших фізичних або юридичних осіб) вчиняти дії, тотожні за змістом здійсненню права розпорядження ними; 2) обмеження торговельних операцій (повне припинення); 3) обмеження, часткове чи повне припинення транзиту ресурсів, польотів та перевезень територією України (повне припинення); 4) запобігання виведенню капіталів за межі України; 5) зупинення виконання економічних та фінансових зобов'язань; 6) анулювання або зупинення ліцензій та інших дозволів, одержання (наявність) яких є умовою для здійснення певного виду діяльності, зокрема, анулювання чи зупинення дії спеціальних дозволів на користування надрами; 7) заборона участі у приватизації, оренді державного майна резидентами іноземної держави та особами, які прямо чи опосередковано контролюються резидентами іноземної держави або діють в їх інтересах; 8) заборона передання технологій, прав на об'єкти права інтелектуальної власності; 9) позбавлення державних нагород України, інших форм відзначення; 10) заборона на набуття у власність земельних ділянок.	десять років
161.	Кандель Лев Борисович (Кандель Лев Борисович, Kandel Lev), 24.09.1955 р.н., громадянин Російської Федерації, відомості згідно з Єдиним державним реєстром платників податків Російської Федерації: ідентифікаційний номер платника податків — 780217850606.	1) блокування активів — тимчасове позбавлення права користуватися та розпоряджатися активами, що належать фізичній або юридичній особі, а також активами, щодо яких така особа може прямо чи опосередковано (через інших фізичних або юридичних осіб) вчиняти дії, тотожні за змістом здійсненню права розпорядження ними; 2) обмеження торговельних операцій (повне припинення); 3) обмеження, часткове чи повне припинення транзиту ресурсів, польотів та перевезень територією України (повне припинення); 4) запобігання виведенню капіталів за межі України; 5) зупинення виконання економічних та фінансових зобов'язань; 6) анулювання або зупинення ліцензій та інших дозволів, одержання (наявність) яких є умовою для здійснення певного виду діяльності, зокрема, анулювання чи зупинення дії спеціальних дозволів на користування надрами; 7) заборона участі у приватизації, оренді державного майна резидентами іноземної держави та особами, які прямо чи опосередковано контролюються резидентами іноземної держави або діють в їх інтересах; 8) заборона передання технологій, прав на об'єкти права інтелектуальної власності; 9) позбавлення державних нагород України, інших форм відзначення; 10) заборона на набуття у власність земельних ділянок.	десять років
162.	Степанова Тетяна Віталіївна (Степанова Татьяна Витальевна, Stepanova Tatiana), 27.10.1988 р.н., громадянка Російської Федерації, відомості згідно з Єдиним державним реєстром платників податків Російської Федерації: ідентифікаційний номер платника податків — 784200945159.	1) блокування активів — тимчасове позбавлення права користуватися та розпоряджатися активами, що належать фізичній або юридичній особі, а також активами, щодо яких така особа може прямо чи опосередковано (через інших фізичних або юридичних осіб) вчиняти дії, тотожні за змістом здійсненню права розпорядження ними; 2) обмеження торговельних операцій (повне припинення); 3) обмеження, часткове чи повне припинення транзиту ресурсів, польотів та перевезень територією України (повне припинення); 4) запобігання виведенню капіталів за межі України; 5) зупинення виконання економічних та фінансових зобов'язань; 6) анулювання або зупинення ліцензій та інших дозволів, одержання (наявність) яких є умовою для здійснення певного виду діяльності, зокрема, анулювання чи зупинення дії спеціальних дозволів на користування надрами; 7) заборона участі у приватизації, оренді державного майна резидентами іноземної держави та особами, які прямо чи опосередковано контролюються резидентами іноземної держави або діють в їх інтересах; 8) заборона передання технологій, прав на об'єкти права інтелектуальної власності; 9) позбавлення державних нагород України, інших форм відзначення; 10) заборона на набуття у власність земельних ділянок.	десять років
163.	Пригожина Поліна Євгенівна (Пригожина Полина Евгеньевна, Prigozhina Polina), 15.08.1992 р.н., громадянка Російської Федерації, відомості згідно з Єдиним державним реєстром платників податків Російської Федерації: ідентифікаційний номер платника податків — 780157495143.	1) блокування активів — тимчасове позбавлення права користуватися та розпоряджатися активами, що належать фізичній або юридичній особі, а також активами, щодо яких така особа може прямо чи опосередковано (через інших фізичних або юридичних осіб) вчиняти дії, тотожні за змістом здійсненню права розпорядження ними; 2) обмеження торговельних операцій (повне припинення); 3) обмеження, часткове чи повне припинення транзиту ресурсів, польотів та перевезень територією України (повне припинення); 4) запобігання виведенню капіталів за межі України; 5) зупинення виконання економічних та фінансових зобов'язань; 6) анулювання або зупинення ліцензій та інших дозволів, одержання (наявність) яких є умовою для здійснення певного виду діяльності, зокрема, анулювання чи зупинення дії спеціальних дозволів на користування надрами; 7) заборона участі у приватизації, оренді державного майна резидентами іноземної держави та особами, які прямо чи опосередковано контролюються резидентами іноземної держави або діють в їх інтересах; 8) заборона передання технологій, прав на об'єкти права інтелектуальної власності; 9) позбавлення державних нагород України, інших форм відзначення; 10) заборона на набуття у власність земельних ділянок.	десять років
164.	Трошев Андрій Миколайович (Трошев Андрей Николаевич, Troshev Andrei), 05.04.1962 р.н., громадянин Російської Федерації, відомості згідно з Єдиним державним реєстром платників податків Російської Федерації: ідентифікаційний номер платника податків — 781417567443.	1) блокування активів — тимчасове позбавлення права користуватися та розпоряджатися активами, що належать фізичній або юридичній особі, а також активами, щодо яких така особа може прямо чи опосередковано (через інших фізичних або юридичних осіб) вчиняти дії, тотожні за змістом здійсненню права розпорядження ними; 2) обмеження торговельних операцій (повне припинення); 3) обмеження, часткове чи повне припинення транзиту ресурсів, польотів та перевезень територією України (повне припинення); 4) запобігання виведенню капіталів за межі України; 5) зупинення виконання економічних та фінансових зобов'язань; 6) анулювання або зупинення ліцензій та інших дозволів, одержання (наявність) яких є умовою для здійснення певного виду діяльності, зокрема, анулювання чи зупинення дії спеціальних дозволів на користування надрами; 7) заборона участі у приватизації, оренді державного майна резидентами іноземної держави та особами, які прямо чи опосередковано контролюються резидентами іноземної держави або діють в їх інтересах; 8) заборона передання технологій, прав на об'єкти права інтелектуальної власності; 9) позбавлення державних нагород України, інших форм відзначення; 10) заборона на набуття у власність земельних ділянок.	десять років

ДОКУМЕНТИ

Додаток 2
до рішення Ради національної безпеки і оборони України
від 26 лютого 2023 року «Про застосування та внесення змін до персональних спеціальних економічних та інших обмежувальних заходів (санкцій)»,
введеного в дію Указом Президента України
від 26 лютого 2023 року № 116/2023

ЮРИДИЧНІ ОСОБИ,
до яких застосовуються персональні спеціальні економічні та інші обмежувальні заходи (санкції)

№ з/п	Ідентифікаційні дані (повне найменування та реквізити юридичної особи)	Вид обмежувального заходу (відповідно до Закону України «Про санкції»)	Строк застосування
1.	Товариство з обмеженою відповідальністю «Конкорд Менеджмент і Консалтінг» (Общество с ограниченной ответственностью «Конкорд Менеджмент и Консалтинг», Limited liability company «Concord Management and Consulting»). Відомості згідно з Єдиним державним реєстром юридичних осіб Російської Федерації: основний державний реєстраційний номер — 1037843002515, ідентифікаційний номер платника податків — 7825100880. Місцезнаходження юридичної особи: 191028, Російська Федерація, м. Санкт-Петербург, вул. Мохова, буд. 37, літера Б, офіс № 1, № 2 (191028, Российская Федерация, г. Санкт-Петербург, ул. Моховая, д. 37, литер Б, офис № 1, № 2).	1) блокування активів — тимчасове позбавлення права користуватися та розпоряджатися активами, що належать фізичній або юридичній особі, а також активами, щодо яких така особа може прямо чи опосередковано (через інших фізичних або юридичних осіб) вчиняти дії, тотожні за змістом здійсненню права розпорядження ними; 2) обмеження торговельних операцій (повне припинення); 3) обмеження, часткове чи повне припинення транзиту ресурсів, польотів та перевезень територією України (повне припинення); 4) запобігання виведенню капіталів за межі України; 5) зупинення виконання економічних та фінансових зобов'язань; 6) анулювання або зупинення ліцензій та інших дозволів, одержання (наявність) яких є умовою для здійснення певного виду діяльності, зокрема, анулювання чи зупинення дії спеціальних дозволів на користування надрами; 7) заборона участі у приватизації, оренді державного майна резидентами іноземної держави та особами, які прямо чи опосередковано контролюються резидентами іноземної держави або діють в їх інтересах; 8) заборона або обмеження заходження іноземних невійськових суден та військових кораблів до територіального моря України, її внутрішніх вод, портів та повітряних суден до повітряного простору України або здійснення посадки на території України (повна заборона); 9) повна або часткова заборона вчинення правочинів щодо цінних паперів, емітентами яких є особи, до яких застосовано санкції згідно з цим Законом (повна заборона); 10) заборона передання технологій, прав на об'єкти права інтелектуальної власності; 11) інші санкції, що відповідають принципам їх застосування, встановленим цим Законом (заборона укладення договорів та вчинення правочинів).	десять років
2.	Товариство з обмеженою відповідальністю «Ритм» (Общество с ограниченной ответственностью «Ритм», Limited Liability Company «Rhythm»). Відомості згідно з Єдиним державним реєстром юридичних осіб Російської Федерації: основний державний реєстраційний номер — 1037828019130, ідентифікаційний номер платника податків — 7813105154. Місцезнаходження юридичної особи: 197198, Російська Федерація, м. Санкт-Петербург, проспект Великої Петроградської сторони, буд. 13/4 (197198, Российская Федерация, г. Санкт-Петербург, проспект Большой Петроградской стороны, д. 13/4).	1) блокування активів — тимчасове позбавлення права користуватися та розпоряджатися активами, що належать фізичній або юридичній особі, а також активами, щодо яких така особа може прямо чи опосередковано (через інших фізичних або юридичних осіб) вчиняти дії, тотожні за змістом здійсненню права розпорядження ними; 2) обмеження торговельних операцій (повне припинення); 3) обмеження, часткове чи повне припинення транзиту ресурсів, польотів та перевезень територією України (повне припинення); 4) запобігання виведенню капіталів за межі України; 5) зупинення виконання економічних та фінансових зобов'язань; 6) анулювання або зупинення ліцензій та інших дозволів, одержання (наявність) яких є умовою для здійснення певного виду діяльності, зокрема, анулювання чи зупинення дії спеціальних дозволів на користування надрами; 7) заборона участі у приватизації, оренді державного майна резидентами іноземної держави та особами, які прямо чи опосередковано контролюються резидентами іноземної держави або діють в їх інтересах; 8) заборона або обмеження заходження іноземних невійськових суден та військових кораблів до територіального моря України, її внутрішніх вод, портів та повітряних суден до повітряного простору України або здійснення посадки на території України (повна заборона); 9) повна або часткова заборона вчинення правочинів щодо цінних паперів, емітентами яких є особи, до яких застосовано санкції згідно з цим Законом (повна заборона); 10) заборона передання технологій, прав на об'єкти права інтелектуальної власності; 11) інші санкції, що відповідають принципам їх застосування, встановленим цим Законом (заборона укладення договорів та вчинення правочинів).	десять років
3.	Товариство з обмеженою відповідальністю «Конкорд М» (Общество с ограниченной ответственностью «Конкорд М», Limited Liability Company «Concord M»). Відомості згідно з Єдиним державним реєстром юридичних осіб Російської Федерації: основний державний реєстраційний номер — 5077746317732, ідентифікаційний номер платника податків — 7715640700. Місцезнаходження юридичної особи: 119333, Російська Федерація, м. Москва, проспект Ленінський, буд. 52, підвальне прим. II/кімн. 4 (119333, Российская Федерация, г. Москва, проспект Ленинский, д. 52, подвальное помещ. II/ком. 4).	1) блокування активів — тимчасове позбавлення права користуватися та розпоряджатися активами, що належать фізичній або юридичній особі, а також активами, щодо яких така особа може прямо чи опосередковано (через інших фізичних або юридичних осіб) вчиняти дії, тотожні за змістом здійсненню права розпорядження ними; 2) обмеження торговельних операцій (повне припинення); 3) обмеження, часткове чи повне припинення транзиту ресурсів, польотів та перевезень територією України (повне припинення); 4) запобігання виведенню капіталів за межі України; 5) зупинення виконання економічних та фінансових зобов'язань; 6) анулювання або зупинення ліцензій та інших дозволів, одержання (наявність) яких є умовою для здійснення певного виду діяльності, зокрема, анулювання чи зупинення дії спеціальних дозволів на користування надрами; 7) заборона участі у приватизації, оренді державного майна резидентами іноземної держави та особами, які прямо чи опосередковано контролюються резидентами іноземної держави або діють в їх інтересах; 8) заборона або обмеження заходження іноземних невійськових суден та військових кораблів до територіального моря України, її внутрішніх вод, портів та повітряних суден до повітряного простору України або здійснення посадки на території України (повна заборона); 9) повна або часткова заборона вчинення правочинів щодо цінних паперів, емітентами яких є особи, до яких застосовано санкції згідно з цим Законом (повна заборона); 10) заборона передання технологій, прав на об'єкти права інтелектуальної власності; 11) інші санкції, що відповідають принципам їх застосування, встановленим цим Законом (заборона укладення договорів та вчинення правочинів).	десять років
4.	Товариство з обмеженою відповідальністю «Аурум» (Общество с ограниченной ответственностью «Аурум», Limited Liability Company «Aurum»). Вдомості згідно з Єдиним державним реєстром юридичних осіб Російської Федерації: основний державний реєстраційний номер — 1177847038313, ідентифікаційний номер платника податків — 7801327032. Місцезнаходження юридичної особи: 199106, Російська Федерація, м. Санкт-Петербург, вул. Налічна, буд. 17, літер А, прим./офіс 4Н/4 (199106, Российская Федерация, г. Санкт-Петербург, ул. Наличная, д. 17, литер А, помещ./офис 4Н/4).	1) блокування активів — тимчасове позбавлення права користуватися та розпоряджатися активами, що належать фізичній або юридичній особі, а також активами, щодо яких така особа може прямо чи опосередковано (через інших фізичних або юридичних осіб) вчиняти дії, тотожні за змістом здійсненню права розпорядження ними; 2) обмеження торговельних операцій (повне припинення); 3) обмеження, часткове чи повне припинення транзиту ресурсів, польотів та перевезень територією України (повне припинення); 4) запобігання виведенню капіталів за межі України; 5) зупинення виконання економічних та фінансових зобов'язань; 6) анулювання або зупинення ліцензій та інших дозволів, одержання (наявність) яких є умовою для здійснення певного виду діяльності, зокрема, анулювання чи зупинення дії спеціальних дозволів на користування надрами; 7) заборона участі у приватизації, оренді державного майна резидентами іноземної держави та особами, які прямо чи опосередковано контролюються резидентами іноземної держави або діють в їх інтересах; 8) заборона або обмеження заходження іноземних невійськових суден та військових кораблів до територіального моря України, її внутрішніх вод, портів та повітряних суден до повітряного простору України або здійснення посадки на території України (повна заборона); 9) повна або часткова заборона вчинення правочинів щодо цінних паперів, емітентами яких є особи, до яких застосовано санкції згідно з цим Законом (повна заборона); 10) заборона передання технологій, прав на об'єкти права інтелектуальної власності; 11) інші санкції, що відповідають принципам їх застосування, встановленим цим Законом (заборона укладення договорів та вчинення правочинів).	десять років
5.	Товариство з обмеженою відповідальністю «Комбінат харчування» (Общество с ограниченной ответственностью «Комбинат питания», Limited Liability Company «Food plant»). Відомості згідно з Єдиним державним реєстром юридичних осіб Російської Федерації: основний державний реєстраційний номер — 1097847216720, ідентифікаційний номер платника податків — 7801499923. Місцезнаходження юридичної особи: 197198, Російська Федерація, м. Санкт-Петербург, вул. Красного курсанта, буд. 25, літер Д, поверх/приміщ. 4/№91, (197198, Российская Федерация, г. Санкт-Петербург, ул. Красного курсанта, д. 25, литер Д, этаж/помещ. 4/№91).	1) блокування активів — тимчасове позбавлення права користуватися та розпоряджатися активами, що належать фізичній або юридичній особі, а також активами, щодо яких така особа може прямо чи опосередковано (через інших фізичних або юридичних осіб) вчиняти дії, тотожні за змістом здійсненню права розпорядження ними; 2) обмеження торговельних операцій (повне припинення); 3) обмеження, часткове чи повне припинення транзиту ресурсів, польотів та перевезень територією України (повне припинення); 4) запобігання виведенню капіталів за межі України; 5) зупинення виконання економічних та фінансових зобов'язань; 6) анулювання або зупинення ліцензій та інших дозволів, одержання (наявність) яких є умовою для здійснення певного виду діяльності, зокрема, анулювання чи зупинення дії спеціальних дозволів на користування надрами; 7) заборона участі у приватизації, оренді державного майна резидентами іноземної держави та особами, які прямо чи опосередковано контролюються резидентами іноземної держави або діють в їх інтересах; 8) заборона або обмеження заходження іноземних невійськових суден та військових кораблів до територіального моря України, її внутрішніх вод, портів та повітряних суден до повітряного простору України або здійснення посадки на території України (повна заборона); 9) повна або часткова заборона вчинення правочинів щодо цінних паперів, емітентами яких є особи, до яких застосовано санкції згідно з цим Законом (повна заборона); 10) заборона передання технологій, прав на об'єкти права інтелектуальної власності; 11) інші санкції, що відповідають принципам їх застосування, встановленим цим Законом (заборона укладення договорів та вчинення правочинів).	десять років
6.	Акціонерне товариство «Корпорація розвитку» (Акционерное общество «Корпорация развития», Joint-Stock Company «Development Corporation»). Відомості згідно з Єдиним державним реєстром юридичних осіб Російської Федерації: основний державний реєстраційний номер — 1187746970498, ідентифікаційний номер платника податків — 7728453721. Місцезнаходження юридичної особи: 117420, Російська Федерація, м. Москва, вул. Намьоткіна, буд. 14, поверх/приміщ./кімн. 7/І/701Б, (117420, Российская Федерация, г. Москва, ул. Намёткина, д. 14, этаж/помещ./ком. 7/І/701Б).	1) блокування активів — тимчасове позбавлення права користуватися та розпоряджатися активами, що належать фізичній або юридичній особі, а також активами, щодо яких така особа може прямо чи опосередковано (через інших фізичних або юридичних осіб) вчиняти дії, тотожні за змістом здійсненню права розпорядження ними; 2) обмеження торговельних операцій (повне припинення); 3) обмеження, часткове чи повне припинення транзиту ресурсів, польотів та перевезень територією України (повне припинення); 4) запобігання виведенню капіталів за межі України; 5) зупинення виконання економічних та фінансових зобов'язань; 6) анулювання або зупинення ліцензій та інших дозволів, одержання (наявність) яких є умовою для здійснення певного виду діяльності, зокрема, анулювання чи зупинення дії спеціальних дозволів на користування надрами; 7) заборона участі у приватизації, оренді державного майна резидентами іноземної держави та особами, які прямо чи опосередковано контролюються резидентами іноземної держави або діють в їх інтересах; 8) заборона або обмеження заходження іноземних невійськових суден та військових кораблів до територіального моря України, її внутрішніх вод, портів та повітряних суден до повітряного простору України або здійснення посадки на території України (повна заборона); 9) повна або часткова заборона вчинення правочинів щодо цінних паперів, емітентами яких є особи, до яких застосовано санкції згідно з цим Законом (повна заборона); 10) заборона передання технологій, прав на об'єкти права інтелектуальної власності; 11) інші санкції, що відповідають принципам їх застосування, встановленим цим Законом (заборона укладення договорів та вчинення правочинів).	десять років
7.	Товариство з обмеженою відповідальністю «Агат» (Общество с ограниченной ответственностью «Агат», Limited Liability Company «Agat»). Відомості згідно з Єдиним державним реєстром юридичних осіб Російської Федерації: основний державний реєстраційний номер — 1027804189830, ідентифікаційний номер платника податків — 7804051110. Місцезнаходження юридичної особи: 195030, Російська Федерація, м. Санкт-Петербург, вул. Хіміків, буд. 28, літера А, поверх 2, приміщ. 1-Н, офіс 48 (195030, Российская Федерация, г. Санкт-Петербург, ул. Химиков, д. 28, литера А, этаж 2, помещ. 1-Н, офис 48).	1) блокування активів — тимчасове позбавлення права користуватися та розпоряджатися активами, що належать фізичній або юридичній особі, а також активами, щодо яких така особа може прямо чи опосередковано (через інших фізичних або юридичних осіб) вчиняти дії, тотожні за змістом здійсненню права розпорядження ними; 2) обмеження торговельних операцій (повне припинення); 3) обмеження, часткове чи повне припинення транзиту ресурсів, польотів та перевезень територією України (повне припинення); 4) запобігання виведенню капіталів за межі України; 5) зупинення виконання економічних та фінансових зобов'язань; 6) анулювання або зупинення ліцензій та інших дозволів, одержання (наявність) яких є умовою для здійснення певного виду діяльності, зокрема, анулювання чи зупинення дії спеціальних дозволів на користування надрами; 7) заборона участі у приватизації, оренді державного майна резидентами іноземної держави та особами, які прямо чи опосередковано контролюються резидентами іноземної держави або діють в їх інтересах; 8) заборона або обмеження заходження іноземних невійськових суден та військових кораблів до територіального моря України, її внутрішніх вод, портів та повітряних суден до повітряного простору України або здійснення посадки на території України (повна заборона); 9) повна або часткова заборона вчинення правочинів щодо цінних паперів, емітентами яких є особи, до яких застосовано санкції згідно з цим Законом (повна заборона); 10) заборона передання технологій, прав на об'єкти права інтелектуальної власності; 11) інші санкції, що відповідають принципам їх застосування, встановленим цим Законом (заборона укладення договорів та вчинення правочинів).	десять років
8.	Товариство з обмеженою відповідальністю «Музей шоколаду» (Общество с ограниченной ответственностью «Музей шоколада», Limited Liability Company «Chocolate Museum»). Відомості згідно з Єдиним державним реєстром юридичних осіб Російської Федерації: основний державний реєстраційний номер — 1047811006980, ідентифікаційний номер платника податків — 7806153245. Місцезнаходження юридичної особи: 191014, Російська Федерація, м. Санкт-Петербург, вул. Жуковського, буд. 18, літер А, приміщ. 4-Н, (191014, Российская Федерация, г. Санкт-Петербург, ул. Жуковского, д. 18, литер А, помещ. 4-Н).	1) блокування активів — тимчасове позбавлення права користуватися та розпоряджатися активами, що належать фізичній або юридичній особі, а також активами, щодо яких така особа може прямо чи опосередковано (через інших фізичних або юридичних осіб) вчиняти дії, тотожні за змістом здійсненню права розпорядження ними; 2) обмеження торговельних операцій (повне припинення); 3) обмеження, часткове чи повне припинення транзиту ресурсів, польотів та перевезень територією України (повне припинення); 4) запобігання виведенню капіталів за межі України; 5) зупинення виконання економічних та фінансових зобов'язань; 6) анулювання або зупинення ліцензій та інших дозволів, одержання (наявність) яких є умовою для здійснення певного виду діяльності, зокрема, анулювання чи зупинення дії спеціальних дозволів на користування надрами; 7) заборона участі у приватизації, оренді державного майна резидентами іноземної держави та особами, які прямо чи опосередковано контролюються резидентами іноземної держави або діють в їх інтересах; 8) заборона або обмеження заходження іноземних невійськових суден та військових кораблів до територіального моря України, її внутрішніх вод, портів та повітряних суден до повітряного простору України або здійснення посадки на території України (повна заборона); 9) повна або часткова заборона вчинення правочинів щодо цінних паперів, емітентами яких є особи, до яких застосовано санкції згідно з цим Законом (повна заборона); 10) заборона передання технологій, прав на об'єкти права інтелектуальної власності; 11) інші санкції, що відповідають принципам їх застосування, встановленим цим Законом (заборона укладення договорів та вчинення правочинів).	десять років
9.	Товариство з обмеженою відповідальністю «Соінвест» (Общество с ограниченной ответственностью «Соинвест», Limited Liability Company «Soinvest»). Відомості згідно з Єдиним державним реєстром юридичних осіб Російської Федерації: основний державний реєстраційний номер — 1037804065947, ідентифікаційний номер платника податків — 7802219093. Місцезнаходження юридичної особи: 194044, Російська Федерація, м. Санкт-Петербург, пров. Кропивний, буд. 5, літер А, поверх/приміщ./офіс 4/23-Н/№10 (194044, Российская Федерация, г. Санкт-Петербург, пер. Крапивный, д. 5, литер А, этаж/помещ./офис 4/23-Н/№10).	1) блокування активів — тимчасове позбавлення права користуватися та розпоряджатися активами, що належать фізичній або юридичній особі, а також активами, щодо яких така особа може прямо чи опосередковано (через інших фізичних або юридичних осіб) вчиняти дії, тотожні за змістом здійсненню права розпорядження ними; 2) обмеження торговельних операцій (повне припинення); 3) обмеження, часткове чи повне припинення транзиту ресурсів, польотів та перевезень територією України (повне припинення); 4) запобігання виведенню капіталів за межі України; 5) зупинення виконання економічних та фінансових зобов'язань; 6) анулювання або зупинення ліцензій та інших дозволів, одержання (наявність) яких є умовою для здійснення певного виду діяльності, зокрема, анулювання чи зупинення дії спеціальних дозволів на користування надрами; 7) заборона участі у приватизації, оренді державного майна резидентами іноземної держави та особами, які прямо чи опосередковано контролюються резидентами іноземної держави або діють в їх інтересах; 8) заборона або обмеження заходження іноземних невійськових суден та військових кораблів до територіального моря України, її внутрішніх вод, портів та повітряних суден до повітряного простору України або здійснення посадки на території України (повна заборона); 9) повна або часткова заборона вчинення правочинів щодо цінних паперів, емітентами яких є особи, до яких застосовано санкції згідно з цим Законом (повна заборона); 10) заборона передання технологій, прав на об'єкти права інтелектуальної власності; 11) інші санкції, що відповідають принципам їх застосування, встановленим цим Законом (заборона укладення договорів та вчинення правочинів).	десять років
10.	Товариство з обмеженою відповідальністю «Моноліт» (Общество с ограниченной ответственностью «Монолит», Limited Liability Company «Monolit»). Відомості згідно з Єдиним державним реєстром юридичних осіб Російської Федерації: основний державний реєстраційний номер — 1027804180271, ідентифікаційний номер платника податків — 7806130255. Місцезнаходження юридичної особи: 195030, Російська Федерація, м. Санкт-Петербург, вул. 3-тя Жерновська, буд. 23, літер А, приміщ.1-Н, офіс 56В (195030, Российская Федерация, г. Санкт-Петербург, ул. 3-я Жерновская, д. 23, литер А, помещ. 1-Н, офис 56В).	1) блокування активів — тимчасове позбавлення права користуватися та розпоряджатися активами, що належать фізичній або юридичній особі, а також активами, щодо яких така особа може прямо чи опосередковано (через інших фізичних або юридичних осіб) вчиняти дії, тотожні за змістом здійсненню права розпорядження ними; 2) обмеження торговельних операцій (повне припинення); 3) обмеження, часткове чи повне припинення транзиту ресурсів, польотів та перевезень територією України (повне припинення); 4) запобігання виведенню капіталів за межі України; 5) зупинення виконання економічних та фінансових зобов'язань; 6) анулювання або зупинення ліцензій та інших дозволів, одержання (наявність) яких є умовою для здійснення певного виду діяльності, зокрема, анулювання чи зупинення дії спеціальних дозволів на користування надрами; 7) заборона участі у приватизації, оренді державного майна резидентами іноземної держави та особами, які прямо чи опосередковано контролюються резидентами іноземної держави або діють в їх інтересах; 8) заборона або обмеження заходження іноземних невійськових суден та військових кораблів до територіального моря України, її внутрішніх вод, портів та повітряних суден до повітряного простору України або здійснення посадки на території України (повна заборона); 9) повна або часткова заборона вчинення правочинів щодо цінних паперів, емітентами яких є особи, до яких застосовано санкції згідно з цим Законом (повна заборона); 10) заборона передання технологій, прав на об'єкти права інтелектуальної власності; 11) інші санкції, що відповідають принципам їх застосування, встановленим цим Законом (заборона укладення договорів та вчинення правочинів).	десять років
11.	Товариство з обмеженою відповідальністю «Магазин купців Єлісєєвих» (Общество с ограниченной ответственностью «Магазин купцов Елисеевых», Limited Liability Company «Merchants Eliseevs shop»). Відомості згідно з Єдиним державним реєстром юридичних осіб Російської Федерації: основний державний реєстраційний номер — 1107847276019, ідентифікаційний номер платника податків — 7810598462. Місцезнаходження юридичної особи: 199004, Російська Федерація, м. Санкт-Петербург, 9-та лінія Василівського острова, буд. 34, літер А, поверх/приміщ./офіс 3/2-Н № 163/306 (199004, Российская Федерация, г. Санкт-Петербург, 9-я линия Васильевского острова, д. 34, литер А, этаж/помещ./офис 3/2-Н № 163/306).	1) блокування активів — тимчасове позбавлення права користуватися та розпоряджатися активами, що належать фізичній або юридичній особі, а також активами, щодо яких така особа може прямо чи опосередковано (через інших фізичних або юридичних осіб) вчиняти дії, тотожні за змістом здійсненню права розпорядження ними; 2) обмеження торговельних операцій (повне припинення); 3) обмеження, часткове чи повне припинення транзиту ресурсів, польотів та перевезень територією України (повне припинення); 4) запобігання виведенню капіталів за межі України; 5) зупинення виконання економічних та фінансових зобов'язань; 6) анулювання або зупинення ліцензій та інших дозволів, одержання (наявність) яких є умовою для здійснення певного виду діяльності, зокрема, анулювання чи зупинення дії спеціальних дозволів на користування надрами; 7) заборона участі у приватизації, оренді державного майна резидентами іноземної держави та особами, які прямо чи опосередковано контролюються резидентами іноземної держави або діють в їх інтересах; 8) заборона або обмеження заходження іноземних невійськових суден та військових кораблів до територіального моря України, її внутрішніх вод, портів та повітряних суден до повітряного простору України або здійснення посадки на території України (повна заборона); 9) повна або часткова заборона вчинення правочинів щодо цінних паперів, емітентами яких є особи, до яких застосовано санкції згідно з цим Законом (повна заборона); 10) заборона передання технологій, прав на об'єкти права інтелектуальної власності; 11) інші санкції, що відповідають принципам їх застосування, встановленим цим Законом (заборона укладення договорів та вчинення правочинів).	десять років
12.	Товариство з обмеженою відповідальністю «Бета» (Общество с ограниченной ответственностью «Бета», Limited Liability Company «Beta»). Відомості згідно з Єдиним державним реєстром юридичних осіб Російської Федерації: основний державний реєстраційний номер — 1057813224281, ідентифікаційний номер платника податків — 7802341985. Місцезнаходження юридичної особи: 1199034, Російська Федерація, м. Санкт-Петербург, 8-ма лінія Василівського острова, 1/20, літер А, приміщ. 3Н (199034, Российская Федерация, г. Санкт-Петербург, 8-я линия Васильевского острова, 1/20, литер А, помещ. 3Н).	1) блокування активів — тимчасове позбавлення права користуватися та розпоряджатися активами, що належать фізичній або юридичній особі, а також активами, щодо яких така особа може прямо чи опосередковано (через інших фізичних або юридичних осіб) вчиняти дії, тотожні за змістом здійсненню права розпорядження ними; 2) обмеження торговельних операцій (повне припинення); 3) обмеження, часткове чи повне припинення транзиту ресурсів, польотів та перевезень територією України (повне припинення); 4) запобігання виведенню капіталів за межі України; 5) зупинення виконання економічних та фінансових зобов'язань; 6) анулювання або зупинення ліцензій та інших дозволів, одержання (наявність) яких є умовою для здійснення певного виду діяльності, зокрема, анулювання чи зупинення дії спеціальних дозволів на користування надрами; 7) заборона участі у приватизації, оренді державного майна резидентами іноземної держави та особами, які прямо чи опосередковано контролюються резидентами іноземної держави або діють в їх інтересах; 8) заборона або обмеження заходження іноземних невійськових суден та військових кораблів до територіального моря України, її внутрішніх вод, портів та повітряних суден до повітряного простору України або здійснення посадки на території України (повна заборона); 9) повна або часткова заборона вчинення правочинів щодо цінних паперів, емітентами яких є особи, до яких застосовано санкції згідно з цим Законом (повна заборона); 10) заборона передання технологій, прав на об'єкти права інтелектуальної власності; 11) інші санкції, що відповідають принципам їх застосування, встановленим цим Законом (заборона укладення договорів та вчинення правочинів).	десять років
13.	Товариство з обмеженою відповідальністю «Турстатус» (Общество с ограниченной ответственностью «Турстатус», Limited Liability Company «Turstatus»). Відомості згідно з Єдиним державним реєстром юридичних осіб Російської Федерації: основний державний реєстраційний номер — 1062323006415, ідентифікаційний номер платника податків — 2323025486. Місцезнаходження юридичної особи: 191040, Російська Федерація, м. Санкт-Петербург, проспект Ліговський, буд. 52, літера А, приміщ. 17Н, офіс № 3-2 (191040, Российская Федерация, г. Санкт-Петербург, проспект Лиговский, д. 52, литера А, помещ. 17Н, офис № 3-2).	1) блокування активів — тимчасове позбавлення права користуватися та розпоряджатися активами, що належать фізичній або юридичній особі, а також активами, щодо яких така особа може прямо чи опосередковано (через інших фізичних або юридичних осіб) вчиняти дії, тотожні за змістом здійсненню права розпорядження ними; 2) обмеження торговельних операцій (повне припинення); 3) обмеження, часткове чи повне припинення транзиту ресурсів, польотів та перевезень територією України (повне припинення); 4) запобігання виведенню капіталів за межі України; 5) зупинення виконання економічних та фінансових зобов'язань; 6) анулювання або зупинення ліцензій та інших дозволів, одержання (наявність) яких є умовою для здійснення певного виду діяльності, зокрема, анулювання чи зупинення дії спеціальних дозволів на користування надрами; 7) заборона участі у приватизації, оренді державного майна резидентами іноземної держави та особами, які прямо чи опосередковано контролюються резидентами іноземної держави або діють в їх інтересах; 8) заборона або обмеження заходження іноземних невійськових суден та військових кораблів до територіального моря України, її внутрішніх вод, портів та повітряних суден до повітряного простору України або здійснення посадки на території України (повна заборона); 9) повна або часткова заборона вчинення правочинів щодо цінних паперів, емітентами яких є особи, до яких застосовано санкції згідно з цим Законом (повна заборона); 10) заборона передання технологій, прав на об'єкти права інтелектуальної власності; 11) інші санкції, що відповідають принципам їх застосування, встановленим цим Законом (заборона укладення договорів та вчинення правочинів).	десять років

ДОКУМЕНТИ

14.	Товариство з обмеженою відповідальністю «Бізнес проджект» (Общество с ограниченной ответственностью «Бизнес проджект», Limited Liability Company «Business project»). Відомості згідно з Єдиним державним реєстром юридичних осіб Російської Федерації: основний державний реєстраційний номер — 1137847119860, ідентифікаційний номер платника податків — 7810416747. Місцезнаходження юридичної особи: 196084, Російська Федерація, м. Санкт-Петербург, вул. Смоленська, буд. 7, літера Б, приміщ., офіс 1-Н, 105 (196084, Российская Федерация, г. Санкт-Петербург, ул. Смоленская, д. 7, литера Б, помещ., офис 1-Н, 105).	1) блокування активів — тимчасове позбавлення права користуватися та розпоряджатися активами, що належать фізичній або юридичній особі, а також активами, щодо яких така особа може прямо чи опосередковано (через інших фізичних або юридичних осіб) вчиняти дії, тотожні за змістом здійсненню права розпорядження ними; 2) обмеження торговельних операцій (повне припинення); 3) обмеження, часткове чи повне припинення транзиту ресурсів, польотів та перевезень територією України (повне припинення); 4) запобігання виведенню капіталів за межі України; 5) зупинення виконання економічних та фінансових зобов'язань; 6) анулювання або зупинення ліцензій та інших дозволів, одержання (наявність) яких є умовою для здійснення певного виду діяльності, зокрема, анулювання чи зупинення дії спеціальних дозволів на користування надрами; 7) заборона участі у приватизації, оренді державного майна резидентами іноземної держави та особами, які прямо чи опосередковано контролюються резидентами іноземної держави або діють в їх інтересах; 8) заборона або обмеження заходження іноземних невійськових суден та військових кораблів до територіального моря України, її внутрішніх вод, портів та повітряних суден до повітряного простору України або здійснення посадки на території України (повна заборона); 9) повна або часткова заборона вчинення правочинів щодо цінних паперів, емітентами яких є особи, до яких застосовано санкції згідно з цим Законом (повна заборона); 10) заборона передання технологій, прав на об'єкти права інтелектуальної власності; 11) інші санкції, що відповідають принципам їх застосування, встановленим цим Законом (заборона укладення договорів та вчинення правочинів).	десять років
15.	Акціонерне товариство «Літера» (Акционерное общество «Литера», Joint-Stock Company «Litera»). Відомості згідно з Єдиним державним реєстром юридичних осіб Російської Федерації: основний державний реєстраційний номер — 1147847261330, ідентифікаційний номер платника податків — 7841505436. Місцезнаходження юридичної особи: 191014, Російська Федерація, м. Санкт-Петербург, вул. Кірочна, буд. 9, літера А, приміщ. 601 (191014, Российская Федерация, г. Санкт-Петербург, ул. Кирочная, д. 9, литера А, помещ. 601).	1) блокування активів — тимчасове позбавлення права користуватися та розпоряджатися активами, що належать фізичній або юридичній особі, а також активами, щодо яких така особа може прямо чи опосередковано (через інших фізичних або юридичних осіб) вчиняти дії, тотожні за змістом здійсненню права розпорядження ними; 2) обмеження торговельних операцій (повне припинення); 3) обмеження, часткове чи повне припинення транзиту ресурсів, польотів та перевезень територією України (повне припинення); 4) запобігання виведенню капіталів за межі України; 5) зупинення виконання економічних та фінансових зобов'язань; 6) анулювання або зупинення ліцензій та інших дозволів, одержання (наявність) яких є умовою для здійснення певного виду діяльності, зокрема, анулювання чи зупинення дії спеціальних дозволів на користування надрами; 7) заборона участі у приватизації, оренді державного майна резидентами іноземної держави та особами, які прямо чи опосередковано контролюються резидентами іноземної держави або діють в їх інтересах; 8) заборона або обмеження заходження іноземних невійськових суден та військових кораблів до територіального моря України, її внутрішніх вод, портів та повітряних суден до повітряного простору України або здійснення посадки на території України (повна заборона); 9) повна або часткова заборона вчинення правочинів щодо цінних паперів, емітентами яких є особи, до яких застосовано санкції згідно з цим Законом (повна заборона); 10) заборона передання технологій, прав на об'єкти права інтелектуальної власності; 11) інші санкції, що відповідають принципам їх застосування, встановленим цим Законом (заборона укладення договорів та вчинення правочинів).	десять років
16.	Товариство з обмеженою відповідальністю «Мегалайн» (Общество с ограниченной ответственностью «Мегалайн», Limited Liability Company «Megaline»). Відомості згідно з Єдиним державним реєстром юридичних осіб Російської Федерації: основний державний реєстраційний номер — 1117847076214, ідентифікаційний номер платника податків — 7802742962. Місцезнаходження юридичної особи: 194044, Російська Федерація, м. Санкт-Петербург, вул. Гельсінгфорська, буд. 4, корп. 1, літер В, приміщ. 17Н (194044, Российская Федерация, г. Санкт-Петербург, ул. Гельсингфорсская, д. 4, корп. 1, литер В, помещ. 17Н).	1) блокування активів — тимчасове позбавлення права користуватися та розпоряджатися активами, що належать фізичній або юридичній особі, а також активами, щодо яких така особа може прямо чи опосередковано (через інших фізичних або юридичних осіб) вчиняти дії, тотожні за змістом здійсненню права розпорядження ними; 2) обмеження торговельних операцій (повне припинення); 3) обмеження, часткове чи повне припинення транзиту ресурсів, польотів та перевезень територією України (повне припинення); 4) запобігання виведенню капіталів за межі України; 5) зупинення виконання економічних та фінансових зобов'язань; 6) анулювання або зупинення ліцензій та інших дозволів, одержання (наявність) яких є умовою для здійснення певного виду діяльності, зокрема, анулювання чи зупинення дії спеціальних дозволів на користування надрами; 7) заборона участі у приватизації, оренді державного майна резидентами іноземної держави та особами, які прямо чи опосередковано контролюються резидентами іноземної держави або діють в їх інтересах; 8) заборона або обмеження заходження іноземних невійськових суден та військових кораблів до територіального моря України, її внутрішніх вод, портів та повітряних суден до повітряного простору України або здійснення посадки на території України (повна заборона); 9) повна або часткова заборона вчинення правочинів щодо цінних паперів, емітентами яких є особи, до яких застосовано санкції згідно з цим Законом (повна заборона); 10) заборона передання технологій, прав на об'єкти права інтелектуальної власності; 11) інші санкції, що відповідають принципам їх застосування, встановленим цим Законом (заборона укладення договорів та вчинення правочинів).	десять років
17.	Товариство з обмеженою відповідальністю «Лахта» (Общество с ограниченной ответственностью «Лахта», Limited Liability Company «Lakhta»). Відомості згідно з Єдиним державним реєстром юридичних осіб Російської Федерації: основний державний реєстраційний номер — 1037800015549, ідентифікаційний номер платника податків — 7801226884. Місцезнаходження юридичної особи: 197229, Російська Федерація, м. Санкт-Петербург, вул. Нова, буд. 27, корп. 1, літер А, приміщ. 1-Н (197229, Российская Федерация, г. Санкт-Петербург, ул. Новая, д. 27, корп. 1, литер А, помещ. 1-Н).	1) блокування активів — тимчасове позбавлення права користуватися та розпоряджатися активами, що належать фізичній або юридичній особі, а також активами, щодо яких така особа може прямо чи опосередковано (через інших фізичних або юридичних осіб) вчиняти дії, тотожні за змістом здійсненню права розпорядження ними; 2) обмеження торговельних операцій (повне припинення); 3) обмеження, часткове чи повне припинення транзиту ресурсів, польотів та перевезень територією України (повне припинення); 4) запобігання виведенню капіталів за межі України; 5) зупинення виконання економічних та фінансових зобов'язань; 6) анулювання або зупинення ліцензій та інших дозволів, одержання (наявність) яких є умовою для здійснення певного виду діяльності, зокрема, анулювання чи зупинення дії спеціальних дозволів на користування надрами; 7) заборона участі у приватизації, оренді державного майна резидентами іноземної держави та особами, які прямо чи опосередковано контролюються резидентами іноземної держави або діють в їх інтересах; 8) заборона або обмеження заходження іноземних невійськових суден та військових кораблів до територіального моря України, її внутрішніх вод, портів та повітряних суден до повітряного простору України або здійснення посадки на території України (повна заборона); 9) повна або часткова заборона вчинення правочинів щодо цінних паперів, емітентами яких є особи, до яких застосовано санкції згідно з цим Законом (повна заборона); 10) заборона передання технологій, прав на об'єкти права інтелектуальної власності; 11) інші санкції, що відповідають принципам їх застосування, встановленим цим Законом (заборона укладення договорів та вчинення правочинів).	десять років
18.	Товариство з обмеженою відповідальністю «Пальміра» (Общество с ограниченной ответственностью «Пальмира», Limited Liability Company «Palmyra»). Відомості згідно з Єдиним державним реєстром юридичних осіб Російської Федерації: основний державний реєстраційний номер –1117847060946, ідентифікаційний номер платника податків — 7810817668. Місцезнаходження юридичної особи: 190121, Російська Федерація, м. Санкт-Петербург, вул. Декабристів, буд. 62-64, літер А, приміщ. 11Н (190121, Российская Федерация, г. Санкт-Петербург, ул. Декабристов, д. 62-64, литер А, помещ. 11Н).	1) блокування активів — тимчасове позбавлення права користуватися та розпоряджатися активами, що належать фізичній або юридичній особі, а також активами, щодо яких така особа може прямо чи опосередковано (через інших фізичних або юридичних осіб) вчиняти дії, тотожні за змістом здійсненню права розпорядження ними; 2) обмеження торговельних операцій (повне припинення); 3) обмеження, часткове чи повне припинення транзиту ресурсів, польотів та перевезень територією України (повне припинення); 4) запобігання виведенню капіталів за межі України; 5) зупинення виконання економічних та фінансових зобов'язань; 6) анулювання або зупинення ліцензій та інших дозволів, одержання (наявність) яких є умовою для здійснення певного виду діяльності, зокрема, анулювання чи зупинення дії спеціальних дозволів на користування надрами; 7) заборона участі у приватизації, оренді державного майна резидентами іноземної держави та особами, які прямо чи опосередковано контролюються резидентами іноземної держави або діють в їх інтересах; 8) заборона або обмеження заходження іноземних невійськових суден та військових кораблів до територіального моря України, її внутрішніх вод, портів та повітряних суден до повітряного простору України або здійснення посадки на території України (повна заборона); 9) повна або часткова заборона вчинення правочинів щодо цінних паперів, емітентами яких є особи, до яких застосовано санкції згідно з цим Законом (повна заборона); 10) заборона передання технологій, прав на об'єкти права інтелектуальної власності; 11) інші санкції, що відповідають принципам їх застосування, встановленим цим Законом (заборона укладення договорів та вчинення правочинів).	десять років
19.	Міжрегіональна громадська організація «Ліга захисту інтересів ветеранів локальних війн і воєнних конфліктів» (Межрегиональная общественная организация «Лига защиты интересов ветеранов локальных войн и военных конфликтов», Interregional public organization «League for the Protection of the Interests of Veterans of Local Wars and Military Conflicts»). Відомості згідно з Єдиним державним реєстром юридичних осіб Російської Федерації: основний державний реєстраційний номер — 1167800053123, ідентифікаційний номер платника податків — 7805676860. Місцезнаходження юридичної особи: 198035, Російська Федерація, м. Санкт-Петербург, вул. Межевий канал, буд. 5, літера БВ, приміщ. № 12 (198035, Российская Федерация, г. Санкт-Петербург, ул. Межевой канал, д. 5, литера БВ, помещ. № 12).	1) блокування активів — тимчасове позбавлення права користуватися та розпоряджатися активами, що належать фізичній або юридичній особі, а також активами, щодо яких така особа може прямо чи опосередковано (через інших фізичних або юридичних осіб) вчиняти дії, тотожні за змістом здійсненню права розпорядження ними; 2) обмеження торговельних операцій (повне припинення); 3) обмеження, часткове чи повне припинення транзиту ресурсів, польотів та перевезень територією України (повне припинення); 4) запобігання виведенню капіталів за межі України; 5) зупинення виконання економічних та фінансових зобов'язань; 6) анулювання або зупинення ліцензій та інших дозволів, одержання (наявність) яких є умовою для здійснення певного виду діяльності, зокрема, анулювання чи зупинення дії спеціальних дозволів на користування надрами; 7) заборона участі у приватизації, оренді державного майна резидентами іноземної держави та особами, які прямо чи опосередковано контролюються резидентами іноземної держави або діють в їх інтересах; 8) заборона або обмеження заходження іноземних невійськових суден та військових кораблів до територіального моря України, її внутрішніх вод, портів та повітряних суден до повітряного простору України або здійснення посадки на території України (повна заборона); 9) повна або часткова заборона вчинення правочинів щодо цінних паперів, емітентами яких є особи, до яких застосовано санкції згідно з цим Законом (повна заборона); 10) заборона передання технологій, прав на об'єкти права інтелектуальної власності; 11) інші санкції, що відповідають принципам їх застосування, встановленим цим Законом (заборона укладення договорів та вчинення правочинів).	десять років
20.	Товариство з обмеженою відповідальністю «Євро поліс» (Общество с ограниченной ответственностью «Евро полис», Limited Liability Company «Euro policy»). Відомості згідно з Єдиним державним реєстром юридичних осіб Російської Федерації: основний державний реєстраційний номер — 1165024055613, ідентифікаційний номер платника податків — 5024166727. Місцезнаходження юридичної особи: 143409, Російська Федерація, Московська область, м. Красногорськ, вул. Братів Горожанкіних, буд. 2Б, приміщ. 3.1 (143409, Российская Федерация, Московская область, – г. Красногорск, ул. Братьев Горожанкиных, д. 2Б, помещ. 3.1).	1) блокування активів — тимчасове позбавлення права користуватися та розпоряджатися активами, що належать фізичній або юридичній особі, а також активами, щодо яких така особа може прямо чи опосередковано (через інших фізичних або юридичних осіб) вчиняти дії, тотожні за змістом здійсненню права розпорядження ними; 2) обмеження торговельних операцій (повне припинення); 3) обмеження, часткове чи повне припинення транзиту ресурсів, польотів та перевезень територією України (повне припинення); 4) запобігання виведенню капіталів за межі України; 5) зупинення виконання економічних та фінансових зобов'язань; 6) анулювання або зупинення ліцензій та інших дозволів, одержання (наявність) яких є умовою для здійснення певного виду діяльності, зокрема, анулювання чи зупинення дії спеціальних дозволів на користування надрами; 7) заборона участі у приватизації, оренді державного майна резидентами іноземної держави та особами, які прямо чи опосередковано контролюються резидентами іноземної держави або діють в їх інтересах; 8) заборона або обмеження заходження іноземних невійськових суден та військових кораблів до територіального моря України, її внутрішніх вод, портів та повітряних суден до повітряного простору України або здійснення посадки на території України (повна заборона); 9) повна або часткова заборона вчинення правочинів щодо цінних паперів, емітентами яких є особи, до яких застосовано санкції згідно з цим Законом (повна заборона); 10) заборона передання технологій, прав на об'єкти права інтелектуальної власності; 11) інші санкції, що відповідають принципам їх застосування, встановленим цим Законом (заборона укладення договорів та вчинення правочинів).	десять років
21.	Акціонерне товариство «Нєва» (Акционерное общество «Нева», Joint-Stock Company «Neva»). Відомості згідно з Єдиним державним реєстром юридичних осіб Російської Федерації: основний державний реєстраційний номер — 1147847166774, ідентифікаційний номер платника податків — 7816587058. Місцезнаходження юридичної особи: 192102, Російська Федерація, м. Санкт-Петербург, вул. Салова, буд. 27, літер В1, офіс 17 (192102, Российская Федерация, г. Санкт-Петербург, ул. Салова, д. 27, литер В1, офис 17).	1) блокування активів — тимчасове позбавлення права користуватися та розпоряджатися активами, що належать фізичній або юридичній особі, а також активами, щодо яких така особа може прямо чи опосередковано (через інших фізичних або юридичних осіб) вчиняти дії, тотожні за змістом здійсненню права розпорядження ними; 2) обмеження торговельних операцій (повне припинення); 3) обмеження, часткове чи повне припинення транзиту ресурсів, польотів та перевезень територією України (повне припинення); 4) запобігання виведенню капіталів за межі України; 5) зупинення виконання економічних та фінансових зобов'язань; 6) анулювання або зупинення ліцензій та інших дозволів, одержання (наявність) яких є умовою для здійснення певного виду діяльності, зокрема, анулювання чи зупинення дії спеціальних дозволів на користування надрами; 7) заборона участі у приватизації, оренді державного майна резидентами іноземної держави та особами, які прямо чи опосередковано контролюються резидентами іноземної держави або діють в їх інтересах; 8) заборона або обмеження заходження іноземних невійськових суден та військових кораблів до територіального моря України, її внутрішніх вод, портів та повітряних суден до повітряного простору України або здійснення посадки на території України (повна заборона); 9) повна або часткова заборона вчинення правочинів щодо цінних паперів, емітентами яких є особи, до яких застосовано санкції згідно з цим Законом (повна заборона); 10) заборона передання технологій, прав на об'єкти права інтелектуальної власності; 11) інші санкції, що відповідають принципам їх застосування, встановленим цим Законом (заборона укладення договорів та вчинення правочинів).	десять років
22.	Товариство з обмеженою відповідальністю «Колектив-Сервіс» (Общество с ограниченной ответственностью «Коллектив-Сервис», Limited Liability Company «Collective-Service»). Відомості згідно з Єдиним державним реєстром юридичних осіб Російської Федерації: основний державний реєстраційний номер — 1099847029314, ідентифікаційний номер платника податків — 7801509459. Місцезнаходження юридичної особи: 197110, Російська Федерація, м. Санкт-Петербург, вул. Велика Різночинна, буд. 28, літер І, приміщ. 207 (197110, Российская Федерация, г. Санкт-Петербург, ул. Большая Разночинная, д. 28, литер И, помещ. 207).	1) блокування активів — тимчасове позбавлення права користуватися та розпоряджатися активами, що належать фізичній або юридичній особі, а також активами, щодо яких така особа може прямо чи опосередковано (через інших фізичних або юридичних осіб) вчиняти дії, тотожні за змістом здійсненню права розпорядження ними; 2) обмеження торговельних операцій (повне припинення); 3) обмеження, часткове чи повне припинення транзиту ресурсів, польотів та перевезень територією України (повне припинення); 4) запобігання виведенню капіталів за межі України; 5) зупинення виконання економічних та фінансових зобов'язань; 6) анулювання або зупинення ліцензій та інших дозволів, одержання (наявність) яких є умовою для здійснення певного виду діяльності, зокрема, анулювання чи зупинення дії спеціальних дозволів на користування надрами; 7) заборона участі у приватизації, оренді державного майна резидентами іноземної держави та особами, які прямо чи опосередковано контролюються резидентами іноземної держави або діють в їх інтересах; 8) заборона або обмеження заходження іноземних невійськових суден та військових кораблів до територіального моря України, її внутрішніх вод, портів та повітряних суден до повітряного простору України або здійснення посадки на території України (повна заборона); 9) повна або часткова заборона вчинення правочинів щодо цінних паперів, емітентами яких є особи, до яких застосовано санкції згідно з цим Законом (повна заборона); 10) заборона передання технологій, прав на об'єкти права інтелектуальної власності; 11) інші санкції, що відповідають принципам їх застосування, встановленим цим Законом (заборона укладення договорів та вчинення правочинів).	десять років
23.	Товариство з обмеженою відповідальністю «Общепіт» (Общество с ограниченной ответственностью «Общепит», Limited Liability Company «Obshchepit»). Відомості згідно з Єдиним державним реєстром юридичних осіб Російської Федерації: основний державний реєстраційний номер — 1127847622979, ідентифікаційний номер платника податків — 7801589077. Місцезнаходження юридичної особи: 109542, Російська Федерація, м. Москва, проспект Рязанський, буд. 86/1, будова 1, поверх/приміщ./кімн. 5/I/6 (109542, Российская Федерация, г. Москва, проспект Рязанский, д. 86/1, строение 1, этаж/помещ./ком. 5/I/6).	1) блокування активів — тимчасове позбавлення права користуватися та розпоряджатися активами, що належать фізичній або юридичній особі, а також активами, щодо яких така особа може прямо чи опосередковано (через інших фізичних або юридичних осіб) вчиняти дії, тотожні за змістом здійсненню права розпорядження ними; 2) обмеження торговельних операцій (повне припинення); 3) обмеження, часткове чи повне припинення транзиту ресурсів, польотів та перевезень територією України (повне припинення); 4) запобігання виведенню капіталів за межі України; 5) зупинення виконання економічних та фінансових зобов'язань; 6) анулювання або зупинення ліцензій та інших дозволів, одержання (наявність) яких є умовою для здійснення певного виду діяльності, зокрема, анулювання чи зупинення дії спеціальних дозволів на користування надрами; 7) заборона участі у приватизації, оренді державного майна резидентами іноземної держави та особами, які прямо чи опосередковано контролюються резидентами іноземної держави або діють в їх інтересах; 8) заборона або обмеження заходження іноземних невійськових суден та військових кораблів до територіального моря України, її внутрішніх вод, портів та повітряних суден до повітряного простору України або здійснення посадки на території України (повна заборона); 9) повна або часткова заборона вчинення правочинів щодо цінних паперів, емітентами яких є особи, до яких застосовано санкції згідно з цим Законом (повна заборона); 10) заборона передання технологій, прав на об'єкти права інтелектуальної власності; 11) інші санкції, що відповідають принципам їх застосування, встановленим цим Законом (заборона укладення договорів та вчинення правочинів).	десять років
24.	Товариство з обмеженою відповідальністю «МТЦ» (Общество с ограниченной ответственностью «МТЦ», Limited Liability Company «MTC»). Відомості згідно з Єдиним державним реєстром юридичних осіб Російської Федерації: основний державний реєстраційний номер — 1107746827528, ідентифікаційний номер платника податків — 7734644280. Місцезнаходження юридичної особи: 123060, Російська Федерація, м. Москва, вул. Расплетіна, буд. 13, кімн. 10 (123060, Российская Федерация, г. Москва, ул. Расплетина, д. 13, ком. 10).	1) блокування активів — тимчасове позбавлення права користуватися та розпоряджатися активами, що належать фізичній або юридичній особі, а також активами, щодо яких така особа може прямо чи опосередковано (через інших фізичних або юридичних осіб) вчиняти дії, тотожні за змістом здійсненню права розпорядження ними; 2) обмеження торговельних операцій (повне припинення); 3) обмеження, часткове чи повне припинення транзиту ресурсів, польотів та перевезень територією України (повне припинення); 4) запобігання виведенню капіталів за межі України; 5) зупинення виконання економічних та фінансових зобов'язань; 6) анулювання або зупинення ліцензій та інших дозволів, одержання (наявність) яких є умовою для здійснення певного виду діяльності, зокрема, анулювання чи зупинення дії спеціальних дозволів на користування надрами; 7) заборона участі у приватизації, оренді державного майна резидентами іноземної держави та особами, які прямо чи опосередковано контролюються резидентами іноземної держави або діють в їх інтересах; 8) заборона або обмеження заходження іноземних невійськових суден та військових кораблів до територіального моря України, її внутрішніх вод, портів та повітряних суден до повітряного простору України або здійснення посадки на території України (повна заборона); 9) повна або часткова заборона вчинення правочинів щодо цінних паперів, емітентами яких є особи, до яких застосовано санкції згідно з цим Законом (повна заборона); 10) заборона передання технологій, прав на об'єкти права інтелектуальної власності; 11) інші санкції, що відповідають принципам їх застосування, встановленим цим Законом (заборона укладення договорів та вчинення правочинів).	десять років
25.	Товариство з обмеженою відповідальністю «Піщевик» (Общество с ограниченной ответственностью «Пищевик», Limited Liability Company «Pischevik»). Відомості згідно з Єдиним державним реєстром юридичних осіб Російської Федерації: основний державний реєстраційний номер — 1107746828133, ідентифікаційний номер платника податків — 7743795840. Місцезнаходження юридичної особи: 125445, Російська Федерація, м. Москва, вул. Смольная, буд. 24А, поверх 12, кімн. 20 (125445, Российская Федерация, г. Москва, ул. Смольная, д. 24А, этаж 12, ком. 20).	1) блокування активів — тимчасове позбавлення права користуватися та розпоряджатися активами, що належать фізичній або юридичній особі, а також активами, щодо яких така особа може прямо чи опосередковано (через інших фізичних або юридичних осіб) вчиняти дії, тотожні за змістом здійсненню права розпорядження ними; 2) обмеження торговельних операцій (повне припинення); 3) обмеження, часткове чи повне припинення транзиту ресурсів, польотів та перевезень територією України (повне припинення); 4) запобігання виведенню капіталів за межі України; 5) зупинення виконання економічних та фінансових зобов'язань; 6) анулювання або зупинення ліцензій та інших дозволів, одержання (наявність) яких є умовою для здійснення певного виду діяльності, зокрема, анулювання чи зупинення дії спеціальних дозволів на користування надрами; 7) заборона участі у приватизації, оренді державного майна резидентами іноземної держави та особами, які прямо чи опосередковано контролюються резидентами іноземної держави або діють в їх інтересах; 8) заборона або обмеження заходження іноземних невійськових суден та військових кораблів до територіального моря України, її внутрішніх вод, портів та повітряних суден до повітряного простору України або здійснення посадки на території України (повна заборона); 9) повна або часткова заборона вчинення правочинів щодо цінних паперів, емітентами яких є особи, до яких застосовано санкції згідно з цим Законом (повна заборона); 10) заборона передання технологій, прав на об'єкти права інтелектуальної власності; 11) інші санкції, що відповідають принципам їх застосування, встановленим цим Законом (заборона укладення договорів та вчинення правочинів).	десять років

ДОКУМЕНТИ

26.	Товариство з обмеженою відповідальністю «М Інвест» (Общество с ограниченной ответственностью «М Инвест», Limited Liability Company «M Invest»). Відомості згідно з Єдиним державним реєстром юридичних осіб Російської Федерації: основний державний реєстраційний номер — 1177847044066, ідентифікаційний номер платника податків — 7811636632. Місцезнаходження юридичної особи: 192029, Російська Федерація, м. Санкт-Петербург, проспект Обухівської Оборони, буд. 76, корп. 4, літер А, офіс № 620, (192029, Российская Федерация, г. Санкт-Петербург, проспект Обуховской Обороны, д. 76, корп. 4, литер А, офис № 620).	1) блокування активів — тимчасове позбавлення права користуватися та розпоряджатися активами, що належать фізичній або юридичній особі, а також активами, щодо яких така особа може прямо чи опосередковано (через інших фізичних або юридичних осіб) вчиняти дії, тотожні за змістом здійсненню права розпорядження ними; 2) обмеження торговельних операцій (повне припинення); 3) обмеження, часткове чи повне припинення транзиту ресурсів, польотів та перевезень територією України (повне припинення); 4) запобігання виведенню капіталів за межі України; 5) зупинення виконання економічних та фінансових зобов'язань; 6) анулювання або зупинення ліцензій та інших дозволів, одержання (наявність) яких є умовою для здійснення певного виду діяльності, зокрема, анулювання чи зупинення дії спеціальних дозволів на користування надрами; 7) заборона участі у приватизації, оренді державного майна резидентами іноземної держави та особами, які прямо чи опосередковано контролюються резидентами іноземної держави або діють в їх інтересах; 8) заборона або обмеження заходження іноземних невійськових суден та військових кораблів до територіального моря України, її внутрішніх вод, портів та повітряних суден до повітряного простору України або здійснення посадки на території України (повна заборона); 9) повна або часткова заборона вчинення правочинів щодо цінних паперів, емітентами яких є особи, до яких застосовано санкції згідно з цим Законом (повна заборона); 10) заборона передання технологій, прав на об'єкти права інтелектуальної власності; 11) інші санкції, що відповідають принципам їх застосування, встановленим цим Законом (заборона укладення договорів та вчинення правочинів).	десять років
27.	Акціонерне товариство «Перспектива» (Акционерное общество «Перспектива», Joint-Stock Company «Perspective»). Відомості згідно з Єдиним державним реєстром юридичних осіб Російської Федерації: основний державний реєстраційний номер — 1187847298627, ідентифікаційний номер платника податків — 7801652988. Місцезнаходження юридичної особи: 199106, Російська Федерація, м. Санкт-Петербург, 26-та лінія Василівського острова, буд. 5, корп. 4, літер Д, офіс № 41 (199106, Российская Федерация, г. Санкт-Петербург, 26-я линия Васильевского острова, д. 5, корп. 4, литер Д, офис № 41).	1) блокування активів — тимчасове позбавлення права користуватися та розпоряджатися активами, що належать фізичній або юридичній особі, а також активами, щодо яких така особа може прямо чи опосередковано (через інших фізичних або юридичних осіб) вчиняти дії, тотожні за змістом здійсненню права розпорядження ними; 2) обмеження торговельних операцій (повне припинення); 3) обмеження, часткове чи повне припинення транзиту ресурсів, польотів та перевезень територією України (повне припинення); 4) запобігання виведенню капіталів за межі України; 5) зупинення виконання економічних та фінансових зобов'язань; 6) анулювання або зупинення ліцензій та інших дозволів, одержання (наявність) яких є умовою для здійснення певного виду діяльності, зокрема, анулювання чи зупинення дії спеціальних дозволів на користування надрами; 7) заборона участі у приватизації, оренді державного майна резидентами іноземної держави та особами, які прямо чи опосередковано контролюються резидентами іноземної держави або діють в їх інтересах; 8) заборона або обмеження заходження іноземних невійськових суден та військових кораблів до територіального моря України, її внутрішніх вод, портів та повітряних суден до повітряного простору України або здійснення посадки на території України (повна заборона); 9) повна або часткова заборона вчинення правочинів щодо цінних паперів, емітентами яких є особи, до яких застосовано санкції згідно з цим Законом (повна заборона); 10) заборона передання технологій, прав на об'єкти права інтелектуальної власності; 11) інші санкції, що відповідають принципам їх застосування, встановленим цим Законом (заборона укладення договорів та вчинення правочинів).	десять років
28.	Товариство з обмеженою відповідальністю «М-Фінанс» (Общество с ограниченной ответственностью «М-Финанс», Limited Liability Company «M-Finans»). Відомості згідно з Єдиним державним реєстром юридичних осіб Російської Федерації: основний державний реєстраційний номер — 1157847290920, ідентифікаційний номер платника податків — 7839042420. Місцезнаходження юридичної особи: 190020, Російська Федерація, м. Санкт-Петербург, набережна Обвідного каналу, буд. 138, корп. 1, літер В, примiщ. 5Н-18 (190020, Российская Федерация, г. Санкт-Петербург, набережная Обводного канала, д. 138, корп. 1, литер В, помещ. 5Н-18).	1) блокування активів — тимчасове позбавлення права користуватися та розпоряджатися активами, що належать фізичній або юридичній особі, а також активами, щодо яких така особа може прямо чи опосередковано (через інших фізичних або юридичних осіб) вчиняти дії, тотожні за змістом здійсненню права розпорядження ними; 2) обмеження торговельних операцій (повне припинення); 3) обмеження, часткове чи повне припинення транзиту ресурсів, польотів та перевезень територією України (повне припинення); 4) запобігання виведенню капіталів за межі України; 5) зупинення виконання економічних та фінансових зобов'язань; 6) анулювання або зупинення ліцензій та інших дозволів, одержання (наявність) яких є умовою для здійснення певного виду діяльності, зокрема, анулювання чи зупинення дії спеціальних дозволів на користування надрами; 7) заборона участі у приватизації, оренді державного майна резидентами іноземної держави та особами, які прямо чи опосередковано контролюються резидентами іноземної держави або діють в їх інтересах; 8) заборона або обмеження заходження іноземних невійськових суден та військових кораблів до територіального моря України, її внутрішніх вод, портів та повітряних суден до повітряного простору України або здійснення посадки на території України (повна заборона); 9) повна або часткова заборона вчинення правочинів щодо цінних паперів, емітентами яких є особи, до яких застосовано санкції згідно з цим Законом (повна заборона); 10) заборона передання технологій, прав на об'єкти права інтелектуальної власності; 11) інші санкції, що відповідають принципам їх застосування, встановленим цим Законом (заборона укладення договорів та вчинення правочинів).	десять років
29.	Товариство з обмеженою відповідальністю «Сервіс К» (Общество с ограниченной ответственностью «Сервис К», Limited Liability Company «Servis K»). Відомості згідно з Єдиним державним реєстром юридичних осіб Російської Федерації: основний державний реєстраційний номер — 1177847364375, ідентифікаційний номер платника податків — 7814711408. Місцезнаходження юридичної особи: 197110, Російська Федерація, м. Санкт-Петербург, проспект Костянтинівський, буд. 11, літер А, приміщ. 1-Н № 101, офіс № 324 (197110, Российская Федерация, г. Санкт-Петербург, проспект Константиновский, д. 11, литер А, помещ. 1-Н № 101, офис № 324).	1) блокування активів — тимчасове позбавлення права користуватися та розпоряджатися активами, що належать фізичній або юридичній особі, а також активами, щодо яких така особа може прямо чи опосередковано (через інших фізичних або юридичних осіб) вчиняти дії, тотожні за змістом здійсненню права розпорядження ними; 2) обмеження торговельних операцій (повне припинення); 3) обмеження, часткове чи повне припинення транзиту ресурсів, польотів та перевезень територією України (повне припинення); 4) запобігання виведенню капіталів за межі України; 5) зупинення виконання економічних та фінансових зобов'язань; 6) анулювання або зупинення ліцензій та інших дозволів, одержання (наявність) яких є умовою для здійснення певного виду діяльності, зокрема, анулювання чи зупинення дії спеціальних дозволів на користування надрами; 7) заборона участі у приватизації, оренді державного майна резидентами іноземної держави та особами, які прямо чи опосередковано контролюються резидентами іноземної держави або діють в їх інтересах; 8) заборона або обмеження заходження іноземних невійськових суден та військових кораблів до територіального моря України, її внутрішніх вод, портів та повітряних суден до повітряного простору України або здійснення посадки на території України (повна заборона); 9) повна або часткова заборона вчинення правочинів щодо цінних паперів, емітентами яких є особи, до яких застосовано санкції згідно з цим Законом (повна заборона); 10) заборона передання технологій, прав на об'єкти права інтелектуальної власності; 11) інші санкції, що відповідають принципам їх застосування, встановленим цим Законом (заборона укладення договорів та вчинення правочинів).	десять років
30.	Товариство з обмеженою відповідальністю «Меркурій» (Общество с ограниченной ответственностью «Меркурий», Limited Liability Company «Mercury»). Відомості згідно з Єдиним державним реєстром юридичних осіб Російської Федерації: основний державний реєстраційний номер — 1127847623090, ідентифікаційний номер платника податків — 7801589084. Місцезнаходження юридичної особи: 117513, Російська Федерація, м. Москва, проспект Ленінський, буд. 137, корп. 1, поверх 2, приміщ. II, кімн. 5 (117513, Российская Федерация, г. Москва, проспект Ленинский, д. 137, корп. 1, этаж 2, помещ. II, ком. 5).	1) блокування активів — тимчасове позбавлення права користуватися та розпоряджатися активами, що належать фізичній або юридичній особі, а також активами, щодо яких така особа може прямо чи опосередковано (через інших фізичних або юридичних осіб) вчиняти дії, тотожні за змістом здійсненню права розпорядження ними; 2) обмеження торговельних операцій (повне припинення); 3) обмеження, часткове чи повне припинення транзиту ресурсів, польотів та перевезень територією України (повне припинення); 4) запобігання виведенню капіталів за межі України; 5) зупинення виконання економічних та фінансових зобов'язань; 6) анулювання або зупинення ліцензій та інших дозволів, одержання (наявність) яких є умовою для здійснення певного виду діяльності, зокрема, анулювання чи зупинення дії спеціальних дозволів на користування надрами; 7) заборона участі у приватизації, оренді державного майна резидентами іноземної держави та особами, які прямо чи опосередковано контролюються резидентами іноземної держави або діють в їх інтересах; 8) заборона або обмеження заходження іноземних невійськових суден та військових кораблів до територіального моря України, її внутрішніх вод, портів та повітряних суден до повітряного простору України або здійснення посадки на території України (повна заборона); 9) повна або часткова заборона вчинення правочинів щодо цінних паперів, емітентами яких є особи, до яких застосовано санкції згідно з цим Законом (повна заборона); 10) заборона передання технологій, прав на об'єкти права інтелектуальної власності; 11) інші санкції, що відповідають принципам їх застосування, встановленим цим Законом (заборона укладення договорів та вчинення правочинів).	десять років
31.	Шайн Дрегон Груп Лімітед (Shine Dragon Group Limited). Відомості згідно з даними Інтегрованого реєстру підприємств спеціального адміністративного регіону Гонконг Китайської Народної Республіки: реєстраційний номер — 1329358. Місцезнаходження юридичної особи: Китайська Народна Республіка, спеціальний адміністративний регіон Гонконг (Hong Kong SAR China).	1) блокування активів — тимчасове позбавлення права користуватися та розпоряджатися активами, що належать фізичній або юридичній особі, а також активами, щодо яких така особа може прямо чи опосередковано (через інших фізичних або юридичних осіб) вчиняти дії, тотожні за змістом здійсненню права розпорядження ними; 2) обмеження торговельних операцій (повне припинення); 3) обмеження, часткове чи повне припинення транзиту ресурсів, польотів та перевезень територією України (повне припинення); 4) запобігання виведенню капіталів за межі України; 5) зупинення виконання економічних та фінансових зобов'язань; 6) анулювання або зупинення ліцензій та інших дозволів, одержання (наявність) яких є умовою для здійснення певного виду діяльності, зокрема, анулювання чи зупинення дії спеціальних дозволів на користування надрами; 7) заборона участі у приватизації, оренді державного майна резидентами іноземної держави та особами, які прямо чи опосередковано контролюються резидентами іноземної держави або діють в їх інтересах; 8) заборона або обмеження заходження іноземних невійськових суден та військових кораблів до територіального моря України, її внутрішніх вод, портів та повітряних суден до повітряного простору України або здійснення посадки на території України (повна заборона); 9) повна або часткова заборона вчинення правочинів щодо цінних паперів, емітентами яких є особи, до яких застосовано санкції згідно з цим Законом (повна заборона); 10) заборона передання технологій, прав на об'єкти права інтелектуальної власності; 11) інші санкції, що відповідають принципам їх застосування, встановленим цим Законом (заборона укладення договорів та вчинення правочинів).	десять років
32.	Чже Цзян Цзяйі Смол Коммодітіз Трейд Компані Лімітед (Zhe Jiang Jiayi Small Commodities Trade Company Limited). Відомості згідно з даними Інтегрованого реєстру підприємств спеціального адміністративного регіону Гонконг Китайської Народної Республіки: реєстраційний номер — 1328910. Місцезнаходження юридичної особи: Китайська Народна Республіка, спеціальний адміністративний регіон Гонконг (Hong Kong SAR China).	1) блокування активів — тимчасове позбавлення права користуватися та розпоряджатися активами, що належать фізичній або юридичній особі, а також активами, щодо яких така особа може прямо чи опосередковано (через інших фізичних або юридичних осіб) вчиняти дії, тотожні за змістом здійсненню права розпорядження ними; 2) обмеження торговельних операцій (повне припинення); 3) обмеження, часткове чи повне припинення транзиту ресурсів, польотів та перевезень територією України (повне припинення); 4) запобігання виведенню капіталів за межі України; 5) зупинення виконання економічних та фінансових зобов'язань; 6) анулювання або зупинення ліцензій та інших дозволів, одержання (наявність) яких є умовою для здійснення певного виду діяльності, зокрема, анулювання чи зупинення дії спеціальних дозволів на користування надрами; 7) заборона участі у приватизації, оренді державного майна резидентами іноземної держави та особами, які прямо чи опосередковано контролюються резидентами іноземної держави або діють в їх інтересах; 8) заборона або обмеження заходження іноземних невійськових суден та військових кораблів до територіального моря України, її внутрішніх вод, портів та повітряних суден до повітряного простору України або здійснення посадки на території України (повна заборона); 9) повна або часткова заборона вчинення правочинів щодо цінних паперів, емітентами яких є особи, до яких застосовано санкції згідно з цим Законом (повна заборона); 10) заборона передання технологій, прав на об'єкти права інтелектуальної власності; 11) інші санкції, що відповідають принципам їх застосування, встановленим цим Законом (заборона укладення договорів та вчинення правочинів).	десять років
33.	Меро Голд Ко. Лтд. (Meroe Gold Co. Ltd.). Місцезнаходження юридичної особи: Республіка Судан, м. Хартум (Al-jref Gharb Plot 134, Blok 1h, Khartoum, Sudan).	1) блокування активів — тимчасове позбавлення права користуватися та розпоряджатися активами, що належать фізичній або юридичній особі, а також активами, щодо яких така особа може прямо чи опосередковано (через інших фізичних або юридичних осіб) вчиняти дії, тотожні за змістом здійсненню права розпорядження ними; 2) обмеження торговельних операцій (повне припинення); 3) обмеження, часткове чи повне припинення транзиту ресурсів, польотів та перевезень територією України (повне припинення); 4) запобігання виведенню капіталів за межі України; 5) зупинення виконання економічних та фінансових зобов'язань; 6) анулювання або зупинення ліцензій та інших дозволів, одержання (наявність) яких є умовою для здійснення певного виду діяльності, зокрема, анулювання чи зупинення дії спеціальних дозволів на користування надрами; 7) заборона участі у приватизації, оренді державного майна резидентами іноземної держави та особами, які прямо чи опосередковано контролюються резидентами іноземної держави або діють в їх інтересах; 8) заборона або обмеження заходження іноземних невійськових суден та військових кораблів до територіального моря України, її внутрішніх вод, портів та повітряних суден до повітряного простору України або здійснення посадки на території України (повна заборона); 9) повна або часткова заборона вчинення правочинів щодо цінних паперів, емітентами яких є особи, до яких застосовано санкції згідно з цим Законом (повна заборона); 10) заборона передання технологій, прав на об'єкти права інтелектуальної власності; 11) інші санкції, що відповідають принципам їх застосування, встановленим цим Законом (заборона укладення договорів та вчинення правочинів).	десять років
34.	Бератекс Груп Лімітед (Beratex Group Limited). Місцезнаходження юридичної особи: Республіка Сейшельські Острови, м. Вікторія (Suite 1, Sound and Vision House, Francis Rachel Street, Victoria, Seychelles).	1) блокування активів — тимчасове позбавлення права користуватися та розпоряджатися активами, що належать фізичній або юридичній особі, а також активами, щодо яких така особа може прямо чи опосередковано (через інших фізичних або юридичних осіб) вчиняти дії, тотожні за змістом здійсненню права розпорядження ними; 2) обмеження торговельних операцій (повне припинення); 3) обмеження, часткове чи повне припинення транзиту ресурсів, польотів та перевезень територією України (повне припинення); 4) запобігання виведенню капіталів за межі України; 5) зупинення виконання економічних та фінансових зобов'язань; 6) анулювання або зупинення ліцензій та інших дозволів, одержання (наявність) яких є умовою для здійснення певного виду діяльності, зокрема, анулювання чи зупинення дії спеціальних дозволів на користування надрами; 7) заборона участі у приватизації, оренді державного майна резидентами іноземної держави та особами, які прямо чи опосередковано контролюються резидентами іноземної держави або діють в їх інтересах; 8) заборона або обмеження заходження іноземних невійськових суден та військових кораблів до територіального моря України, її внутрішніх вод, портів та повітряних суден до повітряного простору України або здійснення посадки на території України (повна заборона); 9) повна або часткова заборона вчинення правочинів щодо цінних паперів, емітентами яких є особи, до яких застосовано санкції згідно з цим Законом (повна заборона); 10) заборона передання технологій, прав на об'єкти права інтелектуальної власності; 11) інші санкції, що відповідають принципам їх застосування, встановленим цим Законом (заборона укладення договорів та вчинення правочинів).	десять років
35.	Лобає Інвест Сарл (Lobaye Invest Sarl). Місцезнаходження юридичної особи: Центральноафриканська Республіка, м. Бангі (Avenue Martyrs Rue 5-064, Bangui, Central African Republic).	1) блокування активів — тимчасове позбавлення права користуватися та розпоряджатися активами, що належать фізичній або юридичній особі, а також активами, щодо яких така особа може прямо чи опосередковано (через інших фізичних або юридичних осіб) вчиняти дії, тотожні за змістом здійсненню права розпорядження ними; 2) обмеження торговельних операцій (повне припинення); 3) обмеження, часткове чи повне припинення транзиту ресурсів, польотів та перевезень територією України (повне припинення); 4) запобігання виведенню капіталів за межі України; 5) зупинення виконання економічних та фінансових зобов'язань; 6) анулювання або зупинення ліцензій та інших дозволів, одержання (наявність) яких є умовою для здійснення певного виду діяльності, зокрема, анулювання чи зупинення дії спеціальних дозволів на користування надрами; 7) заборона участі у приватизації, оренді державного майна резидентами іноземної держави та особами, які прямо чи опосередковано контролюються резидентами іноземної держави або діють в їх інтересах; 8) заборона або обмеження заходження іноземних невійськових суден та військових кораблів до територіального моря України, її внутрішніх вод, портів та повітряних суден до повітряного простору України або здійснення посадки на території України (повна заборона); 9) повна або часткова заборона вчинення правочинів щодо цінних паперів, емітентами яких є особи, до яких застосовано санкції згідно з цим Законом (повна заборона); 10) заборона передання технологій, прав на об'єкти права інтелектуальної власності; 11) інші санкції, що відповідають принципам їх застосування, встановленим цим Законом (заборона укладення договорів та вчинення правочинів).	десять років
36.	Товариство з обмеженою відповідальністю «Феррум Майнінг» (Общество с ограниченной ответственностью «Феррум Майнинг», Limited Liability Company «Ferrum Mining»). Відомості згідно з Єдиним державним реєстром юридичних осіб Російської Федерації: основний державний реєстраційний номер — 1177847375430, ідентифікаційний номер платника податків — 7810714920. Місцезнаходження юридичної особи: 196006, Російська Федерація, м. Санкт-Петербург, проспект Московський, буд. 103, корп. 3, літер А, офіс 210 (196006, Российская Федерация, г. Санкт-Петербург, проспект Московский, д. 103, корп. 3, литер А, офис 210).	1) блокування активів — тимчасове позбавлення права користуватися та розпоряджатися активами, що належать фізичній або юридичній особі, а також активами, щодо яких така особа може прямо чи опосередковано (через інших фізичних або юридичних осіб) вчиняти дії, тотожні за змістом здійсненню права розпорядження ними; 2) обмеження торговельних операцій (повне припинення); 3) обмеження, часткове чи повне припинення транзиту ресурсів, польотів та перевезень територією України (повне припинення); 4) запобігання виведенню капіталів за межі України; 5) зупинення виконання економічних та фінансових зобов'язань; 6) анулювання або зупинення ліцензій та інших дозволів, одержання (наявність) яких є умовою для здійснення певного виду діяльності, зокрема, анулювання чи зупинення дії спеціальних дозволів на користування надрами; 7) заборона участі у приватизації, оренді державного майна резидентами іноземної держави та особами, які прямо чи опосередковано контролюються резидентами іноземної держави або діють в їх інтересах; 8) заборона або обмеження заходження іноземних невійськових суден та військових кораблів до територіального моря України, її внутрішніх вод, портів та повітряних суден до повітряного простору України або здійснення посадки на території України (повна заборона); 9) повна або часткова заборона вчинення правочинів щодо цінних паперів, емітентами яких є особи, до яких застосовано санкції згідно з цим Законом (повна заборона); 10) заборона передання технологій, прав на об'єкти права інтелектуальної власності; 11) інші санкції, що відповідають принципам їх застосування, встановленим цим Законом (заборона укладення договорів та вчинення правочинів).	десять років
37.	Товариство з обмеженою відповідальністю «Центр соціальних проектів «Білий Дім» (Общество с ограниченной ответственностью «Центр социальных проектов «Белый Дом», Limited Liability Company «Center for social projects «White House»). Відомості згідно з Єдиним державним реєстром юридичних осіб Російської Федерації: основний державний реєстраційний номер — 1057810113855, ідентифікаційний номер платника податків — 7801376174. Місцезнаходження юридичної особи: 199106, Російська Федерація, м. Санкт-Петербург, 26-та лінія Василівського острова, буд. 7, будова 1, кв. 1332 (199106, Российская Федерация, г. Санкт-Петербург, 26-я линия Васильевского острова, д. 7, строение 1, кв. 1332).	1) блокування активів — тимчасове позбавлення права користуватися та розпоряджатися активами, що належать фізичній або юридичній особі, а також активами, щодо яких така особа може прямо чи опосередковано (через інших фізичних або юридичних осіб) вчиняти дії, тотожні за змістом здійсненню права розпорядження ними; 2) обмеження торговельних операцій (повне припинення); 3) обмеження, часткове чи повне припинення транзиту ресурсів, польотів та перевезень територією України (повне припинення); 4) запобігання виведенню капіталів за межі України; 5) зупинення виконання економічних та фінансових зобов'язань; 6) анулювання або зупинення ліцензій та інших дозволів, одержання (наявність) яких є умовою для здійснення певного виду діяльності, зокрема, анулювання чи зупинення дії спеціальних дозволів на користування надрами; 7) заборона участі у приватизації, оренді державного майна резидентами іноземної держави та особами, які прямо чи опосередковано контролюються резидентами іноземної держави або діють в їх інтересах; 8) заборона або обмеження заходження іноземних невійськових суден та військових кораблів до територіального моря України, її внутрішніх вод, портів та повітряних суден до повітряного простору України або здійснення посадки на території України (повна заборона); 9) повна або часткова заборона вчинення правочинів щодо цінних паперів, емітентами яких є особи, до яких застосовано санкції згідно з цим Законом (повна заборона); 10) заборона передання технологій, прав на об'єкти права інтелектуальної власності; 11) інші санкції, що відповідають принципам їх застосування, встановленим цим Законом (заборона укладення договорів та вчинення правочинів).	десять років

ДОКУМЕНТИ

38.	Товариство з обмеженою відповідальністю «АйТі Дебаггер» (Общество с ограниченной ответственностью «АйТи Дебаггер», Limited Liability Company «IT Debugger»). Відомості згідно з Єдиним державним реєстром юридичних осіб Російської Федерації: основний державний реєстраційний номер — 1147847133532, ідентифікаційний номер платника податків — 7814608746. Місцезнаходження юридичної особи: 197373, Російська Федерація, м. Санкт-Петербург, вул. Планерна, буд. 63, корп. 1, кв. 449 (197373, Российская Федерация, г. Санкт-Петербург, ул. Планерная, д. 63, корп. 1, кв. 449).	1) блокування активів — тимчасове позбавлення права користуватися та розпоряджатися активами, що належать фізичній або юридичній особі, а також активами, щодо яких така особа може прямо чи опосередковано (через інших фізичних або юридичних осіб) вчиняти дії, тотожні за змістом здійсненню права розпорядження ними; 2) обмеження торговельних операцій (повне припинення); 3) обмеження, часткове чи повне припинення транзиту ресурсів, польотів та перевезень територією України (повне припинення); 4) запобігання виведенню капіталів за межі України; 5) зупинення виконання економічних та фінансових зобов'язань; 6) анулювання або зупинення ліцензій та інших дозволів, одержання (наявність) яких є умовою для здійснення певного виду діяльності, зокрема, анулювання чи зупинення дії спеціальних дозволів на користування надрами; 7) заборона участі у приватизації, оренді державного майна резидентами іноземної держави та особами, які прямо чи опосередковано контролюються резидентами іноземної держави або діють в їх інтересах; 8) заборона або обмеження заходження іноземних невійськових суден та військових кораблів до територіального моря України, її внутрішніх вод, портів та повітряних суден до повітряного простору України або здійснення посадки на території України (повна заборона); 9) повна або часткова заборона вчинення правочинів щодо цінних паперів, емітентами яких є особи, до яких застосовано санкції згідно з цим Законом (повна заборона); 10) заборона передання технологій, прав на об'єкти права інтелектуальної власності; 11) інші санкції, що відповідають принципам їх застосування, встановленим цим Законом (заборона укладення договорів та вчинення правочинів).	десять років
39.	Товариство з обмеженою відповідальністю «Інвест» (Общество с ограниченной ответственностью «Инвест», Limited Liability Company «Invest»). Відомості згідно з Єдиним державним реєстром юридичних осіб Російської Федерації: основний державний реєстраційний номер — 1097847170772, ідентифікаційний номер платника податків — 7841408947. Місцезнаходження юридичної особи: 191014, Російська Федерація, м. Санкт-Петербург, вул. Чехова, буд. 7, літер А, приміщ. 1 Н (191014, Российская Федерация, г. Санкт-Петербург, ул. Чехова, д. 7, литер А, помещ. 1 Н).	1) блокування активів — тимчасове позбавлення права користуватися та розпоряджатися активами, що належать фізичній або юридичній особі, а також активами, щодо яких така особа може прямо чи опосередковано (через інших фізичних або юридичних осіб) вчиняти дії, тотожні за змістом здійсненню права розпорядження ними; 2) обмеження торговельних операцій (повне припинення); 3) обмеження, часткове чи повне припинення транзиту ресурсів, польотів та перевезень територією України (повне припинення); 4) запобігання виведенню капіталів за межі України; 5) зупинення виконання економічних та фінансових зобов'язань; 6) анулювання або зупинення ліцензій та інших дозволів, одержання (наявність) яких є умовою для здійснення певного виду діяльності, зокрема, анулювання чи зупинення дії спеціальних дозволів на користування надрами; 7) заборона участі у приватизації, оренді державного майна резидентами іноземної держави та особами, які прямо чи опосередковано контролюються резидентами іноземної держави або діють в їх інтересах; 8) заборона або обмеження заходження іноземних невійськових суден та військових кораблів до територіального моря України, її внутрішніх вод, портів та повітряних суден до повітряного простору України або здійснення посадки на території України (повна заборона); 9) повна або часткова заборона вчинення правочинів щодо цінних паперів, емітентами яких є особи, до яких застосовано санкції згідно з цим Законом (повна заборона); 10) заборона передання технологій, прав на об'єкти права інтелектуальної власності; 11) інші санкції, що відповідають принципам їх застосування, встановленим цим Законом (заборона укладення договорів та вчинення правочинів).	десять років
40.	Товариство з обмеженою відповідальністю «Сєвєро-Западноє агентство послуг» (Общество с ограниченной ответственностью «Северо-Западное агентство услуг», Limited Liability Company «Severo-zapadnoe agentstvo uslug»). Відомості згідно з Єдиним державним реєстром юридичних осіб Російської Федерації: основний державний реєстраційний номер — 1107847071342, ідентифікаційний номер платника податків — 7805514795. Місцезнаходження юридичної особи: 198152, Російська Федерація, м. Санкт-Петербург, вул. Краснопутилівська, буд. 47, кв. 34 (198152, Российская Федерация, г. Санкт-Петербург, ул. Краснопутиловская, д. 47, кв. 34).	1) блокування активів — тимчасове позбавлення права користуватися та розпоряджатися активами, що належать фізичній або юридичній особі, а також активами, щодо яких така особа може прямо чи опосередковано (через інших фізичних або юридичних осіб) вчиняти дії, тотожні за змістом здійсненню права розпорядження ними; 2) обмеження торговельних операцій (повне припинення); 3) обмеження, часткове чи повне припинення транзиту ресурсів, польотів та перевезень територією України (повне припинення); 4) запобігання виведенню капіталів за межі України; 5) зупинення виконання економічних та фінансових зобов'язань; 6) анулювання або зупинення ліцензій та інших дозволів, одержання (наявність) яких є умовою для здійснення певного виду діяльності, зокрема, анулювання чи зупинення дії спеціальних дозволів на користування надрами; 7) заборона участі у приватизації, оренді державного майна резидентами іноземної держави та особами, які прямо чи опосередковано контролюються резидентами іноземної держави або діють в їх інтересах; 8) заборона або обмеження заходження іноземних невійськових суден та військових кораблів до територіального моря України, її внутрішніх вод, портів та повітряних суден до повітряного простору України або здійснення посадки на території України (повна заборона); 9) повна або часткова заборона вчинення правочинів щодо цінних паперів, емітентами яких є особи, до яких застосовано санкції згідно з цим Законом (повна заборона); 10) заборона передання технологій, прав на об'єкти права інтелектуальної власності; 11) інші санкції, що відповідають принципам їх застосування, встановленим цим Законом (заборона укладення договорів та вчинення правочинів).	десять років
41.	Товариство з обмеженою відповідальністю «Нєва Ентертеймент» (Общество с ограниченной ответственностью «Нева Энтертейнмент», Limited Liability Company «Neva Entertainment»). Відомості згідно з Єдиним державним реєстром юридичних осіб Російської Федерації: основний державний реєстраційний номер — 1127847443910, ідентифікаційний номер платника податків — 7838479521. Місцезнаходження юридичної особи: 198332, Російська Федерація, м. Санкт-Петербург, вул. Маршала Казакова, буд. 50, корп. 1, літера А, кв. 446 (198332, Российская Федерация, г. Санкт-Петербург, ул. Маршала Казакова, д. 50, корп. 1, литера А, кв. 446).	1) блокування активів — тимчасове позбавлення права користуватися та розпоряджатися активами, що належать фізичній або юридичній особі, а також активами, щодо яких така особа може прямо чи опосередковано (через інших фізичних або юридичних осіб) вчиняти дії, тотожні за змістом здійсненню права розпорядження ними; 2) обмеження торговельних операцій (повне припинення); 3) обмеження, часткове чи повне припинення транзиту ресурсів, польотів та перевезень територією України (повне припинення); 4) запобігання виведенню капіталів за межі України; 5) зупинення виконання економічних та фінансових зобов'язань; 6) анулювання або зупинення ліцензій та інших дозволів, одержання (наявність) яких є умовою для здійснення певного виду діяльності, зокрема, анулювання чи зупинення дії спеціальних дозволів на користування надрами; 7) заборона участі у приватизації, оренді державного майна резидентами іноземної держави та особами, які прямо чи опосередковано контролюються резидентами іноземної держави або діють в їх інтересах; 8) заборона або обмеження заходження іноземних невійськових суден та військових кораблів до територіального моря України, її внутрішніх вод, портів та повітряних суден до повітряного простору України або здійснення посадки на території України (повна заборона); 9) повна або часткова заборона вчинення правочинів щодо цінних паперів, емітентами яких є особи, до яких застосовано санкції згідно з цим Законом (повна заборона); 10) заборона передання технологій, прав на об'єкти права інтелектуальної власності; 11) інші санкції, що відповідають принципам їх застосування, встановленим цим Законом (заборона укладення договорів та вчинення правочинів).	десять років
42.	Товариство з обмеженою відповідальністю «ФАН» (Общество с ограниченной ответственностью «ФАН», Limited Liability Company «FAN»). Відомості згідно з Єдиним державним реєстром юридичних осіб Російської Федерації: основний державний реєстраційний номер — 1147847182174, ідентифікаційний номер платника податків — 7813589473. Місцезнаходження юридичної особи: 197374, Російська Федерація, м. Санкт-Петербург, проспект Приморський, буд. 78, корпус 5, будова 1, приміщ. 1-Н, частина приміщення № 122 (197374, Российская Федерация, г. Санкт-Петербург, проспект Приморский, д. 78, к. 5, строение 1, помещ. 1-Н, часть помещения № 122).	1) блокування активів — тимчасове позбавлення права користуватися та розпоряджатися активами, що належать фізичній або юридичній особі, а також активами, щодо яких така особа може прямо чи опосередковано (через інших фізичних або юридичних осіб) вчиняти дії, тотожні за змістом здійсненню права розпорядження ними; 2) обмеження торговельних операцій (повне припинення); 3) обмеження, часткове чи повне припинення транзиту ресурсів, польотів та перевезень територією України (повне припинення); 4) запобігання виведенню капіталів за межі України; 5) зупинення виконання економічних та фінансових зобов'язань; 6) анулювання або зупинення ліцензій та інших дозволів, одержання (наявність) яких є умовою для здійснення певного виду діяльності, зокрема, анулювання чи зупинення дії спеціальних дозволів на користування надрами; 7) заборона участі у приватизації, оренді державного майна резидентами іноземної держави та особами, які прямо чи опосередковано контролюються резидентами іноземної держави або діють в їх інтересах; 8) заборона або обмеження заходження іноземних невійськових суден та військових кораблів до територіального моря України, її внутрішніх вод, портів та повітряних суден до повітряного простору України або здійснення посадки на території України (повна заборона); 9) повна або часткова заборона вчинення правочинів щодо цінних паперів, емітентами яких є особи, до яких застосовано санкції згідно з цим Законом (повна заборона); 10) заборона передання технологій, прав на об'єкти права інтелектуальної власності; 11) інші санкції, що відповідають принципам їх застосування, встановленим цим Законом (блокування Інтернет-провайдерами доступу до вебресурсів / сервісів, розміщених на доменах та субдоменах «jpgazeta.ru», «asd.news», «pikinform.ru», «dnronlane.su», «i-don.ru», «rumedia24.com», «dnr24.su», «rmnews.ru», «howto-news.info», «novosti.icu», інших вебресурсів / сервісів, які забезпечують доступ до порталу підсанкційної особи (товарного знака, його графічного відтворення), вебресурсу / сервісу, аналогічного (ідентичного) за змістом, а також обмеження провайдерами електронних послуг (службами соціальних мереж) доступу з території України до контенту, розміщеного на вебсторінках / каналах юридичної особи).	десять років
43.	Акціонерне товариство «Аспект» (Акционерное общество «Аспект», Joint-Stock Company «Aspect»). Відомості згідно з Єдиним державним реєстром юридичних осіб Російської Федерації: основний державний реєстраційний номер — 1187847109933, ідентифікаційний номер платника податків — 7816671912. Місцезнаходження юридичної особи: 197374, Російська Федерація, м. Санкт-Петербург, проспект Приморський, буд. 78, будова 1, приміщ. 27-Н (197374, Российская Федерация, г. Санкт-Петербург, проспект Приморский, д. 78, строение 1, помещ. 27-Н).	1) блокування активів — тимчасове позбавлення права користуватися та розпоряджатися активами, що належать фізичній або юридичній особі, а також активами, щодо яких така особа може прямо чи опосередковано (через інших фізичних або юридичних осіб) вчиняти дії, тотожні за змістом здійсненню права розпорядження ними; 2) обмеження торговельних операцій (повне припинення); 3) обмеження, часткове чи повне припинення транзиту ресурсів, польотів та перевезень територією України (повне припинення); 4) запобігання виведенню капіталів за межі України; 5) зупинення виконання економічних та фінансових зобов'язань; 6) анулювання або зупинення ліцензій та інших дозволів, одержання (наявність) яких є умовою для здійснення певного виду діяльності, зокрема, анулювання чи зупинення дії спеціальних дозволів на користування надрами; 7) заборона участі у приватизації, оренді державного майна резидентами іноземної держави та особами, які прямо чи опосередковано контролюються резидентами іноземної держави або діють в їх інтересах; 8) заборона або обмеження заходження іноземних невійськових суден та військових кораблів до територіального моря України, її внутрішніх вод, портів та повітряних суден до повітряного простору України або здійснення посадки на території України (повна заборона); 9) повна або часткова заборона вчинення правочинів щодо цінних паперів, емітентами яких є особи, до яких застосовано санкції згідно з цим Законом (повна заборона); 10) заборона передання технологій, прав на об'єкти права інтелектуальної власності; 11) інші санкції, що відповідають принципам їх застосування, встановленим цим Законом (заборона укладення договорів та вчинення правочинів).	десять років
44.	Товариство з обмеженою відповідальністю «Міжнародне агентство новин» (Общество с ограниченной ответственностью «Международное агентство новостей», Limited Liability Company «International News Agency»). Відомості згідно з Єдиним державним реєстром юридичних осіб Російської Федерації: основний державний реєстраційний номер — 1187847030216, ідентифікаційний номер платника податків — 7806298071. Місцезнаходження юридичної особи: 197374, Російська Федерація, м. Санкт-Петербург, проспект Приморський, буд. 78, будова 1, приміщ. 24-Н (197374, Российская Федерация, г. Санкт-Петербург, проспект Приморский, д. 78, строение 1, помещ. 24-Н).	1) блокування активів — тимчасове позбавлення права користуватися та розпоряджатися активами, що належать фізичній або юридичній особі, а також активами, щодо яких така особа може прямо чи опосередковано (через інших фізичних або юридичних осіб) вчиняти дії, тотожні за змістом здійсненню права розпорядження ними; 2) обмеження торговельних операцій (повне припинення); 3) обмеження, часткове чи повне припинення транзиту ресурсів, польотів та перевезень територією України (повне припинення); 4) запобігання виведенню капіталів за межі України; 5) зупинення виконання економічних та фінансових зобов'язань; 6) анулювання або зупинення ліцензій та інших дозволів, одержання (наявність) яких є умовою для здійснення певного виду діяльності, зокрема, анулювання чи зупинення дії спеціальних дозволів на користування надрами; 7) заборона участі у приватизації, оренді державного майна резидентами іноземної держави та особами, які прямо чи опосередковано контролюються резидентами іноземної держави або діють в їх інтересах; 8) заборона або обмеження заходження іноземних невійськових суден та військових кораблів до територіального моря України, її внутрішніх вод, портів та повітряних суден до повітряного простору України або здійснення посадки на території України (повна заборона); 9) повна або часткова заборона вчинення правочинів щодо цінних паперів, емітентами яких є особи, до яких застосовано санкції згідно з цим Законом (повна заборона); 10) заборона передання технологій, прав на об'єкти права інтелектуальної власності; 11) інші санкції, що відповідають принципам їх застосування, встановленим цим Законом (заборона укладення договорів та вчинення правочинів).	десять років
45.	Акціонерне товариство «Фінпресс» (Акционерное общество «Финпресс», Joint-Stock Company «Finpress»). Відомості згідно з Єдиним державним реєстром юридичних осіб Російської Федерації: основний державний реєстраційний номер — 1187847134200, ідентифікаційний номер платника податків — 7841074074. Місцезнаходження юридичної особи: 191123, Російська Федерація, м. Санкт-Петербург, вул. Маяковського, буд. 37, літер В, приміщ. 10Н, офіс 15 (191123, Российская Федерация, г. Санкт-Петербург, ул. Маяковского, д. 37, литер В, пом. 10Н, офис 15).	1) блокування активів — тимчасове позбавлення права користуватися та розпоряджатися активами, що належать фізичній або юридичній особі, а також активами, щодо яких така особа може прямо чи опосередковано (через інших фізичних або юридичних осіб) вчиняти дії, тотожні за змістом здійсненню права розпорядження ними; 2) обмеження торговельних операцій (повне припинення); 3) обмеження, часткове чи повне припинення транзиту ресурсів, польотів та перевезень територією України (повне припинення); 4) запобігання виведенню капіталів за межі України; 5) зупинення виконання економічних та фінансових зобов'язань; 6) анулювання або зупинення ліцензій та інших дозволів, одержання (наявність) яких є умовою для здійснення певного виду діяльності, зокрема, анулювання чи зупинення дії спеціальних дозволів на користування надрами; 7) заборона участі у приватизації, оренді державного майна резидентами іноземної держави та особами, які прямо чи опосередковано контролюються резидентами іноземної держави або діють в їх інтересах; 8) заборона або обмеження заходження іноземних невійськових суден та військових кораблів до територіального моря України, її внутрішніх вод, портів та повітряних суден до повітряного простору України або здійснення посадки на території України (повна заборона); 9) повна або часткова заборона вчинення правочинів щодо цінних паперів, емітентами яких є особи, до яких застосовано санкції згідно з цим Законом (повна заборона); 10) заборона передання технологій, прав на об'єкти права інтелектуальної власності; 11) інші санкції, що відповідають принципам їх застосування, встановленим цим Законом (заборона укладення договорів та вчинення правочинів).	десять років
46.	Товариство з обмеженою відповідальністю «Економіка сьогодні» (Общество с ограниченной ответственностью «Экономика сегодня», Limited Liability Company «Ekonomika segodnya»). Відомості згідно з Єдиним державним реєстром юридичних осіб Російської Федерації: основний державний реєстраційний номер — 1167847312918, ідентифікаційний номер платника податків — 7804573364. Місцезнаходження юридичної особи: 197374, Російська Федерація, м. Санкт-Петербург, проспект Приморський, буд. 78, будова 1, приміщ. 26-Н (197374, Российская Федерация, г. Санкт-Петербург, проспект Приморский, д. 78, строение 1, помещ. 26-Н).	1) блокування активів — тимчасове позбавлення права користуватися та розпоряджатися активами, що належать фізичній або юридичній особі, а також активами, щодо яких така особа може прямо чи опосередковано (через інших фізичних або юридичних осіб) вчиняти дії, тотожні за змістом здійсненню права розпорядження ними; 2) обмеження торговельних операцій (повне припинення); 3) обмеження, часткове чи повне припинення транзиту ресурсів, польотів та перевезень територією України (повне припинення); 4) запобігання виведенню капіталів за межі України; 5) зупинення виконання економічних та фінансових зобов'язань; 6) анулювання або зупинення ліцензій та інших дозволів, одержання (наявність) яких є умовою для здійснення певного виду діяльності, зокрема, анулювання чи зупинення дії спеціальних дозволів на користування надрами; 7) заборона участі у приватизації, оренді державного майна резидентами іноземної держави та особами, які прямо чи опосередковано контролюються резидентами іноземної держави або діють в їх інтересах; 8) заборона або обмеження заходження іноземних невійськових суден та військових кораблів до територіального моря України, її внутрішніх вод, портів та повітряних суден до повітряного простору України або здійснення посадки на території України (повна заборона); 9) повна або часткова заборона вчинення правочинів щодо цінних паперів, емітентами яких є особи, до яких застосовано санкції згідно з цим Законом (повна заборона); 10) заборона передання технологій, прав на об'єкти права інтелектуальної власності; 11) інші санкції, що відповідають принципам їх застосування, встановленим цим Законом (заборона укладення договорів та вчинення правочинів).	десять років
47.	Акціонерне товариство «ПВК Вагнер центр» (Акционерное общество «ЧВК Вагнер центр», Joint-Stock company «ChVK Vagner tsentr»). Відомості згідно з Єдиним державним реєстром юридичних осіб Російської Федерації: основний державний реєстраційний номер — 1227800167242, ідентифікаційний номер платника податків — 7811783517. Місцезнаходження юридичної особи: 193230, Російська Федерація, м. Санкт-Петербург, вул. Зольна, буд. 15, будова 1, приміщ. 1-Н, частина приміщення 194 (офіс 206) (193230, Российская Федерация, г. Санкт-Петербург, ул. Зольная, д. 15, строение 1, помещ. 1-Н, часть помещения 194 (офис 206).	1) блокування активів — тимчасове позбавлення права користуватися та розпоряджатися активами, що належать фізичній або юридичній особі, а також активами, щодо яких така особа може прямо чи опосередковано (через інших фізичних або юридичних осіб) вчиняти дії, тотожні за змістом здійсненню права розпорядження ними; 2) обмеження торговельних операцій (повне припинення); 3) обмеження, часткове чи повне припинення транзиту ресурсів, польотів та перевезень територією України (повне припинення); 4) запобігання виведенню капіталів за межі України; 5) зупинення виконання економічних та фінансових зобов'язань; 6) анулювання або зупинення ліцензій та інших дозволів, одержання (наявність) яких є умовою для здійснення певного виду діяльності, зокрема, анулювання чи зупинення дії спеціальних дозволів на користування надрами; 7) заборона участі у приватизації, оренді державного майна резидентами іноземної держави та особами, які прямо чи опосередковано контролюються резидентами іноземної держави або діють в їх інтересах; 8) заборона або обмеження заходження іноземних невійськових суден та військових кораблів до територіального моря України, її внутрішніх вод, портів та повітряних суден до повітряного простору України або здійснення посадки на території України (повна заборона); 9) повна або часткова заборона вчинення правочинів щодо цінних паперів, емітентами яких є особи, до яких застосовано санкції згідно з цим Законом (повна заборона); 10) заборона передання технологій, прав на об'єкти права інтелектуальної власності; 11) інші санкції, що відповідають принципам їх застосування, встановленим цим Законом (заборона укладення договорів та вчинення правочинів).	десять років
48.	Товариство з обмеженою відповідальністю «Кепітал Лігал Сервісез» (Общество с ограниченной ответственностью «Кэпитал Лигал Сервисэз», Limited Liability Company «Capital Legal Services»). Відомості згідно з Єдиним державним реєстром юридичних осіб Російської Федерації: основний державний реєстраційний номер — 5067847453801, ідентифікаційний номер платника податків — 7841346095. Місцезнаходження юридичної особи: 197101, Російська Федерація, м. Санкт-Петербург, вул. Дивенська, буд. 1, літер А, приміщ./поверх 1-Н/5 (197101, Российская Федерация, г. Санкт-Петербург, ул. Дивенская, д. 1, литер А, помещ./этаж 1-Н/5).	1) блокування активів — тимчасове позбавлення права користуватися та розпоряджатися активами, що належать фізичній або юридичній особі, а також активами, щодо яких така особа може прямо чи опосередковано (через інших фізичних або юридичних осіб) вчиняти дії, тотожні за змістом здійсненню права розпорядження ними; 2) обмеження торговельних операцій (повне припинення); 3) обмеження, часткове чи повне припинення транзиту ресурсів, польотів та перевезень територією України (повне припинення); 4) запобігання виведенню капіталів за межі України; 5) зупинення виконання економічних та фінансових зобов'язань; 6) анулювання або зупинення ліцензій та інших дозволів, одержання (наявність) яких є умовою для здійснення певного виду діяльності, зокрема, анулювання чи зупинення дії спеціальних дозволів на користування надрами; 7) заборона участі у приватизації, оренді державного майна резидентами іноземної держави та особами, які прямо чи опосередковано контролюються резидентами іноземної держави або діють в їх інтересах; 8) заборона або обмеження заходження іноземних невійськових суден та військових кораблів до територіального моря України, її внутрішніх вод, портів та повітряних суден до повітряного простору України або здійснення посадки на території України (повна заборона); 9) повна або часткова заборона вчинення правочинів щодо цінних паперів, емітентами яких є особи, до яких застосовано санкції згідно з цим Законом (повна заборона); 10) заборона передання технологій, прав на об'єкти права інтелектуальної власності; 11) інші санкції, що відповідають принципам їх застосування, встановленим цим Законом (заборона укладення договорів та вчинення правочинів).	десять років
49.	Товариство з обмеженою відповідальністю «РН Трейдінг» (Общество с ограниченной ответственностью «РН Трейдинг», Limited Liability Company «RN Trading»). Відомості згідно з Єдиним державним реєстром юридичних осіб Російської Федерації: основний державний реєстраційний номер — 1177847371790, ідентифікаційний номер платника податків — 7811671764. Місцезнаходження юридичної особи: 192148, Російська Федерація, м. Санкт-Петербург, проспект Єлізарова, буд. 34, літер А, офіс 319 (192148, Российская Федерация, г. Санкт-Петербург, проспект Елизарова, д. 34, литер А, офис 319).	1) блокування активів — тимчасове позбавлення права користуватися та розпоряджатися активами, що належать фізичній або юридичній особі, а також активами, щодо яких така особа може прямо чи опосередковано (через інших фізичних або юридичних осіб) вчиняти дії, тотожні за змістом здійсненню права розпорядження ними; 2) обмеження торговельних операцій (повне припинення); 3) обмеження, часткове чи повне припинення транзиту ресурсів, польотів та перевезень територією України (повне припинення); 4) запобігання виведенню капіталів за межі України; 5) зупинення виконання економічних та фінансових зобов'язань; 6) анулювання або зупинення ліцензій та інших дозволів, одержання (наявність) яких є умовою для здійснення певного виду діяльності, зокрема, анулювання чи зупинення дії спеціальних дозволів на користування надрами; 7) заборона участі у приватизації, оренді державного майна резидентами іноземної держави та особами, які прямо чи опосередковано контролюються резидентами іноземної держави або діють в їх інтересах; 8) заборона або обмеження заходження іноземних невійськових суден та військових кораблів до територіального моря України, її внутрішніх вод, портів та повітряних суден до повітряного простору України або здійснення посадки на території України (повна заборона); 9) повна або часткова заборона вчинення правочинів щодо цінних паперів, емітентами яких є особи, до яких застосовано санкції згідно з цим Законом (повна заборона); 10) заборона передання технологій, прав на об'єкти права інтелектуальної власності; 11) інші санкції, що відповідають принципам їх застосування, встановленим цим Законом (заборона укладення договорів та вчинення правочинів).	десять років

ДОКУМЕНТИ

50.	Акціонерне товариство «Рітейлл» (Акционерное общество «Ритейлл», Joint-Stock company «Retaill»). Відомості згідно з Єдиним державним реєстром юридичних осіб Російської Федерації: основний державний реєстраційний номер — 1197847148146, ідентифікаційний номер платника податків — 7839119200. Місцезнаходження юридичної особи: 197348, Російська Федерація, м. Санкт-Петербург, вул. Генерала Хрулька, буд. 13, літер А, поверх 2, приміщ. 18П (197348, Российская Федерация, г. Санкт-Петербург, ул. Генерала Хрулева, д. 13, литер А, этаж 2, помещ. 18П).	1) блокування активів — тимчасове позбавлення права користуватися та розпоряджатися активами, що належать фізичній або юридичній особі, а також активами, щодо яких така особа може прямо чи опосередковано (через інших фізичних або юридичних осіб) вчиняти дії, тотожні за змістом здійсненню права розпорядження ними; 2) обмеження торговельних операцій (повне припинення); 3) обмеження, часткове чи повне припинення транзиту ресурсів, польотів та перевезень територією України (повне припинення); 4) запобігання виведенню капіталів за межі України; 5) зупинення виконання економічних та фінансових зобов'язань; 6) анулювання або зупинення ліцензій та інших дозволів, одержання (наявність) яких є умовою для здійснення певного виду діяльності, зокрема, анулювання чи зупинення дії спеціальних дозволів на користування надрами; 7) заборона участі у приватизації, оренді державного майна резидентами іноземної держави та особами, які прямо чи опосередковано контролюються резидентами іноземної держави або діють в їх інтересах; 8) заборона або обмеження заходження іноземних невійськових суден та військових кораблів до територіального моря України, її внутрішніх вод, портів та повітряних суден до повітряного простору України або здійснення посадки на території України (повна заборона); 9) повна або часткова заборона вчинення правочинів щодо цінних паперів, емітентами яких є особи, до яких застосовано санкції згідно з цим Законом (повна заборона); 10) заборона передання технологій, прав на об'єкти права інтелектуальної власності; 11) інші санкції, що відповідають принципам їх застосування, встановленим цим Законом (заборона укладення договорів та вчинення правочинів).	десять років
51.	Товариство з обмеженою відповідальністю «АГАТ-А» (Общество с ограниченной ответственностью «АГАТ-А», Limited Liability Company «AGAT-A»). Відомості згідно з Єдиним державним реєстром юридичних осіб Російської Федерації: основний державний реєстраційний номер — 1227800110856, ідентифікаційний номер платника податків — 7841100180. Місцезнаходження юридичної особи: 191014, Російська Федерація, м. Санкт-Петербург, вул. Жуковського, буд. 18, літера А, приміщ. 5-Н, офіс № 8 (191014, Российская Федерация, г. Санкт-Петербург, ул. Жуковского, д. 18, литера А, помещ. 5-Н, офис № 8).	1) блокування активів — тимчасове позбавлення права користуватися та розпоряджатися активами, що належать фізичній або юридичній особі, а також активами, щодо яких така особа може прямо чи опосередковано (через інших фізичних або юридичних осіб) вчиняти дії, тотожні за змістом здійсненню права розпорядження ними; 2) обмеження торговельних операцій (повне припинення); 3) обмеження, часткове чи повне припинення транзиту ресурсів, польотів та перевезень територією України (повне припинення); 4) запобігання виведенню капіталів за межі України; 5) зупинення виконання економічних та фінансових зобов'язань; 6) анулювання або зупинення ліцензій та інших дозволів, одержання (наявність) яких є умовою для здійснення певного виду діяльності, зокрема, анулювання чи зупинення дії спеціальних дозволів на користування надрами; 7) заборона участі у приватизації, оренді державного майна резидентами іноземної держави та особами, які прямо чи опосередковано контролюються резидентами іноземної держави або діють в їх інтересах; 8) заборона або обмеження заходження іноземних невійськових суден та військових кораблів до територіального моря України, її внутрішніх вод, портів та повітряних суден до повітряного простору України або здійснення посадки на території України (повна заборона); 9) повна або часткова заборона вчинення правочинів щодо цінних паперів, емітентами яких є особи, до яких застосовано санкції згідно з цим Законом (повна заборона); 10) заборона передання технологій, прав на об'єкти права інтелектуальної власності; 11) інші санкції, що відповідають принципам їх застосування, встановленим цим Законом (заборона укладення договорів та вчинення правочинів).	десять років
52.	Товариство з обмеженою відповідальністю «Редстарс» (Общество с ограниченной ответственностью «Редстарс», Limited Liability Company «Redstars»'). Відомості згідно з Єдиним державним реєстром юридичних осіб Російської Федерації: основний державний реєстраційний номер — 1217800065680, ідентифікаційний номер платника податків — 7839140178. Місцезнаходження юридичної особи: 190121, Російська Федерація, м. Санкт-Петербург, набережна річки Пряжки, буд. 30, літера А, приміщ. 95, офіс 2 (190121, Российская Федерация, г. Санкт-Петербург, набережная реки Пряжки, д. 30, литера А, помещ. 95, офис 2).	1) блокування активів — тимчасове позбавлення права користуватися та розпоряджатися активами, що належать фізичній або юридичній особі, а також активами, щодо яких така особа може прямо чи опосередковано (через інших фізичних або юридичних осіб) вчиняти дії, тотожні за змістом здійсненню права розпорядження ними; 2) обмеження торговельних операцій (повне припинення); 3) обмеження, часткове чи повне припинення транзиту ресурсів, польотів та перевезень територією України (повне припинення); 4) запобігання виведенню капіталів за межі України; 5) зупинення виконання економічних та фінансових зобов'язань; 6) анулювання або зупинення ліцензій та інших дозволів, одержання (наявність) яких є умовою для здійснення певного виду діяльності, зокрема, анулювання чи зупинення дії спеціальних дозволів на користування надрами; 7) заборона участі у приватизації, оренді державного майна резидентами іноземної держави та особами, які прямо чи опосередковано контролюються резидентами іноземної держави або діють в їх інтересах; 8) заборона або обмеження заходження іноземних невійськових суден та військових кораблів до територіального моря України, її внутрішніх вод, портів та повітряних суден до повітряного простору України або здійснення посадки на території України (повна заборона); 9) повна або часткова заборона вчинення правочинів щодо цінних паперів, емітентами яких є особи, до яких застосовано санкції згідно з цим Законом (повна заборона); 10) заборона передання технологій, прав на об'єкти права інтелектуальної власності; 11) інші санкції, що відповідають принципам їх застосування, встановленим цим Законом (заборона укладення договорів та вчинення правочинів).	десять років
53.	Товариство з обмеженою відповідальністю «Глассен-Айті» (Общество с ограниченной ответственностью «Глассен-Айти», Limited Liability Company «Glassen-IT»). Відомості згідно з Єдиним державним реєстром юридичних осіб Російської Федерації: основний державний реєстраційний номер — 1057810097620, ідентифікаційний номер платника податків — 7838317591. Місцезнаходження юридичної особи: 190000, Російська Федерація, м. Санкт-Петербург, вул. Мала Морська, буд. 16, літер А, приміщ. 4Н (190000, Российская Федерация, г. Санкт-Петербург, ул. Малая Морская, д. 16, литер А, помещ. 4Н).	1) блокування активів — тимчасове позбавлення права користуватися та розпоряджатися активами, що належать фізичній або юридичній особі, а також активами, щодо яких така особа може прямо чи опосередковано (через інших фізичних або юридичних осіб) вчиняти дії, тотожні за змістом здійсненню права розпорядження ними; 2) обмеження торговельних операцій (повне припинення); 3) обмеження, часткове чи повне припинення транзиту ресурсів, польотів та перевезень територією України (повне припинення); 4) запобігання виведенню капіталів за межі України; 5) зупинення виконання економічних та фінансових зобов'язань; 6) анулювання або зупинення ліцензій та інших дозволів, одержання (наявність) яких є умовою для здійснення певного виду діяльності, зокрема, анулювання чи зупинення дії спеціальних дозволів на користування надрами; 7) заборона участі у приватизації, оренді державного майна резидентами іноземної держави та особами, які прямо чи опосередковано контролюються резидентами іноземної держави або діють в їх інтересах; 8) заборона або обмеження заходження іноземних невійськових суден та військових кораблів до територіального моря України, її внутрішніх вод, портів та повітряних суден до повітряного простору України або здійснення посадки на території України (повна заборона); 9) повна або часткова заборона вчинення правочинів щодо цінних паперів, емітентами яких є особи, до яких застосовано санкції згідно з цим Законом (повна заборона); 10) заборона передання технологій, прав на об'єкти права інтелектуальної власності; 11) інші санкції, що відповідають принципам їх застосування, встановленим цим Законом (заборона укладення договорів та вчинення правочинів).	десять років
54.	Акціонерне товариство «Терра тех» (Акционерное общество «Терра тех», Joint-Stock Company «Terra tech»). Відомості згідно з Єдиним державним реєстром юридичних осіб Російської Федерації: основний державний реєстраційний номер — 5177746378431, ідентифікаційний номер платника податків — 7722429553. Місцезнаходження юридичної особи: 111250, Російська Федерація, м. Москва, вул. Авіаморотна, буд. 53, будова 1, кімната 93 (111250, Российская Федерация, г. Москва, ул. Авиаморотная, д. 53, стр. 1, комната 93).	1) блокування активів — тимчасове позбавлення права користуватися та розпоряджатися активами, що належать фізичній або юридичній особі, а також активами, щодо яких така особа може прямо чи опосередковано (через інших фізичних або юридичних осіб) вчиняти дії, тотожні за змістом здійсненню права розпорядження ними; 2) обмеження торговельних операцій (повне припинення); 3) обмеження, часткове чи повне припинення транзиту ресурсів, польотів та перевезень територією України (повне припинення); 4) запобігання виведенню капіталів за межі України; 5) зупинення виконання економічних та фінансових зобов'язань; 6) анулювання або зупинення ліцензій та інших дозволів, одержання (наявність) яких є умовою для здійснення певного виду діяльності, зокрема, анулювання чи зупинення дії спеціальних дозволів на користування надрами; 7) заборона участі у приватизації, оренді державного майна резидентами іноземної держави та особами, які прямо чи опосередковано контролюються резидентами іноземної держави або діють в їх інтересах; 8) заборона або обмеження заходження іноземних невійськових суден та військових кораблів до територіального моря України, її внутрішніх вод, портів та повітряних суден до повітряного простору України або здійснення посадки на території України (повна заборона); 9) повна або часткова заборона вчинення правочинів щодо цінних паперів, емітентами яких є особи, до яких застосовано санкції згідно з цим Законом (повна заборона); 10) заборона передання технологій, прав на об'єкти права інтелектуальної власності; 11) інші санкції, що відповідають принципам їх застосування, встановленим цим Законом (заборона укладення договорів та вчинення правочинів).	десять років
55.	Чанша Тяньї Спейс Сайенс енд Текнолоджі Ресерч Інстітьют Ко. Лтд (Спейсті Ко. Лтд) (Changsha Tianyi Space Science and Technology Research Institute Co. Ltd (Spacety Co. Ltd). Місцезнаходження юридичної особи: Китайська Народна Республіка, м. Пекін (Room 445, 9th Floor, Block B, No. 18 Zhongguancun Street, Beijing, Haidian District, China).	1) блокування активів — тимчасове позбавлення права користуватися та розпоряджатися активами, що належать фізичній або юридичній особі, а також активами, щодо яких така особа може прямо чи опосередковано (через інших фізичних або юридичних осіб) вчиняти дії, тотожні за змістом здійсненню права розпорядження ними; 2) обмеження торговельних операцій (повне припинення); 3) обмеження, часткове чи повне припинення транзиту ресурсів, польотів та перевезень територією України (повне припинення); 4) запобігання виведенню капіталів за межі України; 5) зупинення виконання економічних та фінансових зобов'язань; 6) анулювання або зупинення ліцензій та інших дозволів, одержання (наявність) яких є умовою для здійснення певного виду діяльності, зокрема, анулювання чи зупинення дії спеціальних дозволів на користування надрами; 7) заборона участі у приватизації, оренді державного майна резидентами іноземної держави та особами, які прямо чи опосередковано контролюються резидентами іноземної держави або діють в їх інтересах; 8) заборона або обмеження заходження іноземних невійськових суден та військових кораблів до територіального моря України, її внутрішніх вод, портів та повітряних суден до повітряного простору України або здійснення посадки на території України (повна заборона); 9) повна або часткова заборона вчинення правочинів щодо цінних паперів, емітентами яких є особи, до яких застосовано санкції згідно з цим Законом (повна заборона); 10) заборона передання технологій, прав на об'єкти права інтелектуальної власності; 11) інші санкції, що відповідають принципам їх застосування, встановленим цим Законом (заборона укладення договорів та вчинення правочинів).	десять років
56.	Спейсті Люксембург С.А. (Spacety Luxembourg S.A.). Відомості згідно з даними торговельного реєстру Великого Герцогства Люксембург: реєстраційний номер компанії — B236930. Місцезнаходження юридичної особи: Велике Герцогство Люксембург, м. Еш-сюр-Альзет (9, Avenue Des Hauts-Fourneaux, L-4362, Esch-Sur-Alzette, Luxembourg).	1) блокування активів — тимчасове позбавлення права користуватися та розпоряджатися активами, що належать фізичній або юридичній особі, а також активами, щодо яких така особа може прямо чи опосередковано (через інших фізичних або юридичних осіб) вчиняти дії, тотожні за змістом здійсненню права розпорядження ними; 2) обмеження торговельних операцій (повне припинення); 3) обмеження, часткове чи повне припинення транзиту ресурсів, польотів та перевезень територією України (повне припинення); 4) запобігання виведенню капіталів за межі України; 5) зупинення виконання економічних та фінансових зобов'язань; 6) анулювання або зупинення ліцензій та інших дозволів, одержання (наявність) яких є умовою для здійснення певного виду діяльності, зокрема, анулювання чи зупинення дії спеціальних дозволів на користування надрами; 7) заборона участі у приватизації, оренді державного майна резидентами іноземної держави та особами, які прямо чи опосередковано контролюються резидентами іноземної держави або діють в їх інтересах; 8) заборона або обмеження заходження іноземних невійськових суден та військових кораблів до територіального моря України, її внутрішніх вод, портів та повітряних суден до повітряного простору України або здійснення посадки на території України (повна заборона); 9) повна або часткова заборона вчинення правочинів щодо цінних паперів, емітентами яких є особи, до яких застосовано санкції згідно з цим Законом (повна заборона); 10) заборона передання технологій, прав на об'єкти права інтелектуальної власності; 11) інші санкції, що відповідають принципам їх застосування, встановленим цим Законом (заборона укладення договорів та вчинення правочинів).	десять років
57.	Товариство з обмеженою відповідальністю «Співдружність офіцерів за міжнародну безпеку» (Общество с ограниченной ответственностью «Содружество офицеров за международную безопасность», Limited Liability Company «Commonwealth of Officers for International Security»). Відомості згідно з Єдиним державним реєстром юридичних осіб Російської Федерації: основний державний реєстраційний номер — 1217700038710, ідентифікаційний номер платника податків — 9718168599. Місцезнаходження юридичної особи: 107553, Російська Федерація, м. Москва, вул. Велика Черкізівська, буд. 24А, будова 1, поверх 8, офіс № 815 (107553, Российская Федерация, г. Москва, ул. Большая Черкизовская, д. 24А, строение 1, этаж 8, офис № 815).	1) блокування активів — тимчасове позбавлення права користуватися та розпоряджатися активами, що належать фізичній або юридичній особі, а також активами, щодо яких така особа може прямо чи опосередковано (через інших фізичних або юридичних осіб) вчиняти дії, тотожні за змістом здійсненню права розпорядження ними; 2) обмеження торговельних операцій (повне припинення); 3) обмеження, часткове чи повне припинення транзиту ресурсів, польотів та перевезень територією України (повне припинення); 4) запобігання виведенню капіталів за межі України; 5) зупинення виконання економічних та фінансових зобов'язань; 6) анулювання або зупинення ліцензій та інших дозволів, одержання (наявність) яких є умовою для здійснення певного виду діяльності, зокрема, анулювання чи зупинення дії спеціальних дозволів на користування надрами; 7) заборона участі у приватизації, оренді державного майна резидентами іноземної держави та особами, які прямо чи опосередковано контролюються резидентами іноземної держави або діють в їх інтересах; 8) заборона або обмеження заходження іноземних невійськових суден та військових кораблів до територіального моря України, її внутрішніх вод, портів та повітряних суден до повітряного простору України або здійснення посадки на території України (повна заборона); 9) повна або часткова заборона вчинення правочинів щодо цінних паперів, емітентами яких є особи, до яких застосовано санкції згідно з цим Законом (повна заборона); 10) заборона передання технологій, прав на об'єкти права інтелектуальної власності; 11) інші санкції, що відповідають принципам їх застосування, встановленим цим Законом (заборона укладення договорів та вчинення правочинів).	десять років
58.	Сева Сек'юріті Сервісез (Sewa Security Services). Місцезнаходження юридичної особи: Центральноафриканська Республіка (Central African Republic).	1) блокування активів — тимчасове позбавлення права користуватися та розпоряджатися активами, що належать фізичній або юридичній особі, а також активами, щодо яких така особа може прямо чи опосередковано (через інших фізичних або юридичних осіб) вчиняти дії, тотожні за змістом здійсненню права розпорядження ними; 2) обмеження торговельних операцій (повне припинення); 3) обмеження, часткове чи повне припинення транзиту ресурсів, польотів та перевезень територією України (повне припинення); 4) запобігання виведенню капіталів за межі України; 5) зупинення виконання економічних та фінансових зобов'язань; 6) анулювання або зупинення ліцензій та інших дозволів, одержання (наявність) яких є умовою для здійснення певного виду діяльності, зокрема, анулювання чи зупинення дії спеціальних дозволів на користування надрами; 7) заборона участі у приватизації, оренді державного майна резидентами іноземної держави та особами, які прямо чи опосередковано контролюються резидентами іноземної держави або діють в їх інтересах; 8) заборона або обмеження заходження іноземних невійськових суден та військових кораблів до територіального моря України, її внутрішніх вод, портів та повітряних суден до повітряного простору України або здійснення посадки на території України (повна заборона); 9) повна або часткова заборона вчинення правочинів щодо цінних паперів, емітентами яких є особи, до яких застосовано санкції згідно з цим Законом (повна заборона); 10) заборона передання технологій, прав на об'єкти права інтелектуальної власності; 11) інші санкції, що відповідають принципам їх застосування, встановленим цим Законом (заборона укладення договорів та вчинення правочинів).	десять років
59.	Кратол Евіейшн (Kratol Aviation). Місцезнаходження юридичної особи: Об'єднані Арабські Емірати, м. Шарджа (125 M2, Warehouse Q3-211, Sharjah Airport, Free Zone Sharjah, Sharjah, United Arab Emirates).	1) блокування активів — тимчасове позбавлення права користуватися та розпоряджатися активами, що належать фізичній або юридичній особі, а також активами, щодо яких така особа може прямо чи опосередковано (через інших фізичних або юридичних осіб) вчиняти дії, тотожні за змістом здійсненню права розпорядження ними; 2) обмеження торговельних операцій (повне припинення); 3) обмеження, часткове чи повне припинення транзиту ресурсів, польотів та перевезень територією України (повне припинення); 4) запобігання виведенню капіталів за межі України; 5) зупинення виконання економічних та фінансових зобов'язань; 6) анулювання або зупинення ліцензій та інших дозволів, одержання (наявність) яких є умовою для здійснення певного виду діяльності, зокрема, анулювання чи зупинення дії спеціальних дозволів на користування надрами; 7) заборона участі у приватизації, оренді державного майна резидентами іноземної держави та особами, які прямо чи опосередковано контролюються резидентами іноземної держави або діють в їх інтересах; 8) заборона або обмеження заходження іноземних невійськових суден та військових кораблів до територіального моря України, її внутрішніх вод, портів та повітряних суден до повітряного простору України або здійснення посадки на території України (повна заборона); 9) повна або часткова заборона вчинення правочинів щодо цінних паперів, емітентами яких є особи, до яких застосовано санкції згідно з цим Законом (повна заборона); 10) заборона передання технологій, прав на об'єкти права інтелектуальної власності; 11) інші санкції, що відповідають принципам їх застосування, встановленим цим Законом (заборона укладення договорів та вчинення правочинів).	десять років
60.	Товариство з обмеженою відповідальністю «Капітал Девелопмент» (Общество с ограниченной ответственностью «Капитал Девелопмент», Limited Liability Company «Capital Development»). Відомості згідно з Єдиним державним реєстром юридичних осіб Російської Федерації: основний державний реєстраційний номер — 1157847431280, ідентифікаційний номер платника податків — 7806212229. Місцезнаходження юридичної особи: 195176, м. Санкт-Петербург, проспект Піскарьовський, буд. 25, літера А, приміщ. 17-Н, приміщ. 902 (195176, Российская Федерация, г. Санкт-Петербург, проспект Пискарёвский, д. 25, литера А, помещ. 17-Н, помещ. 902).	1) блокування активів — тимчасове позбавлення права користуватися та розпоряджатися активами, що належать фізичній або юридичній особі, а також активами, щодо яких така особа може прямо чи опосередковано (через інших фізичних або юридичних осіб) вчиняти дії, тотожні за змістом здійсненню права розпорядження ними; 2) обмеження торговельних операцій (повне припинення); 3) обмеження, часткове чи повне припинення транзиту ресурсів, польотів та перевезень територією України (повне припинення); 4) запобігання виведенню капіталів за межі України; 5) зупинення виконання економічних та фінансових зобов'язань; 6) анулювання або зупинення ліцензій та інших дозволів, одержання (наявність) яких є умовою для здійснення певного виду діяльності, зокрема, анулювання чи зупинення дії спеціальних дозволів на користування надрами; 7) заборона участі у приватизації, оренді державного майна резидентами іноземної держави та особами, які прямо чи опосередковано контролюються резидентами іноземної держави або діють в їх інтересах; 8) заборона або обмеження заходження іноземних невійськових суден та військових кораблів до територіального моря України, її внутрішніх вод, портів та повітряних суден до повітряного простору України або здійснення посадки на території України (повна заборона); 9) повна або часткова заборона вчинення правочинів щодо цінних паперів, емітентами яких є особи, до яких застосовано санкції згідно з цим Законом (повна заборона); 10) заборона передання технологій, прав на об'єкти права інтелектуальної власності; 11) інші санкції, що відповідають принципам їх застосування, встановленим цим Законом (заборона укладення договорів та вчинення правочинів).	десять років
61.	Товариство з обмеженою відповідальністю «Капітал-Профіт» (Общество с ограниченной ответственностью «Капитал-Профит», Limited Liability Company «Capital-Profit»). Відомості згідно з Єдиним державним реєстром юридичних осіб Російської Федерації: основний державний реєстраційний номер — 1027809193642, ідентифікаційний номер платника податків — 7825449061. Місцезнаходження юридичної особи: 191015, м. Санкт-Петербург, вул. Тверська, 8, к. 2, літера Б, офіс 440 (191015, Российская Федерация, г. Санкт-Петербург, ул. Тверская, д. 8, к. 2, литера Б, офис 440).	1) блокування активів — тимчасове позбавлення права користуватися та розпоряджатися активами, що належать фізичній або юридичній особі, а також активами, щодо яких така особа може прямо чи опосередковано (через інших фізичних або юридичних осіб) вчиняти дії, тотожні за змістом здійсненню права розпорядження ними; 2) обмеження торговельних операцій (повне припинення); 3) обмеження, часткове чи повне припинення транзиту ресурсів, польотів та перевезень територією України (повне припинення); 4) запобігання виведенню капіталів за межі України; 5) зупинення виконання економічних та фінансових зобов'язань; 6) анулювання або зупинення ліцензій та інших дозволів, одержання (наявність) яких є умовою для здійснення певного виду діяльності, зокрема, анулювання чи зупинення дії спеціальних дозволів на користування надрами; 7) заборона участі у приватизації, оренді державного майна резидентами іноземної держави та особами, які прямо чи опосередковано контролюються резидентами іноземної держави або діють в їх інтересах; 8) заборона або обмеження заходження іноземних невійськових суден та військових кораблів до територіального моря України, її внутрішніх вод, портів та повітряних суден до повітряного простору України або здійснення посадки на території України (повна заборона); 9) повна або часткова заборона вчинення правочинів щодо цінних паперів, емітентами яких є особи, до яких застосовано санкції згідно з цим Законом (повна заборона); 10) заборона передання технологій, прав на об'єкти права інтелектуальної власності; 11) інші санкції, що відповідають принципам їх застосування, встановленим цим Законом (заборона укладення договорів та вчинення правочинів).	десять років

ДОКУМЕНТИ

62.	Товариство з обмеженою відповідальністю «Палац Олімпія» (Общество с ограниченной ответственностью «Дворец Олимпия», Limited Liability Company «Olympia Palace»). Відомості згідно з Єдиним державним реєстром юридичних осіб Російської Федерації: основний державний реєстраційний номер — 1117847326882, ідентифікаційний номер платника податків — 7841449245. Місцезнаходження юридичної особи: 191028, Російська Федерація, м. Санкт-Петербург, вул. Фурштатська, буд. 1/14, літер А (191028, Российская Федерация, г. Санкт-Петербург, ул. Фурштатская, д. 1/14, литер А).	1) блокування активів — тимчасове позбавлення права користуватися та розпоряджатися активами, що належать фізичній або юридичній особі, а також активами, щодо яких така особа може прямо чи опосередковано (через інших фізичних або юридичних осіб) вчиняти дії, тотожні за змістом здійсненню права розпорядження ними; 2) обмеження торговельних операцій (повне припинення); 3) обмеження, часткове чи повне припинення транзиту ресурсів, польотів та перевезень територією України (повне припинення); 4) запобігання виведенню капіталів за межі України; 5) зупинення виконання економічних та фінансових зобов'язань; 6) анулювання або зупинення ліцензій та інших дозволів, одержання (наявність) яких є умовою для здійснення певного виду діяльності, зокрема, анулювання чи зупинення дії спеціальних дозволів на користування надрами; 7) заборона участі у приватизації, оренді державного майна резидентами іноземної держави та особами, які прямо чи опосередковано контролюються резидентами іноземної держави або діють в їх інтересах; 8) заборона або обмеження заходження іноземних невійськових суден та військових кораблів до територіального моря України, її внутрішніх вод, портів та повітряних суден до повітряного простору України або здійснення посадки на території України (повна заборона); 9) повна або часткова заборона вчинення правочинів щодо цінних паперів, емітентами яких є особи, до яких застосовано санкції згідно з цим Законом (повна заборона); 10) заборона передання технологій, прав на об'єкти права інтелектуальної власності; 11) інші санкції, що відповідають принципам їх застосування, встановленим цим Законом (заборона укладення договорів та вчинення правочинів).	десять років
63.	Товариство з обмеженою відповідальністю «ПЛК-Проект» (Общество с ограниченной ответственностью «ПЛК-Проект», Limited Liability Company «PLC-Project»). Відомості згідно з Єдиним державним реєстром юридичних осіб Російської Федерації: основний державний реєстраційний номер — 1089847270237, ідентифікаційний номер платника податків — 7806391546. Місцезнаходження юридичної особи: 195176, Російська Федерація, м. Санкт-Петербург, проспект Піскарьовський, буд. 25, літер А, приміщ. 17Н, офіс 1105 (195176, Российская Федерация, г. Санкт-Петербург, пр-кт Пискарёвский, д. 25, литер А, помещ. 17Н, офис 1105).	1) блокування активів — тимчасове позбавлення права користуватися та розпоряджатися активами, що належать фізичній або юридичній особі, а також активами, щодо яких така особа може прямо чи опосередковано (через інших фізичних або юридичних осіб) вчиняти дії, тотожні за змістом здійсненню права розпорядження ними; 2) обмеження торговельних операцій (повне припинення); 3) обмеження, часткове чи повне припинення транзиту ресурсів, польотів та перевезень територією України (повне припинення); 4) запобігання виведенню капіталів за межі України; 5) зупинення виконання економічних та фінансових зобов'язань; 6) анулювання або зупинення ліцензій та інших дозволів, одержання (наявність) яких є умовою для здійснення певного виду діяльності, зокрема, анулювання чи зупинення дії спеціальних дозволів на користування надрами; 7) заборона участі у приватизації, оренді державного майна резидентами іноземної держави та особами, які прямо чи опосередковано контролюються резидентами іноземної держави або діють в їх інтересах; 8) заборона або обмеження заходження іноземних невійськових суден та військових кораблів до територіального моря України, її внутрішніх вод, портів та повітряних суден до повітряного простору України або здійснення посадки на території України (повна заборона); 9) повна або часткова заборона вчинення правочинів щодо цінних паперів, емітентами яких є особи, до яких застосовано санкції згідно з цим Законом (повна заборона); 10) заборона передання технологій, прав на об'єкти права інтелектуальної власності; 11) інші санкції, що відповідають принципам їх застосування, встановленим цим Законом (заборона укладення договорів та вчинення правочинів).	десять років
64.	Товариство з обмеженою відповідальністю «ПЛК» (Общество с ограниченной ответственностью «ПЛК», Limited Liability Company «PLK»). Відомості згідно з Єдиним державним реєстром юридичних осіб Російської Федерації: основний державний реєстраційний номер — 1027804180920, ідентифікаційний номер платника податків — 7806112827. Місцезнаходження юридичної особи: 195176, Російська Федерація, м. Санкт-Петербург, проспект Піскарьовський, буд. 25, літер А, приміщ. 17Н, офіс 1105-3 (195176, Российская Федерация, г. Санкт-Петербург, пр-кт Пискарёвский, д. 25, литер А, помещ. 17Н, офис 1105-3).	1) блокування активів — тимчасове позбавлення права користуватися та розпоряджатися активами, що належать фізичній або юридичній особі, а також активами, щодо яких така особа може прямо чи опосередковано (через інших фізичних або юридичних осіб) вчиняти дії, тотожні за змістом здійсненню права розпорядження ними; 2) обмеження торговельних операцій (повне припинення); 3) обмеження, часткове чи повне припинення транзиту ресурсів, польотів та перевезень територією України (повне припинення); 4) запобігання виведенню капіталів за межі України; 5) зупинення виконання економічних та фінансових зобов'язань; 6) анулювання або зупинення ліцензій та інших дозволів, одержання (наявність) яких є умовою для здійснення певного виду діяльності, зокрема, анулювання чи зупинення дії спеціальних дозволів на користування надрами; 7) заборона участі у приватизації, оренді державного майна резидентами іноземної держави та особами, які прямо чи опосередковано контролюються резидентами іноземної держави або діють в їх інтересах; 8) заборона або обмеження заходження іноземних невійськових суден та військових кораблів до територіального моря України, її внутрішніх вод, портів та повітряних суден до повітряного простору України або здійснення посадки на території України (повна заборона); 9) повна або часткова заборона вчинення правочинів щодо цінних паперів, емітентами яких є особи, до яких застосовано санкції згідно з цим Законом (повна заборона); 10) заборона передання технологій, прав на об'єкти права інтелектуальної власності; 11) інші санкції, що відповідають принципам їх застосування, встановленим цим Законом (заборона укладення договорів та вчинення правочинів).	десять років
65.	Товариство з обмеженою відповідальністю «Аструм Аква» (Общество с ограниченной ответственностью «Аструм Аква», Limited Liability Company «Astrum Aqua»). Відомості згідно з Єдиним державним реєстром юридичних осіб Російської Федерації: основний державний реєстраційний номер — 1187847195403, ідентифікаційний номер платника податків — 7804623255. Місцезнаходження юридичної особи: 195197, Російська Федерація, м. Санкт-Петербург, проспект Полюстровський, буд. 32, літер А, приміщ. 1-Н, кімн. 44 (195197, Российская Федерация, г. Санкт-Петербург, проспект Полюстровский, д. 32, литер А, помещ. 1-Н, ком. 44).	1) блокування активів — тимчасове позбавлення права користуватися та розпоряджатися активами, що належать фізичній або юридичній особі, а також активами, щодо яких така особа може прямо чи опосередковано (через інших фізичних або юридичних осіб) вчиняти дії, тотожні за змістом здійсненню права розпорядження ними; 2) обмеження торговельних операцій (повне припинення); 3) обмеження, часткове чи повне припинення транзиту ресурсів, польотів та перевезень територією України (повне припинення); 4) запобігання виведенню капіталів за межі України; 5) зупинення виконання економічних та фінансових зобов'язань; 6) анулювання або зупинення ліцензій та інших дозволів, одержання (наявність) яких є умовою для здійснення певного виду діяльності, зокрема, анулювання чи зупинення дії спеціальних дозволів на користування надрами; 7) заборона участі у приватизації, оренді державного майна резидентами іноземної держави та особами, які прямо чи опосередковано контролюються резидентами іноземної держави або діють в їх інтересах; 8) заборона або обмеження заходження іноземних невійськових суден та військових кораблів до територіального моря України, її внутрішніх вод, портів та повітряних суден до повітряного простору України або здійснення посадки на території України (повна заборона); 9) повна або часткова заборона вчинення правочинів щодо цінних паперів, емітентами яких є особи, до яких застосовано санкції згідно з цим Законом (повна заборона); 10) заборона передання технологій, прав на об'єкти права інтелектуальної власності; 11) інші санкції, що відповідають принципам їх застосування, встановленим цим Законом (заборона укладення договорів та вчинення правочинів).	десять років
66.	Товариство з обмеженою відповідальністю «Пластполімер-Логістика» (Общество с ограниченной ответственностью «Пластполимер-Логистика», Limited Liability Company «Plastpolymer-Logistics»). Відомості згідно з Єдиним державним реєстром юридичних осіб Російської Федерації: основний державний реєстраційний номер — 1167847120913, ідентифікаційний номер платника податків — 7804560414. Місцезнаходження юридичної особи: 195197, Російська Федерація, м. Санкт-Петербург, проспект Полюстровський, буд. 32, літер А, приміщ. 1Н (195197, Российская Федерация, г. Санкт-Петербург, проспект Полюстровский, д. 32, литер А, помещ. 1Н).	1) блокування активів — тимчасове позбавлення права користуватися та розпоряджатися активами, що належать фізичній або юридичній особі, а також активами, щодо яких така особа може прямо чи опосередковано (через інших фізичних або юридичних осіб) вчиняти дії, тотожні за змістом здійсненню права розпорядження ними; 2) обмеження торговельних операцій (повне припинення); 3) обмеження, часткове чи повне припинення транзиту ресурсів, польотів та перевезень територією України (повне припинення); 4) запобігання виведенню капіталів за межі України; 5) зупинення виконання економічних та фінансових зобов'язань; 6) анулювання або зупинення ліцензій та інших дозволів, одержання (наявність) яких є умовою для здійснення певного виду діяльності, зокрема, анулювання чи зупинення дії спеціальних дозволів на користування надрами; 7) заборона участі у приватизації, оренді державного майна резидентами іноземної держави та особами, які прямо чи опосередковано контролюються резидентами іноземної держави або діють в їх інтересах; 8) заборона або обмеження заходження іноземних невійськових суден та військових кораблів до територіального моря України, її внутрішніх вод, портів та повітряних суден до повітряного простору України або здійснення посадки на території України (повна заборона); 9) повна або часткова заборона вчинення правочинів щодо цінних паперів, емітентами яких є особи, до яких застосовано санкції згідно з цим Законом (повна заборона); 10) заборона передання технологій, прав на об'єкти права інтелектуальної власності; 11) інші санкції, що відповідають принципам їх застосування, встановленим цим Законом (заборона укладення договорів та вчинення правочинів).	десять років
67.	Товариство з обмеженою відповідальністю «Петро Мир» (Общество с ограниченной ответственностью «Петро Мир», Limited Liability Company «Petro Mir»). Відомості згідно з Єдиним державним реєстром юридичних осіб Російської Федерації: основний державний реєстраційний номер — 1117847063355, ідентифікаційний номер платника податків — 7842447635. Місцезнаходження юридичної особи: 191015, Російська Федерація, м. Санкт-Петербург, вул. Тверська, буд. 8, к. 2, літера Б, офіс 532 (191015, Российская Федерация, г. Санкт-Петербург, ул. Тверская, д. 8, к. 2, литера Б, офис 532).	1) блокування активів — тимчасове позбавлення права користуватися та розпоряджатися активами, що належать фізичній або юридичній особі, а також активами, щодо яких така особа може прямо чи опосередковано (через інших фізичних або юридичних осіб) вчиняти дії, тотожні за змістом здійсненню права розпорядження ними; 2) обмеження торговельних операцій (повне припинення); 3) обмеження, часткове чи повне припинення транзиту ресурсів, польотів та перевезень територією України (повне припинення); 4) запобігання виведенню капіталів за межі України; 5) зупинення виконання економічних та фінансових зобов'язань; 6) анулювання або зупинення ліцензій та інших дозволів, одержання (наявність) яких є умовою для здійснення певного виду діяльності, зокрема, анулювання чи зупинення дії спеціальних дозволів на користування надрами; 7) заборона участі у приватизації, оренді державного майна резидентами іноземної держави та особами, які прямо чи опосередковано контролюються резидентами іноземної держави або діють в їх інтересах; 8) заборона або обмеження заходження іноземних невійськових суден та військових кораблів до територіального моря України, її внутрішніх вод, портів та повітряних суден до повітряного простору України або здійснення посадки на території України (повна заборона); 9) повна або часткова заборона вчинення правочинів щодо цінних паперів, емітентами яких є особи, до яких застосовано санкції згідно з цим Законом (повна заборона); 10) заборона передання технологій, прав на об'єкти права інтелектуальної власності; 11) інші санкції, що відповідають принципам їх застосування, встановленим цим Законом (заборона укладення договорів та вчинення правочинів).	десять років
68.	Товариство з обмеженою відповідальністю «Завод Нєвський Ламінат» (Общество с ограниченной ответственностью «Завод Невский Ламинат», Limited Liability Company «Nevsky Laminate Factory»). Відомості згідно з Єдиним державним реєстром юридичних осіб Російської Федерації: основний державний реєстраційний номер — 1034700580551, ідентифікаційний номер платника податків — 4703069885. Місцезнаходження юридичної особи: 188684, Ленінградська область, Всеволожський район, смт Дубровка, вул. Радянська, буд. 1, літера А1, приміщ. 15 (188684, Российская Федерация, Ленинградская область, Всеволожский район, гп. Дубровка, ул. Советская, д. 1, литера А1, помещ. 15).	1) блокування активів — тимчасове позбавлення права користуватися та розпоряджатися активами, що належать фізичній або юридичній особі, а також активами, щодо яких така особа може прямо чи опосередковано (через інших фізичних або юридичних осіб) вчиняти дії, тотожні за змістом здійсненню права розпорядження ними; 2) обмеження торговельних операцій (повне припинення); 3) обмеження, часткове чи повне припинення транзиту ресурсів, польотів та перевезень територією України (повне припинення); 4) запобігання виведенню капіталів за межі України; 5) зупинення виконання економічних та фінансових зобов'язань; 6) анулювання або зупинення ліцензій та інших дозволів, одержання (наявність) яких є умовою для здійснення певного виду діяльності, зокрема, анулювання чи зупинення дії спеціальних дозволів на користування надрами; 7) заборона участі у приватизації, оренді державного майна резидентами іноземної держави та особами, які прямо чи опосередковано контролюються резидентами іноземної держави або діють в їх інтересах; 8) заборона або обмеження заходження іноземних невійськових суден та військових кораблів до територіального моря України, її внутрішніх вод, портів та повітряних суден до повітряного простору України або здійснення посадки на території України (повна заборона); 9) повна або часткова заборона вчинення правочинів щодо цінних паперів, емітентами яких є особи, до яких застосовано санкції згідно з цим Законом (повна заборона); 10) заборона передання технологій, прав на об'єкти права інтелектуальної власності; 11) інші санкції, що відповідають принципам їх застосування, встановленим цим Законом (заборона укладення договорів та вчинення правочинів).	десять років
69.	Товариство з обмеженою відповідальністю «Супутник Телеком'юнікейшн Ентетейнмент Компані» (Общество с ограниченной ответственностью «Спутник Телекоммьюникейшн Энтетейнмент Компани», Limited Liability Company «Sputnik Telecommunication Entertainment Company»). Виведенню капіталів за межі України: 1037734005605, ідентифікаційний номер платника податків — 7734255830. Місцезнаходження юридичної особи: 123060, Російська Федерація, м. Москва, вул. Берзаріна, буд. 36, будова 1, приміщ. 2 (123060, Российская Федерация, г. Москва, ул. Берзарина, д. 36, строение 1, помещ. 2).	1) блокування активів — тимчасове позбавлення права користуватися та розпоряджатися активами, що належать фізичній або юридичній особі, а також активами, щодо яких така особа може прямо чи опосередковано (через інших фізичних або юридичних осіб) вчиняти дії, тотожні за змістом здійсненню права розпорядження ними; 2) обмеження торговельних операцій (повне припинення); 3) обмеження, часткове чи повне припинення транзиту ресурсів, польотів та перевезень територією України (повне припинення); 4) запобігання виведенню капіталів за межі України; 5) зупинення виконання економічних та фінансових зобов'язань; 6) анулювання або зупинення ліцензій та інших дозволів, одержання (наявність) яких є умовою для здійснення певного виду діяльності, зокрема, анулювання чи зупинення дії спеціальних дозволів на користування надрами; 7) заборона участі у приватизації, оренді державного майна резидентами іноземної держави та особами, які прямо чи опосередковано контролюються резидентами іноземної держави або діють в їх інтересах; 8) заборона або обмеження заходження іноземних невійськових суден та військових кораблів до територіального моря України, її внутрішніх вод, портів та повітряних суден до повітряного простору України або здійснення посадки на території України (повна заборона); 9) повна або часткова заборона вчинення правочинів щодо цінних паперів, емітентами яких є особи, до яких застосовано санкції згідно з цим Законом (повна заборона); 10) заборона передання технологій, прав на об'єкти права інтелектуальної власності; 11) інші санкції, що відповідають принципам їх застосування, встановленим цим Законом (заборона укладення договорів та вчинення правочинів).	десять років
70.	Товариство з обмеженою відповідальністю «Дубрава» (Общество с ограниченной ответственностью «Дубрава», Limited Liability Company «Dubrava»). Відомості згідно з Єдиним державним реєстром юридичних осіб Російської Федерації: основний державний реєстраційний номер — 1024700555440, ідентифікаційний номер платника податків — 4703056519. Місцезнаходження юридичної особи: 188684, Російська Федерація, Ленінградська область, Всеволожський район, смт Дубровка, вул. Радянська, буд. 1, літера Е1, офіс 1 (188684, Российская Федерация, Ленинградская область, Всеволожский район, гп. Дубровка, ул. Советская, д. 1, литера Е1, офис 1).	1) блокування активів — тимчасове позбавлення права користуватися та розпоряджатися активами, що належать фізичній або юридичній особі, а також активами, щодо яких така особа може прямо чи опосередковано (через інших фізичних або юридичних осіб) вчиняти дії, тотожні за змістом здійсненню права розпорядження ними; 2) обмеження торговельних операцій (повне припинення); 3) обмеження, часткове чи повне припинення транзиту ресурсів, польотів та перевезень територією України (повне припинення); 4) запобігання виведенню капіталів за межі України; 5) зупинення виконання економічних та фінансових зобов'язань; 6) анулювання або зупинення ліцензій та інших дозволів, одержання (наявність) яких є умовою для здійснення певного виду діяльності, зокрема, анулювання чи зупинення дії спеціальних дозволів на користування надрами; 7) заборона участі у приватизації, оренді державного майна резидентами іноземної держави та особами, які прямо чи опосередковано контролюються резидентами іноземної держави або діють в їх інтересах; 8) заборона або обмеження заходження іноземних невійськових суден та військових кораблів до територіального моря України, її внутрішніх вод, портів та повітряних суден до повітряного простору України або здійснення посадки на території України (повна заборона); 9) повна або часткова заборона вчинення правочинів щодо цінних паперів, емітентами яких є особи, до яких застосовано санкції згідно з цим Законом (повна заборона); 10) заборона передання технологій, прав на об'єкти права інтелектуальної власності; 11) інші санкції, що відповідають принципам їх застосування, встановленим цим Законом (заборона укладення договорів та вчинення правочинів).	десять років
71.	Товариство з обмеженою відповідальністю «ІСБ.А» (Общество с ограниченной ответственностью «ИСБ.А», Limited Liability Company «ISB.A»). Відомості згідно з Єдиним державним реєстром юридичних осіб Російської Федерації: основний державний реєстраційний номер — 1147847368900, ідентифікаційний номер платника податків — 7802874736. Місцезнаходження юридичної особи: 194100, Російська Федерація, м. Санкт-Петербург, проспект Лісовий, буд. 63, літер А, офіс 541 (194100, Российская Федерация, г. Санкт-Петербург, проспект Лесной, д. 63, литер А, офис 541).	1) блокування активів — тимчасове позбавлення права користуватися та розпоряджатися активами, що належать фізичній або юридичній особі, а також активами, щодо яких така особа може прямо чи опосередковано (через інших фізичних або юридичних осіб) вчиняти дії, тотожні за змістом здійсненню права розпорядження ними; 2) обмеження торговельних операцій (повне припинення); 3) обмеження, часткове чи повне припинення транзиту ресурсів, польотів та перевезень територією України (повне припинення); 4) запобігання виведенню капіталів за межі України; 5) зупинення виконання економічних та фінансових зобов'язань; 6) анулювання або зупинення ліцензій та інших дозволів, одержання (наявність) яких є умовою для здійснення певного виду діяльності, зокрема, анулювання чи зупинення дії спеціальних дозволів на користування надрами; 7) заборона участі у приватизації, оренді державного майна резидентами іноземної держави та особами, які прямо чи опосередковано контролюються резидентами іноземної держави або діють в їх інтересах; 8) заборона або обмеження заходження іноземних невійськових суден та військових кораблів до територіального моря України, її внутрішніх вод, портів та повітряних суден до повітряного простору України або здійснення посадки на території України (повна заборона); 9) повна або часткова заборона вчинення правочинів щодо цінних паперів, емітентами яких є особи, до яких застосовано санкції згідно з цим Законом (повна заборона); 10) заборона передання технологій, прав на об'єкти права інтелектуальної власності; 11) інші санкції, що відповідають принципам їх застосування, встановленим цим Законом (заборона укладення договорів та вчинення правочинів).	десять років
72.	Товариство з обмеженою відповідальністю «Молода Гвардія» (Общество с ограниченной ответственностью «Молодая Гвардия», Limited Liability Company «Young Guard»). Відомості згідно з Єдиним державним реєстром юридичних осіб Російської Федерації: основний державний реєстраційний номер — 1157746155544, ідентифікаційний номер платника податків — 7713391670. Місцезнаходження юридичної особи: 127434, Російська Федерація, м. Москва, Дмитрівське шосе, буд. 27, к. 1 (127434, Российская Федерация, г. Москва, Дмитровское шоссе, д. 27, к. 1).	1) блокування активів — тимчасове позбавлення права користуватися та розпоряджатися активами, що належать фізичній або юридичній особі, а також активами, щодо яких така особа може прямо чи опосередковано (через інших фізичних або юридичних осіб) вчиняти дії, тотожні за змістом здійсненню права розпорядження ними; 2) обмеження торговельних операцій (повне припинення); 3) обмеження, часткове чи повне припинення транзиту ресурсів, польотів та перевезень територією України (повне припинення); 4) запобігання виведенню капіталів за межі України; 5) зупинення виконання економічних та фінансових зобов'язань; 6) анулювання або зупинення ліцензій та інших дозволів, одержання (наявність) яких є умовою для здійснення певного виду діяльності, зокрема, анулювання чи зупинення дії спеціальних дозволів на користування надрами; 7) заборона участі у приватизації, оренді державного майна резидентами іноземної держави та особами, які прямо чи опосередковано контролюються резидентами іноземної держави або діють в їх інтересах; 8) заборона або обмеження заходження іноземних невійськових суден та військових кораблів до територіального моря України, її внутрішніх вод, портів та повітряних суден до повітряного простору України або здійснення посадки на території України (повна заборона); 9) повна або часткова заборона вчинення правочинів щодо цінних паперів, емітентами яких є особи, до яких застосовано санкції згідно з цим Законом (повна заборона); 10) заборона передання технологій, прав на об'єкти права інтелектуальної власності; 11) інші санкції, що відповідають принципам їх застосування, встановленим цим Законом (заборона укладення договорів та вчинення правочинів).	десять років
73.	Товариство з обмеженою відповідальністю «Компанія відкритий Санкт-Петербург» (Общество с ограниченной ответственностью «Компания открытый Санкт-Петербург», Limited Liability Company «Company open St. Petersburg»). Відомості згідно з Єдиним державним реєстром юридичних осіб Російської Федерації: основний державний реєстраційний номер — 1137847371705, ідентифікаційний номер платника податків — 7842504820. Місцезнаходження юридичної особи: 191015, Російська Федерація, м. Санкт-Петербург, вул. Тверська, буд. 8, к. 2, літера Б, офіс 513 (191015, Российская Федерация, г. Санкт-Петербург, ул. Тверская, д. 8, к. 2, литера Б, офис 513).	1) блокування активів — тимчасове позбавлення права користуватися та розпоряджатися активами, що належать фізичній або юридичній особі, а також активами, щодо яких така особа може прямо чи опосередковано (через інших фізичних або юридичних осіб) вчиняти дії, тотожні за змістом здійсненню права розпорядження ними; 2) обмеження торговельних операцій (повне припинення); 3) обмеження, часткове чи повне припинення транзиту ресурсів, польотів та перевезень територією України (повне припинення); 4) запобігання виведенню капіталів за межі України; 5) зупинення виконання економічних та фінансових зобов'язань; 6) анулювання або зупинення ліцензій та інших дозволів, одержання (наявність) яких є умовою для здійснення певного виду діяльності, зокрема, анулювання чи зупинення дії спеціальних дозволів на користування надрами; 7) заборона участі у приватизації, оренді державного майна резидентами іноземної держави та особами, які прямо чи опосередковано контролюються резидентами іноземної держави або діють в їх інтересах; 8) заборона або обмеження заходження іноземних невійськових суден та військових кораблів до територіального моря України, її внутрішніх вод, портів та повітряних суден до повітряного простору України або здійснення посадки на території України (повна заборона); 9) повна або часткова заборона вчинення правочинів щодо цінних паперів, емітентами яких є особи, до яких застосовано санкції згідно з цим Законом (повна заборона); 10) заборона передання технологій, прав на об'єкти права інтелектуальної власності; 11) інші санкції, що відповідають принципам їх застосування, встановленим цим Законом (заборона укладення договорів та вчинення правочинів).	десять років

ДОКУМЕНТИ

74.	Товариство з обмеженою відповідальністю «ПЛК. Новий Проект» (Общество с ограниченной ответственностью «ПЛК. Новый Проект», Limited Liability Company «PLC. New Project»). Відомості згідно з Єдиним державним реєстром юридичних осіб Російської Федерації: основний державний реєстраційний номер — 1089847271513, ідентифікаційний номер платника податків — 7806391602. Місцезнаходження юридичної особи: 195176, Російська Федерація, м. Санкт-Петербург, проспект Піскарьовський, буд. 25, літер А, приміщ. 17Н, офіс 1105 (195176, Российская Федерация, г. Санкт-Петербург, проспект Пискарёвский, д. 25, литер А, помещ. 17Н, офис 1105).	1) блокування активів — тимчасове позбавлення права користуватися та розпоряджатися активами, що належать фізичній або юридичній особі, а також активами, щодо яких така особа може прямо чи опосередковано (через інших фізичних або юридичних осіб) вчиняти дії, тотожні за змістом здійсненню права розпорядження ними; 2) обмеження торговельних операцій (повне припинення); 3) обмеження, часткове чи повне припинення транзиту ресурсів, польотів та перевезень територією України (повне припинення); 4) запобігання виведенню капіталів за межі України; 5) зупинення виконання економічних та фінансових зобов'язань; 6) анулювання або зупинення ліцензій та інших дозволів, одержання (наявність) яких є умовою для здійснення певного виду діяльності, зокрема, анулювання чи зупинення дії спеціальних дозволів на користування надрами; 7) заборона участі у приватизації, оренді державного майна резидентами іноземної держави та особами, які прямо чи опосередковано контролюються резидентами іноземної держави або діють в їх інтересах; 8) заборона або обмеження заходження іноземних невійськових суден та військових кораблів до територіального моря України, її внутрішніх вод, портів та повітряних суден до повітряного простору України або здійснення посадки на території України (повна заборона); 9) повна або часткова заборона вчинення правочинів щодо цінних паперів, емітентами яких є особи, до яких застосовано санкції згідно з цим Законом (повна заборона); 10) заборона передання технологій, прав на об'єкти права інтелектуальної власності; 11) інші санкції, що відповідають принципам їх застосування, встановленим цим Законом (заборона укладення договорів та вчинення правочинів).	десять років
75.	Товариство з обмеженою відповідальністю «Петро Мир Інвест» (Общество с ограниченной ответственностью «Петро Мир Инвест», Limited Liability Company «Petro Mir Invest»). Відомості згідно з Єдиним державним реєстром юридичних осіб Російської Федерації: основний державний реєстраційний номер — 1177847048213, ідентифікаційний номер платника податків — 7806261642. Місцезнаходження юридичної особи: 191015, Російська Федерація, м. Санкт-Петербург, вул. Тверська, 8, к. 2, літера Б, офіс 437 (191015, Российская Федерация, г. Санкт-Петербург, ул. Тверская, д. 8, к. 2, литера Б, офис 437).	1) блокування активів — тимчасове позбавлення права користуватися та розпоряджатися активами, що належать фізичній або юридичній особі, а також активами, щодо яких така особа може прямо чи опосередковано (через інших фізичних або юридичних осіб) вчиняти дії, тотожні за змістом здійсненню права розпорядження ними; 2) обмеження торговельних операцій (повне припинення); 3) обмеження, часткове чи повне припинення транзиту ресурсів, польотів та перевезень територією України (повне припинення); 4) запобігання виведенню капіталів за межі України; 5) зупинення виконання економічних та фінансових зобов'язань; 6) анулювання або зупинення ліцензій та інших дозволів, одержання (наявність) яких є умовою для здійснення певного виду діяльності, зокрема, анулювання чи зупинення дії спеціальних дозволів на користування надрами; 7) заборона участі у приватизації, оренді державного майна резидентами іноземної держави та особами, які прямо чи опосередковано контролюються резидентами іноземної держави або діють в їх інтересах; 8) заборона або обмеження заходження іноземних невійськових суден та військових кораблів до територіального моря України, її внутрішніх вод, портів та повітряних суден до повітряного простору України або здійснення посадки на території України (повна заборона); 9) повна або часткова заборона вчинення правочинів щодо цінних паперів, емітентами яких є особи, до яких застосовано санкції згідно з цим Законом (повна заборона); 10) заборона передання технологій, прав на об'єкти права інтелектуальної власності; 11) інші санкції, що відповідають принципам їх застосування, встановленим цим Законом (заборона укладення договорів та вчинення правочинів).	десять років
76.	Товариство з обмеженою відповідальністю «Байкал Надра Гео» (Общество с ограниченной ответственностью «Байкал Недра Гео», Limited Liability Company «Baikal Nadra Geo»). Відомості згідно з Єдиним державним реєстром юридичних осіб Російської Федерації: основний державний реєстраційний номер — 1150327013682, ідентифікаційний номер платника податків — 0317317060. Місцезнаходження юридичної особи: 671710, Російська Федерація, Республіка Бурятія, Північно-Байкальський район, смт Нижньоангарськ, вул. Тайожна, буд. будівля 51 (671710, Российская Федерация, Республика Бурятия, Северо-Байкальский район, пгт Нижнеангарск, ул. Таежная, д. здание 51).	1) блокування активів — тимчасове позбавлення права користуватися та розпоряджатися активами, що належать фізичній або юридичній особі, а також активами, щодо яких така особа може прямо чи опосередковано (через інших фізичних або юридичних осіб) вчиняти дії, тотожні за змістом здійсненню права розпорядження ними; 2) обмеження торговельних операцій (повне припинення); 3) обмеження, часткове чи повне припинення транзиту ресурсів, польотів та перевезень територією України (повне припинення); 4) запобігання виведенню капіталів за межі України; 5) зупинення виконання економічних та фінансових зобов'язань; 6) анулювання або зупинення ліцензій та інших дозволів, одержання (наявність) яких є умовою для здійснення певного виду діяльності, зокрема, анулювання чи зупинення дії спеціальних дозволів на користування надрами; 7) заборона участі у приватизації, оренді державного майна резидентами іноземної держави та особами, які прямо чи опосередковано контролюються резидентами іноземної держави або діють в їх інтересах; 8) заборона або обмеження заходження іноземних невійськових суден та військових кораблів до територіального моря України, її внутрішніх вод, портів та повітряних суден до повітряного простору України або здійснення посадки на території України (повна заборона); 9) повна або часткова заборона вчинення правочинів щодо цінних паперів, емітентами яких є особи, до яких застосовано санкції згідно з цим Законом (повна заборона); 10) заборона передання технологій, прав на об'єкти права інтелектуальної власності; 11) інші санкції, що відповідають принципам їх застосування, встановленим цим Законом (заборона укладення договорів та вчинення правочинів).	десять років
77.	Товариство з обмеженою відповідальністю «Петроградець» (Общество с ограниченной ответственностью «Петроградец», Limited Liability Company «Petrogradets»). Відомості згідно з Єдиним державним реєстром юридичних осіб Російської Федерації: основний державний реєстраційний номер — 1037843068361, ідентифікаційний номер платника податків — 7825437796. Місцезнаходження юридичної особи: 191015, Російська Федерація, м. Санкт-Петербург, вул. Тверська, буд. 8, к. 2, літера Б, офіс 526 (191015, Российская Федерация, г. Санкт-Петербург, ул. Тверская, д. 8, к. 2, литера Б, офис 526).	1) блокування активів — тимчасове позбавлення права користуватися та розпоряджатися активами, що належать фізичній або юридичній особі, а також активами, щодо яких така особа може прямо чи опосередковано (через інших фізичних або юридичних осіб) вчиняти дії, тотожні за змістом здійсненню права розпорядження ними; 2) обмеження торговельних операцій (повне припинення); 3) обмеження, часткове чи повне припинення транзиту ресурсів, польотів та перевезень територією України (повне припинення); 4) запобігання виведенню капіталів за межі України; 5) зупинення виконання економічних та фінансових зобов'язань; 6) анулювання або зупинення ліцензій та інших дозволів, одержання (наявність) яких є умовою для здійснення певного виду діяльності, зокрема, анулювання чи зупинення дії спеціальних дозволів на користування надрами; 7) заборона участі у приватизації, оренді державного майна резидентами іноземної держави та особами, які прямо чи опосередковано контролюються резидентами іноземної держави або діють в їх інтересах; 8) заборона або обмеження заходження іноземних невійськових суден та військових кораблів до територіального моря України, її внутрішніх вод, портів та повітряних суден до повітряного простору України або здійснення посадки на території України (повна заборона); 9) повна або часткова заборона вчинення правочинів щодо цінних паперів, емітентами яких є особи, до яких застосовано санкції згідно з цим Законом (повна заборона); 10) заборона передання технологій, прав на об'єкти права інтелектуальної власності; 11) інші санкції, що відповідають принципам їх застосування, встановленим цим Законом (заборона укладення договорів та вчинення правочинів).	десять років
78.	Товариство з обмеженою відповідальністю «Традиція» (Общество с ограниченной ответственностью «Традиция», Limited Liability Company «Tradition»). Відомості згідно з Єдиним державним реєстром юридичних осіб Російської Федерації: основний державний реєстраційний номер — 1037804026611, ідентифікаційний номер платника податків — 7802160805. Місцезнаходження юридичної особи: 191015, Російська Федерація, м. Санкт-Петербург, вул. Тверська, буд. 8, к. 2, літера Б, офіс 441 (191015, Российская Федерация, г. Санкт-Петербург, ул. Тверская, д. 8, к. 2, литера Б, офис 441).	1) блокування активів — тимчасове позбавлення права користуватися та розпоряджатися активами, що належать фізичній або юридичній особі, а також активами, щодо яких така особа може прямо чи опосередковано (через інших фізичних або юридичних осіб) вчиняти дії, тотожні за змістом здійсненню права розпорядження ними; 2) обмеження торговельних операцій (повне припинення); 3) обмеження, часткове чи повне припинення транзиту ресурсів, польотів та перевезень територією України (повне припинення); 4) запобігання виведенню капіталів за межі України; 5) зупинення виконання економічних та фінансових зобов'язань; 6) анулювання або зупинення ліцензій та інших дозволів, одержання (наявність) яких є умовою для здійснення певного виду діяльності, зокрема, анулювання чи зупинення дії спеціальних дозволів на користування надрами; 7) заборона участі у приватизації, оренді державного майна резидентами іноземної держави та особами, які прямо чи опосередковано контролюються резидентами іноземної держави або діють в їх інтересах; 8) заборона або обмеження заходження іноземних невійськових суден та військових кораблів до територіального моря України, її внутрішніх вод, портів та повітряних суден до повітряного простору України або здійснення посадки на території України (повна заборона); 9) повна або часткова заборона вчинення правочинів щодо цінних паперів, емітентами яких є особи, до яких застосовано санкції згідно з цим Законом (повна заборона); 10) заборона передання технологій, прав на об'єкти права інтелектуальної власності; 11) інші санкції, що відповідають принципам їх застосування, встановленим цим Законом (заборона укладення договорів та вчинення правочинів).	десять років
79.	Товариство з обмеженою відповідальністю «Агама» (Общество с ограниченной ответственностью «Агама», Limited Liability Company «Agama»). Відомості згідно з Єдиним державним реєстром юридичних осіб Російської Федерації: основний державний реєстраційний номер — 1147847357932, ідентифікаційний номер платника податків — 7840514420. Місцезнаходження юридичної особи: 191015, Російська Федерація, м. Санкт-Петербург, вул. Тверська, буд. 8, к. 2, літера Б, офіс 437 (191015, Российская Федерация, г. Санкт-Петербург, ул. Тверская, д. 8, к. 2, литера Б, офис 437).	1) блокування активів — тимчасове позбавлення права користуватися та розпоряджатися активами, що належать фізичній або юридичній особі, а також активами, щодо яких така особа може прямо чи опосередковано (через інших фізичних або юридичних осіб) вчиняти дії, тотожні за змістом здійсненню права розпорядження ними; 2) обмеження торговельних операцій (повне припинення); 3) обмеження, часткове чи повне припинення транзиту ресурсів, польотів та перевезень територією України (повне припинення); 4) запобігання виведенню капіталів за межі України; 5) зупинення виконання економічних та фінансових зобов'язань; 6) анулювання або зупинення ліцензій та інших дозволів, одержання (наявність) яких є умовою для здійснення певного виду діяльності, зокрема, анулювання чи зупинення дії спеціальних дозволів на користування надрами; 7) заборона участі у приватизації, оренді державного майна резидентами іноземної держави та особами, які прямо чи опосередковано контролюються резидентами іноземної держави або діють в їх інтересах; 8) заборона або обмеження заходження іноземних невійськових суден та військових кораблів до територіального моря України, її внутрішніх вод, портів та повітряних суден до повітряного простору України або здійснення посадки на території України (повна заборона); 9) повна або часткова заборона вчинення правочинів щодо цінних паперів, емітентами яких є особи, до яких застосовано санкції згідно з цим Законом (повна заборона); 10) заборона передання технологій, прав на об'єкти права інтелектуальної власності; 11) інші санкції, що відповідають принципам їх застосування, встановленим цим Законом (заборона укладення договорів та вчинення правочинів).	десять років
80.	Товариство з обмеженою відповідальністю «Навсі» (Общество с ограниченной ответственностью «Навси», Limited Liability Company «Navsi»). Відомості згідно з Єдиним державним реєстром юридичних осіб Російської Федерації: основний державний реєстраційний номер — 1037843137386, ідентифікаційний номер платника податків — 7825412304. Місцезнаходження юридичної особи: 197372, Російська Федерація, м. Санкт-Петербург, проспект Богатирський, буд. 26, к. 1, літера А, приміщ. 35Н, кімн. 1.1-2.7 (197372, Российская Федерация, г. Санкт-Петербург, проспект Богатырский, д. 26, к. 1, литера А, помещ. 35Н, ком. 1.1-2.7).	1) блокування активів — тимчасове позбавлення права користуватися та розпоряджатися активами, що належать фізичній або юридичній особі, а також активами, щодо яких така особа може прямо чи опосередковано (через інших фізичних або юридичних осіб) вчиняти дії, тотожні за змістом здійсненню права розпорядження ними; 2) обмеження торговельних операцій (повне припинення); 3) обмеження, часткове чи повне припинення транзиту ресурсів, польотів та перевезень територією України (повне припинення); 4) запобігання виведенню капіталів за межі України; 5) зупинення виконання економічних та фінансових зобов'язань; 6) анулювання або зупинення ліцензій та інших дозволів, одержання (наявність) яких є умовою для здійснення певного виду діяльності, зокрема, анулювання чи зупинення дії спеціальних дозволів на користування надрами; 7) заборона участі у приватизації, оренді державного майна резидентами іноземної держави та особами, які прямо чи опосередковано контролюються резидентами іноземної держави або діють в їх інтересах; 8) заборона або обмеження заходження іноземних невійськових суден та військових кораблів до територіального моря України, її внутрішніх вод, портів та повітряних суден до повітряного простору України або здійснення посадки на території України (повна заборона); 9) повна або часткова заборона вчинення правочинів щодо цінних паперів, емітентами яких є особи, до яких застосовано санкції згідно з цим Законом (повна заборона); 10) заборона передання технологій, прав на об'єкти права інтелектуальної власності; 11) інші санкції, що відповідають принципам їх застосування, встановленим цим Законом (заборона укладення договорів та вчинення правочинів).	десять років
81.	Товариство з обмеженою відповідальністю «Нова Дубровка» (Общество с ограниченной ответственностью «Новая Дубровка», Limited Liability Company «Novaya Dubrovka»). Відомості згідно з Єдиним державним реєстром юридичних осіб Російської Федерації: основний державний реєстраційний номер — 1074703008071, ідентифікаційний номер платника податків — 4703101112. Місцезнаходження юридичної особи: 188684, Російська Федерація, Ленінградська область, Всеволожський район, смт Дубровка, вул. Радянська, буд. 1 (188684, Российская Федерация, Ленинградская область, Всеволожский район, гп. Дубровка, ул. Советская, д. 1).	1) блокування активів — тимчасове позбавлення права користуватися та розпоряджатися активами, що належать фізичній або юридичній особі, а також активами, щодо яких така особа може прямо чи опосередковано (через інших фізичних або юридичних осіб) вчиняти дії, тотожні за змістом здійсненню права розпорядження ними; 2) обмеження торговельних операцій (повне припинення); 3) обмеження, часткове чи повне припинення транзиту ресурсів, польотів та перевезень територією України (повне припинення); 4) запобігання виведенню капіталів за межі України; 5) зупинення виконання економічних та фінансових зобов'язань; 6) анулювання або зупинення ліцензій та інших дозволів, одержання (наявність) яких є умовою для здійснення певного виду діяльності, зокрема, анулювання чи зупинення дії спеціальних дозволів на користування надрами; 7) заборона участі у приватизації, оренді державного майна резидентами іноземної держави та особами, які прямо чи опосередковано контролюються резидентами іноземної держави або діють в їх інтересах; 8) заборона або обмеження заходження іноземних невійськових суден та військових кораблів до територіального моря України, її внутрішніх вод, портів та повітряних суден до повітряного простору України або здійснення посадки на території України (повна заборона); 9) повна або часткова заборона вчинення правочинів щодо цінних паперів, емітентами яких є особи, до яких застосовано санкції згідно з цим Законом (повна заборона); 10) заборона передання технологій, прав на об'єкти права інтелектуальної власності; 11) інші санкції, що відповідають принципам їх застосування, встановленим цим Законом (заборона укладення договорів та вчинення правочинів).	десять років
82.	Товариство з обмеженою відповідальністю «Телс карго лайн» (Общество с ограниченной ответственностью «Телс карго лайн», Limited Liability Company «Tels Cargo Line»). Відомості згідно з Єдиним державним реєстром юридичних осіб Російської Федерації: основний державний реєстраційний номер — 1137746734399, ідентифікаційний номер платника податків — 7743897658. Місцезнаходження юридичної особи: 215866, Російська Федерація, Смоленська область, Кардимовський район, с. Каменка, вул. Магістральна, будова 17А, пов. 3, приміщ. 2 (215866, Российская Федерация, Смоленская область, Кардымовский район, д. Каменка, ул. Магистральная, стр. 17А, эт. 3, помещ. 2).	1) блокування активів — тимчасове позбавлення права користуватися та розпоряджатися активами, що належать фізичній або юридичній особі, а також активами, щодо яких така особа може прямо чи опосередковано (через інших фізичних або юридичних осіб) вчиняти дії, тотожні за змістом здійсненню права розпорядження ними; 2) обмеження торговельних операцій (повне припинення); 3) обмеження, часткове чи повне припинення транзиту ресурсів, польотів та перевезень територією України (повне припинення); 4) запобігання виведенню капіталів за межі України; 5) зупинення виконання економічних та фінансових зобов'язань; 6) анулювання або зупинення ліцензій та інших дозволів, одержання (наявність) яких є умовою для здійснення певного виду діяльності, зокрема, анулювання чи зупинення дії спеціальних дозволів на користування надрами; 7) заборона участі у приватизації, оренді державного майна резидентами іноземної держави та особами, які прямо чи опосередковано контролюються резидентами іноземної держави або діють в їх інтересах; 8) заборона або обмеження заходження іноземних невійськових суден та військових кораблів до територіального моря України, її внутрішніх вод, портів та повітряних суден до повітряного простору України або здійснення посадки на території України (повна заборона); 9) повна або часткова заборона вчинення правочинів щодо цінних паперів, емітентами яких є особи, до яких застосовано санкції згідно з цим Законом (повна заборона); 10) заборона передання технологій, прав на об'єкти права інтелектуальної власності; 11) інші санкції, що відповідають принципам їх застосування, встановленим цим Законом (заборона укладення договорів та вчинення правочинів).	десять років
83.	Товариство з обмеженою відповідальністю «Ітеко Росія» (Общество с ограниченной ответственностью «Итеко Россия», Limited Liability Company «Iteco Russia»). Відомості згідно з Єдиним державним реєстром юридичних осіб Російської Федерації: основний державний реєстраційний номер — 1125250004285, ідентифікаційний номер платника податків — 5250056647. Місцезнаходження юридичної особи: 607600, Російська Федерація, Нижньогородська область, Богородський район, м. Богородськ, вул. Леніна, буд. 135, приміщ. 3 (607600, Российская Федерация, Нижегородская область, Богородский район, г. Богородск, ул. Ленина, д. 135, помещ. 3).	1) блокування активів — тимчасове позбавлення права користуватися та розпоряджатися активами, що належать фізичній або юридичній особі, а також активами, щодо яких така особа може прямо чи опосередковано (через інших фізичних або юридичних осіб) вчиняти дії, тотожні за змістом здійсненню права розпорядження ними; 2) обмеження торговельних операцій (повне припинення); 3) обмеження, часткове чи повне припинення транзиту ресурсів, польотів та перевезень територією України (повне припинення); 4) запобігання виведенню капіталів за межі України; 5) зупинення виконання економічних та фінансових зобов'язань; 6) анулювання або зупинення ліцензій та інших дозволів, одержання (наявність) яких є умовою для здійснення певного виду діяльності, зокрема, анулювання чи зупинення дії спеціальних дозволів на користування надрами; 7) заборона участі у приватизації, оренді державного майна резидентами іноземної держави та особами, які прямо чи опосередковано контролюються резидентами іноземної держави або діють в їх інтересах; 8) заборона або обмеження заходження іноземних невійськових суден та військових кораблів до територіального моря України, її внутрішніх вод, портів та повітряних суден до повітряного простору України або здійснення посадки на території України (повна заборона); 9) повна або часткова заборона вчинення правочинів щодо цінних паперів, емітентами яких є особи, до яких застосовано санкції згідно з цим Законом (повна заборона); 10) заборона передання технологій, прав на об'єкти права інтелектуальної власності; 11) інші санкції, що відповідають принципам їх застосування, встановленим цим Законом (заборона укладення договорів та вчинення правочинів).	десять років
84.	Товариство з обмеженою відповідальністю «Група компаній «Д-транс» (Общество с ограниченной ответственностью «Группа компаний «Д-транс», Limited Liability Company «Group of companies «D-trans»). Відомості згідно з Єдиним державним реєстром юридичних осіб Російської Федерації: основний державний реєстраційний номер — 1055006342203, ідентифікаційний номер платника податків — 5032134422. Місцезнаходження юридичної особи: 143006, Російська Федерація, Московська область, м. Одинцово, вул. Верхньо-Пролетарська, буд. 56, кімн. 1 (143006, Российская Федерация, Московская область, г. Одинцово, ул. Верхне-Пролетарская, д. 56, ком. 1).	1) блокування активів — тимчасове позбавлення права користуватися та розпоряджатися активами, що належать фізичній або юридичній особі, а також активами, щодо яких така особа може прямо чи опосередковано (через інших фізичних або юридичних осіб) вчиняти дії, тотожні за змістом здійсненню права розпорядження ними; 2) обмеження торговельних операцій (повне припинення); 3) обмеження, часткове чи повне припинення транзиту ресурсів, польотів та перевезень територією України (повне припинення); 4) запобігання виведенню капіталів за межі України; 5) зупинення виконання економічних та фінансових зобов'язань; 6) анулювання або зупинення ліцензій та інших дозволів, одержання (наявність) яких є умовою для здійснення певного виду діяльності, зокрема, анулювання чи зупинення дії спеціальних дозволів на користування надрами; 7) заборона участі у приватизації, оренді державного майна резидентами іноземної держави та особами, які прямо чи опосередковано контролюються резидентами іноземної держави або діють в їх інтересах; 8) заборона або обмеження заходження іноземних невійськових суден та військових кораблів до територіального моря України, її внутрішніх вод, портів та повітряних суден до повітряного простору України або здійснення посадки на території України (повна заборона); 9) повна або часткова заборона вчинення правочинів щодо цінних паперів, емітентами яких є особи, до яких застосовано санкції згідно з цим Законом (повна заборона); 10) заборона передання технологій, прав на об'єкти права інтелектуальної власності; 11) інші санкції, що відповідають принципам їх застосування, встановленим цим Законом (заборона укладення договорів та вчинення правочинів).	десять років
85.	Товариство з обмеженою відповідальністю «НЕВНОВ» (Общество с ограниченной ответсвенностью «НЕВНОВ», Limited Liability Company «NEVNOV»). Відомості згідно з Єдиним державним реєстром юридичних осіб Російської Федерації: основний державний реєстраційний номер — 1177847063316, ідентифікаційний номер платника податків — 7814681369. Місцезнаходження юридичної особи: 197374, Російська Федерація, м. Санкт-Петербургг, проспект Приморський, буд. 78, к. 5, будова 1, приміщ. 1-Н, частина приміщення № 185 (197374, Российская Федерация, г. Санкт-Петербург, проспект Приморский, д. 78, к. 5, строение 1, помещ. 1-Н, часть помещения № 185).	1) блокування активів — тимчасове позбавлення права користуватися та розпоряджатися активами, що належать фізичній або юридичній особі, а також активами, щодо яких така особа може прямо чи опосередковано (через інших фізичних або юридичних осіб) вчиняти дії, тотожні за змістом здійсненню права розпорядження ними; 2) обмеження торговельних операцій (повне припинення); 3) обмеження, часткове чи повне припинення транзиту ресурсів, польотів та перевезень територією України (повне припинення); 4) запобігання виведенню капіталів за межі України; 5) зупинення виконання економічних та фінансових зобов'язань; 6) анулювання або зупинення ліцензій та інших дозволів, одержання (наявність) яких є умовою для здійснення певного виду діяльності, зокрема, анулювання чи зупинення дії спеціальних дозволів на користування надрами; 7) заборона участі у приватизації, оренді державного майна резидентами іноземної держави та особами, які прямо чи опосередковано контролюються резидентами іноземної держави або діють в їх інтересах; 8) заборона або обмеження заходження іноземних невійськових суден та військових кораблів до територіального моря України, її внутрішніх вод, портів та повітряних суден до повітряного простору України або здійснення посадки на території України (повна заборона); 9) повна або часткова заборона вчинення правочинів щодо цінних паперів, емітентами яких є особи, до яких застосовано санкції згідно з цим Законом (повна заборона); 10) заборона передання технологій, прав на об'єкти права інтелектуальної власності; 11) інші санкції, що відповідають принципам їх застосування, встановленим цим Законом (заборона укладення договорів та вчинення правочинів).	десять років

ДОКУМЕНТИ

ЗАКОН УКРАЇНИ

Про внесення зміни до розділу XXI «Прикінцеві та перехідні положення» Митного кодексу України щодо сприяння ввезенню на митну територію України безпілотних літальних апаратів та деяких інших товарів

Верховна Рада України **ПОСТАНОВЛЯЄ:**

1. Розділ XXI «Прикінцеві та перехідні положення» Митного кодексу України (Відомості Верховної Ради України, 2012 р., №№ 44—48, ст. 552) доповнити пунктом 9^{24} такого змісту:

«9^{24}. Тимчасово, на період дії воєнного стану в Україні, введеного Указом Президента України «Про введення воєнного стану в Україні» від 24 лютого 2022 року № 64/2022, затвердженим Законом України «Про затвердження Указу Президента України «Про введення воєнного стану в Україні» від 24 лютого 2022 року № 2102-IX, але не більше ніж до 1 січня 2024 року, звільняються від оподаткування ввізним митом безпілотні літальні апарати, що класифікуються в товарній позиції 8806 згідно з УКТ ЗЕД (крім 8806 10, 8806 29 20 00, 8806 99 20 00), оптичні приціли, коліматорні приціли (коліматори), приціли нічного бачення або тепловізійні приціли, що класифікуються у товарних підкатегоріях 9013 10 90 00, 9013 80 00 00 згідно з УКТ ЗЕД, тепловізійні бінокли та монокуляри, прилади нічного бачення (бінокли та монокуляри), що класифікуються у товарних підкатегоріях 9005 10 00 00, 9005 80 00 00 згідно з УКТ ЗЕД, переносні радіостанції, що класифікуються у товарних підкатегоріях 8517 62 00 00, 8517 69 30 90, 8517 69 90 00 згідно з УКТ ЗЕД, що ввозяться на митну територію України для вільного обігу підприємствами або громадянами, у тому числі переміщуються (пересилаються) на митну територію України у міжнародних поштових та експрес-відправленнях.

До зазначених у цьому пункті товарів, крім товарів військового призначення, не застосовуються заходи нетарифного регулювання зовнішньоекономічної діяльності, у тому числі заходи державного експортного контролю.

У разі нанесення виробником чи розробником відповідного маркування на товар або упаковку або зазначення відомостей у супровідних документах про те, що такий товар спеціально призначений або модифікований для військового використання, пропуск через митний кордон України та/або його випуск для вільного обігу здійснюються за наявності дозвільного документа, виданого центральним органом виконавчої влади, що реалізує державну політику у сфері державного експортного контролю.

Пропуск через митний кордон, митний контроль та митне оформлення зазначених у цьому пункті товарів здійснюються у першочерговому порядку.

Декларування зазначених у цьому пункті товарів може здійснюватися шляхом подання попередньої митної декларації, що містить всю необхідну інформацію для випуску товарів відповідно до частини п'ятої статті 259 цього Кодексу. При цьому доставка та пред'явлення цих товарів митному органу, яким оформлена така попередня митна декларація, не є обов'язковими.

Положення цього пункту не застосовуються до товарів, що мають походження з країни, визнаної державою-окупантом згідно із законом та/або державою-агресором щодо України згідно із законодавством, та/або ввозяться з території держави-окупанта (агресора) та/або з окупованої території України, визначеної такою згідно із законом».

2. Цей Закон набирає чинності з дня, наступного за днем його опублікування.

Президент України В. ЗЕЛЕНСЬКИЙ

м. Київ
6 лютого 2023 року
№ 2907-IX

УКАЗ ПРЕЗИДЕНТА УКРАЇНИ

Про звільнення Е. Москальова з посади Командувача об'єднаних сил

Звільнити МОСКАЛЬОВА Едуарда Михайловича з посади Командувача об'єднаних сил.

Президент України В. ЗЕЛЕНСЬКИЙ

м. Київ
26 лютого 2023 року
№113/2023

РОЗПОРЯДЖЕННЯ ПРЕЗИДЕНТА УКРАЇНИ

Про відсторонення В. Губенка від посади голови Шосткинської районної державної адміністрації Сумської області

Відповідно до частини третьої статті 154 Кримінального процесуального кодексу України відсторонити ГУБЕНКА Віктора Григоровича від посади голови Шосткинської районної державної адміністрації Сумської області.

Президент України В. ЗЕЛЕНСЬКИЙ

м. Київ
24 лютого 2023 року
№26/2023-рп

КАБІНЕТ МІНІСТРІВ УКРАЇНИ

ПОСТАНОВА
від 24 лютого 2023 р. № 161
Київ

Про внесення зміни до пункту 16 Положення про Координаційний центр з надання правової допомоги

Кабінет Міністрів України **ПОСТАНОВЛЯЄ:**

Внести до пункту 16 Положення про Координаційний центр з надання правової допомоги, затвердженого постановою Кабінету Міністрів України від 6 червня 2012 р. № 504 (Офіційний вісник України, 2012 р., № 43, ст. 1668; 2015 р., № 22, ст. 608; 2017 р., № 40, ст. 1257, № 67, ст. 2001; 2019 р., № 26, ст. 919; 2020 р., № 79, ст. 2547), зміну, що додається.

Прем'єр-міністр України Д. ШМИГАЛЬ

ЗАТВЕРДЖЕНО
постановою Кабінету Міністрів України
від 24 лютого 2023 р. № 161

ЗМІНА,
що вноситься до пункту 16 Положення про Координаційний центр з надання правової допомоги

Доповнити пункт абзацами такого змісту:

«У період воєнного стану директор Координаційного центру призначається Міністром юстиції без проведення конкурсу на підставі поданої особою заяви, заповненої особової картки встановленого зразка та документів, що підтверджують наявність у такої особи громадянства України, освіти та досвіду роботи згідно з вимогами, встановленими абзацом другим цього пункту.

Особа, призначена на посаду директора Координаційного центру у період воєнного стану, подає декларацію особи, уповноваженої на виконання функцій держави або місцевого самоврядування за рік, що передує року призначення на посаду, передбачену Законом України «Про запобігання корупції», та документ про підтвердження рівня володіння державною мовою відповідно до Закону України «Про забезпечення функціонування української мови як державної» протягом трьох місяців з дня припинення чи скасування воєнного стану в Україні у разі, коли такі документи не були подані нею раніше.

Після припинення чи скасування воєнного стану в Україні, але не пізніше ніж протягом шести місяців з дня його припинення чи скасування, на посаду директора Координаційного центру оголошується конкурс відповідно до абзацу першого цього пункту. Граничний строк перебування особи, яку призначено на посаду директора Координаційного центру під час воєнного стану, становить 12 місяців з дня припинення чи скасування воєнного стану в Україні.».

КАБІНЕТ МІНІСТРІВ УКРАЇНИ

ПОСТАНОВА
від 24 лютого 2023 р. № 168
Київ

Про індексацію пенсійних і страхових виплат та додаткових заходів щодо підвищення рівня соціального захисту найбільш вразливих верств населення у 2023 році

Відповідно до пункту 8 розділу «Прикінцеві положення» Закону України «Про Державний бюджет України на 2023 рік» Кабінет Міністрів України **ПОСТАНОВЛЯЄ:**

1. Установити, що з 1 березня 2023 р. перерахунок пенсій згідно з Порядком проведення перерахунку пенсій відповідно до частини другої статті 42 Закону України «Про загальнообов'язкове державне пенсійне страхування», затвердженим постановою Кабінету Міністрів України від 20 лютого 2019 р. № 124 «Питання проведення індексації пенсій у 2019 році» (Офіційний вісник України, 2019 р., № 19, ст. 663), проводиться із застосуванням коефіцієнта збільшення показника середньої заробітної плати (доходу) в Україні, з якої сплачено страхові внески, та який враховується для обчислення пенсії (далі — коефіцієнт збільшення), у розмірі 1,197.

2. Установити, що з 1 березня 2023 р. розміри пенсій, призначених відповідно до статей 13, 21 і 36 Закону України «Про пенсійне забезпечення осіб, звільнених з військової служби, та деяких інших осіб» (без урахування надбавок, підвищень, додаткових пенсій, цільової грошової допомоги, пенсії за особливі заслуги перед Україною, індексації пенсії, доплати до надбавок окремим категоріям осіб, які мають особливі заслуги перед Батьківщиною, щомісячної доплати до пенсії, адресної допомоги до пенсійної виплати та інших доплат до пенсії, встановлених законодавством) з урахуванням розміру підвищення пенсій відповідно до пункту 2 постанови Кабінету Міністрів України від 16 лютого 2022 р. № 118 «Про індексацію пенсій та заходи щодо підвищення рівня соціального захисту найбільш вразливих верств населення у 2022 році» (Офіційний вісник України, 2022 р., № 18, ст. 968) військовослужбовцям, особам, які мають право на пенсію за зазначеним Законом (крім військовослужбовців строкової служби), та членам їх сімей і строк призначення яких до 31 грудня 2022 р. включно, підвищуються на коефіцієнт збільшення, установлений пунктом 1 цієї постанови, з урахуванням положень, передбачених пунктом 10 цієї постанови, у межах максимального розміру пенсії, визначеного законом.

Підвищення пенсії, передбачене абзацом першим цього пункту, встановлюється додатково до щомісячної доплати до пенсії, передбаченої постановою Кабінету Міністрів України від 14 липня 2021 р. № 713 «Про додатковий соціальний захист окремих категорій осіб» (Офіційний вісник України, 2021 р., № 57, ст. 3525).

Підвищення на коефіцієнт збільшення, установлений пунктом 1 цієї постанови, застосовується також у разі поновлення виплати пенсії, призначеної до 31 грудня 2022 р. відповідно до Закону України «Про пенсійне забезпечення осіб, звільнених з військової служби, та деяких інших осіб», та перерахунку пенсії відповідно до Закону України «Про пенсійне забезпечення осіб, звільнених з військової служби, та деяких інших осіб», крім перерахунків у зв'язку з підвищенням грошового забезпечення відповідних категорій військовослужбовців, осіб, які мають право на пенсію за зазначеним Законом.

Підвищення пенсії, передбачене цим пунктом, враховується під час подальших перерахунків пенсії відповідно до частини четвертої статті 63 Закону України «Про пенсійне забезпечення осіб, звільнених з військової служби, та деяких інших осіб».

3. Установити, що з 1 березня 2023 р. розміри пенсій, передбачені абзацами другим і третім частини першої статті 22 Закону України «Про пенсійне забезпечення осіб, звільнених з військової служби, та деяких інших осіб», підвищуються на коефіцієнт збільшення, установлений пунктом 1 цієї постанови.

4. Установити, що з 1 березня 2023 р. розміри пенсії по інвалідності, що настала внаслідок каліцтва чи захворювання внаслідок Чорнобильської катастрофи, передбачені частиною третьою статті 54 Закону України «Про статус і соціальний захист громадян, які постраждали внаслідок Чорнобильської катастрофи», з урахуванням розміру підвищення пенсій відповідно до пункту 3 постанови Кабінету Міністрів України від 16 лютого 2022 р. № 118 «Про індексацію пенсій та заходи щодо підвищення рівня соціального захисту найбільш вразливих верств населення у 2022 році» (Офіційний вісник України, 2022 р., № 18, ст. 968) підвищуються на коефіцієнт збільшення, установлений пунктом 1 цієї постанови, з урахуванням положень, передбачених пунктом 10 цієї постанови.

5. Установити, що з 1 липня 2023 р. розміри пенсій, призначених відповідно до Законів України «Про державну службу», «Про службу в органах місцевого самоврядування», «Про статус народного депутата України», «Про наукову і науково-технічну діяльність» (без урахування надбавок, підвищень, додаткових пенсій, цільової грошової допомоги, пенсії за особливі заслуги перед Україною, індексації пенсії, доплати до надбавок окремим категоріям осіб, які мають особливі заслуги перед Батьківщиною, щомісячної доплати до пенсії, адресної допомоги до пенсійної виплати та інших доплат до пенсії, встановлених законодавством) і строк призначення яких до 31 грудня 2022 р. включно, підвищуються на коефіцієнт збільшення, установлений пунктом 1 цієї постанови, з урахуванням положень, передбачених пунктом 10 цієї постанови, у межах максимального розміру пенсії, визначеного законом.

Підвищення на коефіцієнт збільшення, установлений пунктом 1 цієї постанови, застосовується також у разі поновлення виплати пенсії, призначеної до 31 грудня 2022 р. відповідно до Законів України «Про державну службу», «Про службу в органах місцевого самоврядування», «Про статус народного депутата України», «Про наукову і науково-технічну діяльність».

6. Установити з 1 березня 2023 р. до пенсій, призначених відповідно до Закону України «Про загальнообов'язкове державне пенсійне страхування» (далі — Закон) за зверненнями, що надійшли до 31 грудня 2022 р. включно, які не підвищуються з 1 березня 2023 р. згідно з Порядком проведення перерахунку пенсій відповідно до частини другої статті 42 Закону України «Про загальнообов'язкове державне пенсійне страхування», затвердженим постановою Кабінету Міністрів України від 20 лютого 2019 р. № 124 «Питання проведення індексації пенсій у 2019 році» (Офіційний вісник України, 2019 р., № 19, ст. 663), щомісячну доплату до пенсії в розмірі 100 гривень, яка виплачується додатково до щомісячних доплат до пенсії, встановлених пунктом 2 постанови Кабінету Міністрів України від 22 лютого 2021 р. № 127 «Про додаткові заходи соціального захисту пенсіонерів у 2021 році» (Офіційний вісник України, 2021 р., № 17, ст. 679) та пунктом 4 постанови Кабінету Міністрів України від 16 лютого 2022 р. № 118 «Про індексацію пенсій та заходи щодо підвищення рівня соціального захисту найбільш вразливих верств населення у 2022 році» (Офіційний вісник України, 2022 р., № 18, ст. 968), в межах максимального розміру пенсії, визначеного законом. Зазначені щомісячні доплати враховуються під час наступних перерахунків пенсії у зв'язку із збільшенням показника середньої заробітної плати (доходу) в Україні, з якої сплачено страхові внески, та який враховується для обчислення пенсії, у порядку, визначеному Кабінетом Міністрів України.

7. Установити, що з 1 березня 2023 року:

особам у віці від 65 років і більше, які не працюють (не провадять діяльність, пов'язану з отриманням доходу, що є базою нарахування єдиного внеску на загальнообов'язкове державне соціальне страхування), страховий стаж яких становить не менше ніж 35 років у чоловіків і не менше ніж 30 років у жінок, які отримують пенсію, призначену відповідно до Закону, та у яких розмір пенсії, обчисленої відповідно до статті 27 Закону, абзацу першого частини першої, частини другої статті 28 Закону не досягає 3120 гривень, встановлюється щомісячна доплата до пенсії в сумі, що не вистачає до зазначеного розміру, яка враховується під час подальших перерахунків пенсії;

особам, яким виповнилося 80 років і більше, страховий стаж яких становить не менше ніж 25 років у чоловіків і не менше ніж 20 років у жінок, які отримують пенсію, призначену відповідно до Закону, у яких розмір пенсійної виплати з урахуванням надбавок, підвищень, додаткових пенсій, цільової грошової допомоги, сум індексації, щомісячної компенсаційної виплати, щомісячної компенсації у разі втрати годувальника внаслідок Чорнобильської катастрофи, інших доплат до пенсій, встановлених законодавством (крім пенсій за особливі заслуги перед Україною), не досягає 3120 гривень, встановлюється щомісячна доплата до пенсії в сумі, що не вистачає до зазначеного розміру, яка враховується під час подальших перерахунків пенсії;

особам у віці від 70 до 80 років (крім осіб, передбачених в абзаці другому цього пункту), страховий стаж яких становить не менше ніж 35 років у чоловіків і не менше ніж 30 років у жінок, які отримують пенсію, призначену відповідно до Закону, у яких розмір пенсійної виплати з урахуванням надбавок, підвищень, додаткових пенсій, цільової грошової допомоги, сум індексації, щомісячної компенсаційної виплати, щомісячної компенсації у разі втрати годувальника внаслідок Чорнобильської катастрофи, інших доплат до пенсії, встановлених законодавством (крім пенсій за особливі заслуги перед Україною), не досягає 3000 гривень, надається щомісячна доплата до пенсії в сумі, що не вистачає до зазначеного розміру, яка враховується під час подальших перерахунків пенсії;

особам, яким не виповнилося 70 років (крім осіб, передбачених в абзаці другому цього пункту), страховий стаж яких становить не менше ніж 35 років у чоловіків і не менше ніж 30 років у жінок, які отримують пенсію, призначену відповідно до Закону, а також особам з інвалідністю I групи незалежно від віку та тривалості страхового стажу, які отримують пенсію, призначену відповідно до Закону, у яких щомісячний розмір пенсійних виплат з урахуванням надбавок, підвищень, додаткових пенсій, цільової грошової допомоги, сум індексації, щомісячної компенсації у разі втрати годувальника внаслідок Чорнобильської катастрофи, інших доплат до пенсій, установлених законодавством (крім пенсій за особливі заслуги перед Україною), не досягає 2760 гривень, надається щомісячна доплата до пенсії в сумі, що не вистачає до зазначеного розміру, яка враховується під час подальших перерахунків пенсій;

іншим особам, які отримують пенсію, не працюють (не провадять діяльність, пов'язану з отриманням доходу, що є базою для нарахування єдиного внеску на загальнообов'язкове державне соціальне страхування) та у яких щомісячний розмір пенсійних виплат з урахуванням надбавок, підвищень, додаткових пенсій, цільової грошової допомоги, сум індексації, щомісячної компенсації у разі втрати годувальника внаслідок Чорнобильської катастрофи, інших доплат до пенсії, встановлених законодавством (крім пенсій за особливі заслуги перед Україною) та щомісячної державної адресної допомоги, встановленої відповідно до постанови Кабінету Міністрів України від 26 березня 2008 р. № 265 «Деякі питання пенсійного забезпечення громадян» (Офіційний вісник України, 2008 р., № 25, ст. 785), не досягає 2520 гривень, надається щомісячна доплата до пенсії в сумі, що не вистачає до зазначеного розміру, яка враховується під час подальших перерахунків пенсій.

Якщо в осіб, зазначених в абзаці четвертому цього пункту, страховий стаж становить менше ніж 35 років у чоловіків і менше ніж 30 років у жінок, щомісячна доплата до пенсії встановлюється в розмірі, пропорційному до наявного страхового стажу, виходячи з розміру, передбаченого в абзаці четвертому цього пункту (3000 гривень). При цьому розмір пенсійної виплати за наявності страхового стажу не менше ніж 25 років у чоловіків і не менше ніж 20 років у жінок із числа осіб у віці від 75 до 80 років не може бути меншим, ніж 3000 гривень.

Особам, зазначеним в абзацах другому і шостому цього пункту, які отримують пенсію, призначену відповідно до Закону, та працюють/ провадять діяльність, пов'язану з отриманням доходу, що є базою нарахування єдиного внеску на загальнообов'язкове державне соціальне страхування, щомісячна доплата до пенсії, передбачена абзацами другим і шостим цього пункту, встановлюється з дати, наступної за датою звільнення з роботи/припинення діяльності, пов'язаної з отриманням доходу.

8. Установити з 1 березня 2023 р. щомісячну компенсаційну виплату особам, у яких щомісячний розмір пенсійних виплат з урахуванням надбавок, підвищень, додаткових пенсій, цільової грошової допомоги, сум індексації, щомісячної компенсації у разі втрати годувальника внаслідок Чорнобильської катастрофи, інших доплат до пенсій, встановлених законодавством, не досягає розміру середньої заробітної плати (доходу) в Україні, з якої сплачено страхові внески та яка враховується для обчислення пенсії за 2020 рік:

яким виповнилося 80 років і більше, — у розмірі до 570 гривень;

яким виповнилося 75 років до досягнення 80-річного віку, — у розмірі до 456 гривень;

яким виповнилося 70 років до досягнення 75-річного віку, — у розмірі до 300 гривень.

Щомісячна компенсаційна виплата особам, які досягли 70-, 75- і 80-річного віку після 1 березня 2023 р., встановлюється і виплачується з дати досягнення ними відповідного віку.

9. Установити, що з 1 березня 2023 р. перерахування щомісячних страхових виплат потерпілим від нещасного випадку на виробництві та професійного захворювання, які спричинили втрату працездатності, та особам, які мають право на страхові виплати в разі смерті потерпілого, передбачене частиною другою статті 31 Закону України «Про загальнообов'язкове державне соціальне страхування», проводиться на коефіцієнт збільшення, установлений пунктом 1 цієї постанови, у межах максимального розміру щомісячної страхової виплати, визначеного частиною першою статті 36 Закону України «Про загальнообов'язкове державне соціальне страхування». Розмір збільшення в результаті перерахування щомісячних страхових виплат, передбачених цим пунктом, не може перевищувати 1500 гривень.

10. Установити, що:

у разі коли розмір збільшення в результаті перерахунку пенсії, передбаченого пунктами 1—7 цієї постанови, не досягає 100 гривень, встановлюється щомісячна доплата до пенсії в сумі, що не вистачає до зазначеного розміру, яка враховується під час подальших перерахунків пенсії;

розмір збільшення в результаті перерахунку пенсії, передбаченого пунктами 1—7 цієї постанови, не може перевищувати 1500 гривень.

11. Установити, що з 1 квітня 2023 р. без додаткового звернення особи проводиться перерахунок пенсії, передбачений абзацом п'ятим частини четвертої статті 42 Закону.

Перерахунок пенсій, передбачений абзацом першим цього пункту, проводиться після надходження до Державного реєстру загальнообов'язкового державного соціального страхування відомостей про нарахування та сплату єдиного внеску на загальнообов'язкове державне соціальне страхування за 1 квартал 2023 року.

12. Установити, що фінансування виплат, передбачених пунктами 6—8 та абзацом другим пункту 10 цієї постанови, здійснюється за рахунок коштів державного бюджету.

13. Внести до пункту 1 постанови Кабінету Міністрів України від 4 грудня 2019 р. № 987 «Деякі питання оплати послуг, пов'язаних з виплатою і доставкою пенсій та грошових допомог» (Офіційний вісник України, 2019 р., № 98, ст. 3274; 2021 р., № 76, ст. 4780) зміну, що додається.

14. Визнати такими, що втратили чинність, постанови Кабінету Міністрів України згідно з переліком, що додається.

15. Пенсійному фонду України забезпечити перерахунок пенсій і щомісячних страхових виплат, передбачений пунктами 1—9 цієї постанови, за матеріалами справ.

16. Ця постанова набирає чинності з 1 березня 2023 року.

Прем'єр-міністр України Д. ШМИГАЛЬ

ЗАТВЕРДЖЕНО
постановою Кабінету Міністрів України
від 24 лютого 2023 р. 168

ЗМІНА,
що вноситься до пункту 1 постанови Кабінету Міністрів України від 4 грудня 2019 р. № 987

Абзац четвертий викласти в такій редакції:

"З 1 березня 2023 р. тариф на оплату послуг, пов'язаних із виплатою та доставкою у готівковій формі виплат, що передбачені абзацом четвертим пункту 8 постанови Кабінету Міністрів України від 24 лютого 2023 р. № 168 «Про індексацію пенсійних і страхових виплат та додаткових заходів щодо підвищення рівня соціального захисту найбільш вразливих верств населення у 2023 році» та проводяться одночасно з виплатою пенсії, застосовується в розмірі 0,1 відсотка суми виплат, передбачених зазначеною постановою.».

ЗАТВЕРДЖЕНО
постановою Кабінету Міністрів України
від 24 лютого 2023 р. № 168

ПЕРЕЛІК
постанов Кабінету Міністрів України, що втратили чинність

1. Пункт 1 постанови Кабінету Міністрів України від 1 квітня 2020 р. № 251 «Деякі питання підвищення пенсійних виплат і надання соціальної підтримки окремим категоріям населення у 2020 році» (Офіційний вісник України, 2020 р., № 29, ст. 1050).

2. Пункти 1—3 постанови Кабінету Міністрів України від 16 вересня 2020 р. № 849 «Деякі питання підвищення пенсійних виплат для окремих категорій осіб у 2021 році та в подальшому» (Офіційний вісник України, 2020 р., № 77, ст. 2472) та пункт 2 змін, що вносяться до постанов Кабінету Міністрів України від 20 лютого 2019 р. № 124 і від 1 квітня 2020 р. № 251, затверджених зазначеною постановою.

3. Пункти 1 і 2 постанови Кабінету Міністрів України від 15 вересня 2021 р. № 963 «Про додатковий соціальний захист окремих категорій осіб у 2022 році та в подальшому» (Офіційний вісник України, 2021 р., № 76, ст. 4780).

4. Абзаци другий і третій пункту 6 постанови Кабінету Міністрів України від 16 лютого 2022 р. № 118 «Про індексацію пенсій та заходи щодо підвищення рівня соціального захисту найбільш вразливих верств населення у 2022 році» (Офіційний вісник України, 2022 р., № 18, ст. 968).

ДОКУМЕНТИ

КАБІНЕТ МІНІСТРІВ УКРАЇНИ

РОЗПОРЯДЖЕННЯ
від 14 лютого 2023 р. № 160-р
Київ

Про затвердження плану заходів до 2024 року щодо реалізації Національної стратегії сприяння розвитку громадянського суспільства в Україні на 2021—2026 роки

1. Затвердити план заходів до 2024 року щодо реалізації Національної стратегії сприяння розвитку громадянського суспільства в Україні на 2021—2026 роки, що додається.

2. Міністерствам, іншим центральним та місцевим органам виконавчої влади забезпечити інформування щокварталу до 10 числа наступного місяця Кабінету Міністрів України про виконання затвердженого цим розпорядженням плану заходів.

Прем'єр-міністр України Д. ШМИГАЛЬ

ЗАТВЕРДЖЕНО
розпорядженням Кабінету Міністрів України
від 14 лютого 2023 р. № 160-р

ПЛАН
заходів до 2024 року щодо реалізації Національної стратегії сприяння розвитку громадянського суспільства в Україні на 2021—2026 роки

	Найменування завдання	Найменування заходу	Відповідальні за виконання*	Строк виконання	Партнери	Індикатори виконання	Очікуваний результат
	Забезпечення ефективних процедур громадської участі у формуванні та реалізації державної політики на національному та регіональному рівні, вирішенні питань місцевого значення						
1.	Створення законодавчих передумов для сприяння залученню жителів до вирішення питань місцевого значення, розвитку форм місцевої демократії	1) супроводження у Верховній Раді України проекту Закону України «Про внесення змін до Закону України «Про місцеве самоврядування в Україні» та інших законодавчих актів України щодо народовладдя на рівні місцевого самоврядування»	Мінінфраструктури	до прийняття Закону	громадська організація «Український незалежний центр політичних досліджень», всеукраїнські асоціації органів місцевого самоврядування, всеукраїнська громадська організація «Асоціація сприяння самоорганізації населення», Офіс Ради Європи в Україні, Міжнародний фонд «Відродження», інші інститути громадянського суспільства, Програма розвитку ООН в Україні, Програма Агентства США з міжнародного розвитку (USAID) «Децентралізація приносить кращі результати та ефективність» (DOBRE), інші міжнародні організації, програми міжнародної технічної допомоги (за згодою)	забезпечено супровід проекту Закону на всіх етапах його розгляду	на законодавчому рівні врегульовано питання щодо обов'язковості прийняття статутів територіальних громад; порядку ініціювання та проведення загальних зборів (конференцій), місцевих ініціатив, громадських слухань; утворення органами місцевого самоврядування консультативно-дорадчих органів; забезпечення доступу жителів до засідань колегіальних органів місцевого самоврядування та постійних комісій місцевих рад тощо
		2) розроблення проектів нормативно-правових актів, спрямованих на реалізацію Закону України «Про внесення змін до Закону України «Про місцеве самоврядування в Україні» та інших законодавчих актів України щодо народовладдя на рівні місцевого самоврядування»	Мінінфраструктури, інші заінтересовані органи виконавчої влади	у строки, визначені Законом	громадська організація «Український незалежний центр політичних досліджень», всеукраїнські асоціації органів місцевого самоврядування, всеукраїнська громадська організація «Асоціація сприяння самоорганізації населення», Офіс Ради Європи в Україні, Міжнародний фонд «Відродження», інші інститути громадянського суспільства, Програма розвитку ООН в Україні, Програма Агентства США з міжнародного розвитку (USAID) «Децентралізація приносить кращі результати та ефективність» (DOBRE), інші міжнародні організації, програми міжнародної технічної допомоги (за згодою)	розроблено проекти актів	
		3) проведення консультацій з громадськістю щодо проектів нормативно-правових актів	Мінінфраструктури, інші заінтересовані органи виконавчої влади	у строки, визначені Законом	громадська організація «Український незалежний центр політичних досліджень», всеукраїнські асоціації органів місцевого самоврядування, всеукраїнська громадська організація «Асоціація сприяння самоорганізації населення», Офіс Ради Європи в Україні, Міжнародний фонд «Відродження», інші інститути громадянського суспільства, Програма розвитку ООН в Україні, Програма Агентства США з міжнародного розвитку (USAID) «Децентралізація приносить кращі результати та ефективність» (DOBRE), інші міжнародні організації, програми міжнародної технічної допомоги (за згодою)	проведено консультації з громадськістю за участю заінтересованих сторін, оприлюднено звіт про результати консультацій з громадськістю	
		4) внесення проектів нормативно-правових актів на розгляд Кабінету Міністрів України	Мінінфраструктури, інші заінтересовані органи виконавчої влади	у строки, визначені Законом		Кабінетом Міністрів України прийнято відповідні нормативно-правові акти	
		5) розроблення методичних рекомендацій щодо сприяння залученню жителів до вирішення питань місцевого значення, розвитку форм місцевої демократії	Мінінфраструктури	у 60-денний строк з дня набрання чинності нормативно-правовими актами	громадська організація «Український незалежний центр політичних досліджень», всеукраїнські асоціації органів місцевого самоврядування, всеукраїнська громадська організація «Асоціація сприяння самоорганізації населення», Офіс Ради Європи в Україні, Міжнародний фонд «Відродження», інші інститути громадянського суспільства, Програма розвитку ООН в Україні, Програма Агентства США з міжнародного розвитку (USAID) «Децентралізація приносить кращі результати та ефективність» (DOBRE), інші міжнародні організації, програми міжнародної технічної допомоги (за згодою)	розроблено методичні рекомендації та розміщено на офіційному веб-сайті Мінінфраструктури	
2.	Унормування стандартів та загального порядку проведення органами державної влади, органами місцевого самоврядування публічних консультацій	1) супроводження у Верховній Раді України проекту Закону України «Про публічні консультації»	Мін'юст, Секретаріат Кабінету Міністрів України	до прийняття Закону	громадські організації «Український незалежний центр політичних досліджень», «Центр політико-правових реформ», «Форум розвитку громадянського суспільства», всеукраїнські асоціації органів місцевого самоврядування, Спільний представницький орган репрезентативних всеукраїнських об'єднань профспілок на національному рівні, інші інститути громадянського суспільства, ОБСЄ, Національний демократичний інститут, Програма Агентства США з міжнародного розвитку (USAID) «Децентралізація приносить кращі результати та ефективність» (DOBRE), Офіс Ради Європи в Україні, інші міжнародні організації, програми міжнародної технічної допомоги (за згодою)	забезпечено супровід проекту Закону на всіх етапах його розгляду	на законодавчому рівні врегульовано стандарти та загальний порядок проведення органами державної влади, органами місцевого самоврядування публічних консультацій на всіх етапах формування та реалізації державної політики на національному та регіональному рівні, вирішення питань місцевого значення
		2) розроблення проектів нормативно-правових актів, спрямованих на реалізацію Закону України «Про публічні консультації»	Мін'юст, інші заінтересовані органи виконавчої влади, Секретаріат Кабінету Міністрів України	у строки, визначені Законом	громадські організації «Український незалежний центр політичних досліджень», «Центр політико-правових реформ», «Форум розвитку громадянського суспільства», всеукраїнські асоціації органів місцевого самоврядування, Спільний представницький орган репрезентативних всеукраїнських об'єднань профспілок на національному рівні, інші інститути громадянського суспільства, ОБСЄ, Національний демократичний інститут, Програма Агентства США з міжнародного розвитку (USAID) «Децентралізація приносить кращі результати та ефективність» (DOBRE), Офіс Ради Європи в Україні, інші міжнародні організації, програми міжнародної технічної допомоги (за згодою)	розроблено проекти актів	
		3) проведення консультацій з громадськістю щодо зазначених проектів нормативно-правових актів	Мін'юст, інші заінтересовані органи виконавчої влади, Секретаріат Кабінету Міністрів України	у строки, визначені Законом	громадські організації «Український незалежний центр політичних досліджень», «Центр політико-правових реформ», «Форум розвитку громадянського суспільства», всеукраїнські асоціації органів місцевого самоврядування, Спільний представницький орган репрезентативних всеукраїнських об'єднань профспілок на національному рівні, інші інститути громадянського суспільства, ОБСЄ, Національний демократичний інститут, Програма Агентства США з міжнародного розвитку (USAID) «Децентралізація приносить кращі результати та ефективність» (DOBRE), Офіс Ради Європи в Україні, інші міжнародні організації, програми міжнародної технічної допомоги (за згодою)	проведено консультації з громадськістю за участю заінтересованих сторін, оприлюднено звіт про результати консультацій з громадськістю	
		4) внесення зазначених проектів нормативно-правових актів на розгляд Кабінету Міністрів України	Мін'юст, інші заінтересовані органи виконавчої влади	у строки, визначені Законом		Кабінетом Міністрів України прийнято відповідні нормативно-правові акти	
		5) розроблення рекомендацій щодо проведення органами виконавчої влади публічних консультацій	центральні органи виконавчої влади, Секретаріат Кабінету Міністрів України	протягом 2023 — 2024 років	громадські організації «Український незалежний центр політичних досліджень», «Центр політико-правових реформ», «Форум розвитку громадянського суспільства», всеукраїнські асоціації органів місцевого самоврядування, Спільний представницький орган репрезентативних всеукраїнських об'єднань профспілок на національному рівні, інші інститути громадянського суспільства, ОБСЄ, Програма Агентства США з міжнародного розвитку (USAID) «Децентралізація приносить кращі результати та ефективність» (DOBRE), інші міжнародні організації, програми міжнародної технічної допомоги (за згодою)	розроблено рекомендації	
3.	Аналіз практики функціонування громадських рад при органах виконавчої влади та подальше удосконалення засад їх діяльності	1) проведення аналізу практики правозастосування функціонування громадських рад при органах виконавчої влади, підготовка за результатами пропозицій щодо формування та діяльності громадських рад, взаємодії органів виконавчої влади та громадських рад	Мін'юст, інші заінтересовані органи виконавчої влади	січень — червень 2024 р.	громадська організація «Одеський інститут соціальних технологій», Спільний представницький орган репрезентативних всеукраїнських об'єднань профспілок на національному рівні, інші інститути громадянського суспільства, громадські ради при органах виконавчої влади, ОБСЄ, інші міжнародні організації, програми міжнародної технічної допомоги (за згодою)	підготовлено та оприлюднено відповідні аналітичні матеріали, пропозиції щодо формування та діяльності громадських рад, взаємодії органів виконавчої влади та громадських рад	визначено шляхи удосконалення діяльності громадських рад, процедури обрання їх складу, взаємодії органів виконавчої влади та громадських рад
		2) проведення консультацій з громадськістю стосовно шляхів удосконалення формування та діяльності громадських рад, взаємодії органів виконавчої влади та громадських рад	Мін'юст	липень — грудень 2024 р.	громадська організація «Одеський інститут соціальних технологій», Спільний представницький орган репрезентативних всеукраїнських об'єднань профспілок на національному рівні, інші інститути громадянського суспільства, громадські ради при органах виконавчої влади, ОБСЄ, інші міжнародні організації, програми міжнародної технічної допомоги (за згодою)	проведено консультації з громадськістю за участю заінтересованих сторін, оприлюднено звіт про результати консультацій з громадськістю	
4.	Врегулювання на законодавчому рівні правових гарантій та механізмів реалізації свободи мирних зібрань	вивчення практики застосування правових гарантій та механізмів реалізації свободи мирних зібрань, проблемних питань у зазначеній сфері	Мін'юст, МВС, Національна поліція, обласні, Київська міська військові адміністрації, інші заінтересовані органи виконавчої влади	грудень 2024 р.	Уповноважений Верховної Ради України з прав людини, органи місцевого самоврядування, громадські організації «Центр громадянських свобод», «Правозахисна Ініціатива», інші інститути громадянського суспільства, міжнародні організації, програми міжнародної технічної допомоги (за згодою)	підготовлено та опубліковано відповідні аналітичні та інші матеріали	досліджено практику застосування правових гарантій та механізмів реалізації свободи мирних зібрань, а також проблемні питання у зазначеній сфері для врахування під час розроблення відповідного законодавства
5.	Удосконалення законодавства щодо регулювання механізму проведення громадської антидискримінаційної експертизи	1) розроблення проекту акта Кабінету Міністрів України щодо внесення змін до постанови Кабінету Міністрів України від 30 січня 2013 р. № 61 «Питання проведення антидискримінаційної експертизи та громадської антидискримінаційної експертизи проектів нормативно-правових актів»	Мін'юст, Мінсоцполітики, інші заінтересовані органи виконавчої влади	лютий — вересень 2023 р.	Уповноважений Верховної Ради України з прав людини, громадська організація «Центр «Соціальна Дія», інші інститути громадянського суспільства, міжнародні організації, програми міжнародної технічної допомоги (за згодою)	розроблено проект акта	визначено механізм проведення громадської антидискримінаційної експертизи
		2) проведення консультацій з громадськістю щодо зазначеного проекту акта	Мін'юст	жовтень —грудень 2023 р.	Уповноважений Верховної Ради України з прав людини, громадська організація «Центр «Соціальна Дія», інші інститути громадянського суспільства, міжнародні організації, програми міжнародної технічної допомоги (за згодою)	проведено консультації з громадськістю за участю заінтересованих сторін, оприлюднено звіт про результати консультацій з громадськістю	
		3) внесення зазначеного проекту акта на розгляд Кабінету Міністрів України	Мін'юст	січень — березень 2024 р.		прийнято постанову Кабінету Міністрів України	
6.	Удосконалення процедури доступу до публічної інформації	1) проведення аналізу застосування законодавства та кращих практик забезпечення доступу до публічної інформації	МКІП, Секретаріат Кабінету Міністрів України	лютий — квітень 2023 р.	громадські організації «Центр демократії та верховенства права», «Всеукраїнська організація інвалідів «Українське товариство сліпих», Тренінгово-консультаційний центр з доступу до інформації, всеукраїнські асоціації органів місцевого самоврядування, інші інститути громадянського суспільства, ОБСЄ, інші міжнародні організації, програми міжнародної технічної допомоги (за згодою)	проведено аналіз, підготовлено та оприлюднено аналітичні матеріали, рекомендації	удосконалено законодавство з питань доступу до публічної інформації, зокрема в частині посилення державного контролю у відповідній сфері, належної відповідальності розпорядників інформації; розширення переліку публічної інформації, яка підлягає оприлюдненню розпорядниками такої інформації; забезпечення безбар'єрності для врахування потреб різних груп населення, зокрема осіб з інвалідністю, під час організації доступу до публічної інформації, у тому числі оприлюднення інформації про проведення відкритих засідань розпорядників інформації; унормування питання щодо безоплатного надання наявних електронних копій електронних документів на запити на інформацію
		2) розроблення проектів нормативно-правових актів з питань доступу до публічної інформації	МКІП, Мінцифри	травень —вересень 2023 р.	громадські організації «Центр демократії та верховенства права», «Всеукраїнська організація інвалідів «Українське товариство сліпих», Тренінгово-консультаційний центр з доступу до інформації, всеукраїнські асоціації органів місцевого самоврядування, інші інститути громадянського суспільства, ОБСЄ, інші міжнародні організації, програми міжнародної технічної допомоги (за згодою)	розроблено проекти нормативно-правових актів	

ДОКУМЕНТИ

		3) проведення консультацій з громадськістю щодо зазначених проектів актів	МКІП, Мінцифри	травень — жовтень 2023 р.	громадські організації «Центр демократії та верховенства права», «Всеукраїнська організація інвалідів «Українське товариство сліпих», Тренінгово-консультаційний центр з доступу до інформації, всеукраїнські асоціації органів місцевого самоврядування, інші інститути громадянського суспільства, ОБСЄ, інші міжнародні організації, програми міжнародної технічної допомоги (за згодою)	проведено консультації з громадськістю за участю заінтересованих сторін, оприлюднено звіт про результати консультацій з громадськістю	
		4) внесення зазначених проектів актів на розгляд Кабінету Міністрів України	МКІП, Мінцифри	грудень 2023 р.		Кабінетом Міністрів України прийнято відповідні нормативно-правові акти	
		5) розроблення рекомендацій щодо забезпечення доступу до публічної інформації	МКІП, Секретаріат Кабінету Міністрів України	вересень — грудень 2023 р.	громадські організації «Центр демократії та верховенства права», «Всеукраїнська організація інвалідів «Українське товариство сліпих», Тренінгово-консультаційний центр з доступу до інформації, всеукраїнські асоціації органів місцевого самоврядування, інші інститути громадянського суспільства, ОБСЄ, інші міжнародні організації, програми міжнародної технічної допомоги (за згодою)	затверджено та оприлюднено відповідні рекомендації	
7.	Удосконалення порядку оприлюднення в Інтернеті інформації про діяльність органів виконавчої влади	1) розроблення проекту акта Кабінету Міністрів України щодо удосконалення порядку оприлюднення в Інтернеті інформації про діяльність органів виконавчої влади	МКІП	квітень — серпень 2023 р.	громадські організації «Центр демократії та верховенства права», «Український незалежний центр політичних досліджень», «Ініціативний центр сприяння активності та розвитку громадського почину «Єднання», Тренінгово-консультаційний центр з доступу до інформації (за згодою)	розроблено проект акта Кабінету Міністрів України про внесення змін до Порядку оприлюднення у мережі Інтернет інформації про діяльність органів виконавчої влади, затвердженого постановою Кабінету Міністрів України від 4 січня 2002 р. № 3	уніфіковано структуру офіційних веб-сайтів органів виконавчої влади, розширено перелік інформації, яка має на них оприлюднюватися, а також уточнено та адаптовано до різних нозологій матеріали, що надають можливість кожному користувачу не більше ніж у три кліки отримати необхідну та актуальну інформацію
		2) проведення консультацій з громадськістю щодо зазначеного проекту акта Кабінету Міністрів України	МКІП	вересень — жовтень 2023 р.	громадські організації «Центр демократії та верховенства права», «Український незалежний центр політичних досліджень», «Ініціативний центр сприяння активності та розвитку громадського почину «Єднання», Тренінгово-консультаційний центр з доступу до інформації (за згодою)	проведено консультації з громадськістю за участю заінтересованих сторін, оприлюднено звіт про результати консультацій з громадськістю	
		3) внесення зазначеного проекту акта на розгляд Кабінету Міністрів України	МКІП	грудень 2023 р.		прийнято акт Кабінету Міністрів України	
8.	Розроблення оновленої моделі Всеукраїнського громадського бюджету, зокрема в частині процедури і критеріїв відбору проектів	1) проведення консультацій з громадськістю щодо розроблення оновленої моделі Всеукраїнського громадського бюджету, зокрема в частині процедури і критеріїв відбору проектів	Мінінфраструктури, Мінфін	квітень —грудень 2023 р.	Офіс Ради Європи в Україні, Програма розвитку ООН в Україні, Фонд «Східна Європа», громадські організації «Форум розвитку громадянського суспільства», «Соціал Буст», «Всеукраїнська організація інвалідів «Українське товариство сліпих», інші інститути громадянського суспільства, інші міжнародні організації, програми міжнародної технічної допомоги (за згодою)	проведено консультації з громадськістю за участю заінтересованих сторін, оприлюднено звіт про результати консультацій з громадськістю	громадян залучено до розподілу коштів державного бюджету шляхом подання актуальних проектів, визначено найбільш пріоритетні з них шляхом голосування та контролю за реалізацією проектів переможців
		2) розроблення законопроекту щодо удосконалення механізму Всеукраїнського громадського бюджету, зокрема в частині процедури і критеріїв відбору проектів	Мінінфраструктури, Мінфін	січень — червень 2024 р.	Офіс Ради Європи в Україні, Програма розвитку ООН в Україні, Фонд «Східна Європа», громадські організації «Форум розвитку громадянського суспільства», «Соціал Буст», «Всеукраїнська організація інвалідів «Українське товариство сліпих», інші інститути громадянського суспільства, інші міжнародні організації, програми міжнародної технічної допомоги (за згодою)	розроблено законопроект	
		3) проведення консультацій з громадськістю щодо зазначеного законопроекту	Мінінфраструктури, Мінфін	липень — серпень 2024 р.	Офіс Ради Європи в Україні, Програма розвитку ООН в Україні, Фонд «Східна Європа», громадські організації «Форум розвитку громадянського суспільства», «Соціал Буст», «Всеукраїнська організація інвалідів «Українське товариство сліпих», інші інститути громадянського суспільства, інші міжнародні організації, програми міжнародної технічної допомоги (за згодою)	проведено консультації з громадськістю за участю заінтересованих сторін, оприлюднено звіт про результати консультацій з громадськістю	
		4) внесення зазначеного законопроекту на розгляд Кабінету Міністрів України	Мінінфраструктури	вересень — грудень 2024 р.		законопроект внесено на розгляд Верховної Ради України	
9.	Удосконалення процедур підготовки регуляторних актів, зокрема механізмів і процедур залучення інститутів громадянського суспільства та суб'єктів господарювання	1) розроблення законопроекту щодо внесення змін до Закону України «Про засади державної регуляторної політики у сфері господарської діяльності»	ДРС, інші заінтересовані органи виконавчої влади	лютий 2023 р.	інститути громадянського суспільства, міжнародні організації, програми міжнародної технічної допомоги (за згодою)	розроблено законопроект	на законодавчому рівні уніфіковано процедури підготовки регуляторних актів для регуляторних органів різних рівнів, зокрема в частині механізмів і процедур залучення інститутів громадянського суспільства та суб'єктів господарювання
		2) проведення консультацій з громадськістю щодо зазначеного законопроекту	ДРС	квітень — червень 2023 р.	інститути громадянського суспільства, міжнародні організації, програми міжнародної технічної допомоги (за згодою)	проведено консультації з громадськістю за участю заінтересованих сторін, оприлюднено звіт про результати консультацій з громадськістю	
		3) внесення зазначеного законопроекту на розгляд Кабінету Міністрів України	Мінекономіки	вересень 2023 р.		законопроект внесено на розгляд Верховної Ради України	
10.	Удосконалення засад функціонування регіональних рад підприємців	1) розроблення проекту акта Кабінету Міністрів України про внесення змін до постанови Кабінету Міністрів України від 18 травня 2011 р. № 526 «Про утворення регіональних рад підприємців в Автономній Республіці Крим, областях, мм. Києві та Севастополі»	Мінекономіки, інші заінтересовані органи виконавчої влади	червень —жовтень 2023 р.	інститути громадянського суспільства, міжнародні організації, програми міжнародної технічної допомоги (за згодою)	розроблено проект акта	створено сприятливі умови для функціонування регіональних рад підприємців, їх залучення до формування та реалізації державної політики
		2) проведення консультацій з громадськістю щодо зазначеного проекту акта	Мінекономіки, інші заінтересовані органи виконавчої влади	листопад — грудень 2023 р.	інститути громадянського суспільства, міжнародні організації, програми міжнародної технічної допомоги (за згодою)	проведено консультації з громадськістю за участю заінтересованих сторін, оприлюднено звіт про результати консультацій з громадськістю	
		3) внесення зазначеного проекту акта на розгляд Кабінету Міністрів України	Мінекономіки	лютий 2024 р.		прийнято постанову Кабінету Міністрів України	
11.	Впровадження інструментів діалогу як підходу до вирішення чутливих питань, розв'язання конфліктів	1) здійснення заходів для підвищення обізнаності членів територіальних громад щодо інструментів діалогу	Мінреінтеграції, обласні військові адміністрації, інші заінтересовані органи виконавчої влади	протягом 2023 — 2024 років (після припинення активних воєнних (бойових) дій)	Міжнародний фонд «Відродження», всеукраїнська громадська організація «Асоціація сприяння самоорганізації населення», Центр досліджень медіації та діалогу Національного університету «Києво-Могилянська академія», інші інститути громадянського суспільства, ОБСЄ, інші міжнародні організації, програми міжнародної технічної допомоги (за згодою)	здійснено заходи для підвищення обізнаності членів територіальних громад щодо інструментів діалогу	органи виконавчої влади, органи місце-вого самоврядування обізнані з інструментами діалогу та впроваджують їх для сприяння розв'язанню конфліктних ситуацій, вирішенню чутливих питань на регіональному і місцевому рівні
		2) проведення тренінгів для представників органів виконавчої влади та органів місцевого самоврядування з ведення діалогу	Мінреінтеграції, Український національний центр розбудови миру (за згодою), обласні військові адміністрації, інші заінтересовані органи виконавчої влади	протягом 2023 — 2024 років (після припинення активних воєнних (бойових) дій)	Міжнародний фонд «Відродження», всеукраїнська громадська організація «Асоціація сприяння самоорганізації населення», Центр досліджень медіації та діалогу Національного університету «Києво-Могилянська академія», інші інститути громадянського суспільства, ОБСЄ, інші міжнародні організації, програми міжнародної технічної допомоги (за згодою)	проведено не менше дев'яти тренінгів з ведення діалогу для представників органів виконавчої влади, органів місцевого самоврядування	
		3) проведення оцінки ризиків виникнення конфліктів у територіальних громадах	Мінреінтеграції, Український національний центр розбудови миру (за згодою), обласні військові адміністрації, інші заінтересовані органи виконавчої влади	протягом 2023 — 2024 років (після припинення активних воєнних (бойових) дій)	Міжнародний фонд «Відродження», всеукраїнська громадська організація «Асоціація сприяння самоорганізації населення», Центр досліджень медіації та діалогу Національного університету «Києво-Могилянська академія», інші інститути громадянського суспільства, інші міжнародні організації, програми міжнародної технічної допомоги (за згодою)	проведено не менше двох досліджень з оцінки ризиків виникнення конфліктів у територіальних громадах	
		4) проведення заходів із використанням інструментів діалогу з метою вирішення конфліктів у територіальних громадах	Мінреінтеграції, обласні військові адміністрації, інші заінтересовані органи виконавчої влади	протягом 2023— 2024 років (після припинення активних воєнних (бойових) дій)	Міжнародний фонд «Відродження», всеукраїнська громадська організація «Асоціація сприяння самоорганізації населення», Центр досліджень медіації та діалогу Національного університету «Києво-Могилянська академія», інші інститути громадянського суспільства, інші міжнародні організації, програми міжнародної технічної допомоги (за згодою)	проведено не менше ніж 18 заходів для вирішення конфліктів у територіальних громадах	
		5) забезпечення розроблення програм підвищення кваліфікації з питань діалогу як підходу до вирішення чутливих питань, розв'язання конфліктів для державних службовців та посадових осіб місцевого самоврядування з подальшим проведенням відповідного навчання	НАДС	протягом 2023 — 2024 років	Міжнародний фонд «Відродження», всеукраїнська громадська організація «Асоціація сприяння самоорганізації населення», Центр досліджень медіації та діалогу Національного університету «Києво-Могилянська академія», інші інститути громадянського суспільства, товариство з обмеженою відповідальністю «Академія професійного розвитку», інші міжнародні організації, програми міжнародної технічної допомоги (за згодою)	проведено навчання не менш як 1 тис. осіб	
12.	Створення комунікаційної платформи для громадських об'єднань ветеранів	1) вивчення кращих практик подібних ресурсів, проведення консультацій з громадськістю	Мінветеранів	лютий — червень 2023 р.	інститути громадянського суспільства, міжнародні організації, програми міжнародної технічної допомоги (за згодою)	обрано модель комунікаційної платформи для громадських об'єднань ветеранів	налагоджено системну взаємодію з громадськими об'єднаннями ветеранів завдяки функціонуванню єдиного ресурсу для комунікації та інформування про послуги і можливості для громадських об'єднань ветеранів
		2) розроблення та впровадження комунікаційної платформи для громадських об'єднань ветеранів	Мінветеранів	липень 2023 р. — червень 2024 р.	інститути громадянського суспільства, міжнародні організації, програми міжнародної технічної допомоги (за згодою)	впроваджено комунікаційну платформу	
		3) проведення інформаційної кампанії щодо використання комунікаційної платформи для громадських об'єднань ветеранів	Мінветеранів	липень — вересень 2024 р.	інститути громадянського суспільства, міжнародні організації, програми міжнародної технічної допомоги (за згодою)	проведено інформаційну кампанію	
13.	Підвищення спроможності органів державної влади, органів місцевого самоврядування, громадян та інститутів громадянського суспільства використовувати інструменти громадської участі	реалізація (сприяння реалізації) проектів і програм, спрямованих на підвищення спроможності органів державної влади, органів місцевого самоврядування, громадян та інститутів громадянського суспільства використовувати інструменти громадської участі (електронні петиції, публічні консультації, громадські ради, громадська експертиза тощо)	центральні органи виконавчої влади, Секретаріат Кабінету Міністрів України	лютий 2023 р. — грудень 2024 р.	громадські організації «Форум розвитку громадянського суспільства», «Український незалежний центр політичних досліджень», «Ініціативний центр сприяння активності та розвитку громадського почину «Єднання», інші інститути громадянського суспільства, ТОВ «Академія професійного розвитку», ОБСЄ, інші міжнародні організації, програми міжнародної технічної допомоги (за згодою)	реалізовано відповідні проекти, програми, проведено відповідні заходи	представниками органів державної влади, органів місцевого самоврядування, інститутів громадянського суспільства, громадянами отримано можливість підвищити спроможність використовувати інструменти громадської участі
14.	Вивчення та поширення кращих вітчизняних та зарубіжних практик громадської участі у формуванні та реалізації державної політики, вирішенні питань місцевого значення	вивчення українського та зарубіжного досвіду використання інструментів громадської участі у формуванні та реалізації державної політики на національному та регіональному рівні, вирішенні питань місцевого значення	центральні органи виконавчої влади, Секретаріат Кабінету Міністрів України, Мін'юст, Мінмолодьспорт, Мінінфраструктури, МЗС, НАДС	лютий 2023 р. — грудень 2024 р.	всеукраїнська громадська організація «Асоціація сприяння самоорганізації населення», інші інститути громадянського суспільства, ОБСЄ, інші міжнародні організації, програми міжнародної технічної допомоги (за згодою)	підготовлено та опубліковано відповідні аналітичні та інші матеріали	представниками органів державної влади, органів місцевого самоврядування, інститутів громадянського суспільства, громадянами отримано доступ до інформації про кращі практики громадської участі
		Створення сприятливих умов для формування та інституційного розвитку інститутів громадянського суспільства					
15.	Забезпечення функціонування цілісної системи громадянської освіти та моніторингу її ефективності	розроблення та затвердження програми та навчально-методичних матеріалів курсу громадянської освіти для закладів професійної (професійно- технічної) освіти	МОН	березень 2023 р. — грудень 2024 р.	громадська організація «Одеський інститут соціальних технологій», інші інститути громадянського суспільства, міжнародні організації, програми міжнародної технічної допомоги (за згодою)	затверджено програму курсу та відповідні навчально-методичні матеріали	створено умови для здобуття громадянами, зокрема учнями закладів професійної (професійно-технічної) освіти, громадянської освіти, що сприятиме розумінню ролі громадянського суспільства, можливостей створення інститутів громадянського суспільства та залучення до їх діяльності, механізмів громадської участі
16.	Спрощення і скорочення строків реєстрації, створення і припинення інститутів громадянського суспільства, розширення переліку суб'єктів реєстрації	1) розроблення проектів нормативно-правових актів, спрямованих на реалізацію Закону України «Про внесення змін до деяких законів України щодо унормування діяльності та державної реєстрації громадських організацій», зокрема модельного статуту громадської організації	Мін'юст	протягом трьох місяців з дня опублікування Закону	громадські організації «Український незалежний центр політичних досліджень», «Центр демократії та верховенства права», «Ініціативний центр сприяння активності та розвитку громадського почину «Єднання», Спільний представницький орган репрезентативних всеукраїнських об'єднань профспілок на національному рівні, інші інститути громадянського суспільства, міжнародні організації, програми міжнародної технічної допомоги (за згодою)	розроблено проекти актів	на законодавчому рівні спрощено умови для створення та припинення діяльності громадських організацій, у відповідних процедурах зменшено адміністративне навантаження на громадян

ДОКУМЕНТИ

		2) проведення консультацій з громадськістю щодо зазначених проектів актів	Мін'юст	протягом трьох місяців з дня опублікування Закону	громадські організації «Український незалежний центр політичних досліджень», «Центр демократії та верховенства права», «Ініціативний центр сприяння активності та розвитку громадського почину «Єднання», Спільний представницький орган репрезентативних всеукраїнських об'єднань профспілок на національному рівні, інші інститути громадянського суспільства, міжнародні організації, програми міжнародної технічної допомоги (за згодою)	проведено консультації з громадськістю за участю заінтересованих сторін, оприлюднено звіт про результати консультацій з громадськістю	
		3) внесення зазначених проектів актів на розгляд Кабінету Міністрів України	Мін'юст	протягом трьох місяців з дня опублікування Закону		Кабінетом Міністрів України прийнято відповідні нормативно-правові акти	
		4) підготовка пропозицій стосовно шляхів спрощення припинення інститутів громадянського суспільства	Мін'юст, Мінцифри, Мінфін, Мінінфраструктури, ДПС, Укрдержархів	лютий — серпень 2023 р.	громадські організації «Український незалежний центр політичних досліджень», «Центр демократії та верховенства права», «Ініціативний центр сприяння активності та розвитку громадського почину «Єднання», Спільний представницький орган репрезентативних всеукраїнських об'єднань профспілок на національному рівні, інші інститути громадянського суспільства, міжнародні організації, програми міжнародної технічної допомоги (за згодою)	подано Кабінету Міністрів України відповідні пропозиції	
17.	Удосконалення інструментів подання документів в електронній формі для здійснення реєстраційних дій щодо громадських об'єднань	1) розроблення та затвердження технічних завдань на доопрацювання Єдиного державного реєстру юридичних осіб, фізичних осіб —підприємців та громадських формувань та Єдиного державного вебпорталу електронних послуг (в частині можливості подання і прийняття документів в електронній формі для проведення реєстраційних дій щодо громадських об'єднань)	Мін'юст, Мінцифри, державне підприємство «Національні інформаційні системи» (за згодою)	лютий — квітень 2023 р.	громадські організації «Український незалежний центр політичних досліджень», «Центр демократії та верховенства права», «Ініціативний центр сприяння активності та розвитку громадського почину «Єднання», інші інститути громадянського суспільства, міжнародні організації, програми міжнародної технічної допомоги (за згодою)	розроблено та затверджено технічні завдання	створено умови для подання в електронній формі документів для здійснення реєстраційних дій щодо громадських об'єднань, що суттєво спростить процес державної реєстрації як для громадських об'єднань, так і для інших видів непідприємницьких товариств
		2) розроблення та впровадження в експлуатацію доопрацьованого програмного забезпечення Єдиного державного реєстру юридичних осіб, фізичних осіб —підприємців та громадських формувань та Єдиного державного вебпорталу електронних послуг	Мін'юст, Мінцифри, державне підприємство «Національні інформаційні системи» (за згодою)	травень — грудень 2023 р.	громадські організації «Український незалежний центр політичних досліджень», «Центр демократії та верховенства права», «Ініціативний центр сприяння активності та розвитку громадського почину «Єднання», інші інститути громадянського суспільства, міжнародні організації, програми міжнародної технічної допомоги (за згодою)	оновлено програмне забезпечення Єдиного державного реєстру юридичних осіб, фізичних осіб —підприємців та громадських формувань та впроваджено в експлуатацію Єдиний державний вебпортал електронних послуг	
		3) налагодження електронної взаємодії між Єдиним державним реєстром юридичних осіб, фізичних осіб —підприємців та громадських формувань та Єдиним державним вебпорталом електронних послуг в частині проведення реєстраційних дій щодо громадських об'єднань на підставі документів, поданих в електронній формі	Мін'юст, Мінцифри, державне підприємство «Національні інформаційні системи» (за згодою)	грудень 2023 р. — березень 2024 р.	громадські організації «Український незалежний центр політичних досліджень», «Центр демократії та верховенства права», «Ініціативний центр сприяння активності та розвитку громадського почину «Єднання», інші інститути громадянського суспільства, міжнародні організації, програми міжнародної технічної допомоги (за згодою)	забезпечено можливість подання через Єдиний державний вебпортал електронних послуг в електронній формі документів для здійснення реєстраційних дій щодо громадських об'єднань	
18.	Підвищення рівня обізнаності інститутів громадянського суспільства щодо законодавства, пов'язаного із складенням фінансової звітності, провадженням інститутами підприємницької діяльності, запобіганням та протидією легалізації (відмиванню) доходів, одержаних злочинним шляхом, фінансуванню тероризму та фінансуванню розповсюдження зброї масового знищення для юридичних осіб, у тому числі інститутів громадянського суспільства	1) підготовка роз'яснень щодо заповнення фінансової звітності, провадження підприємницької діяльності інститутами громадянського суспільства	Мінфін	лютий 2023 р.	громадські організації «Український незалежний центр політичних досліджень», «Центр демократії та верховенства права», «Ініціативний центр сприяння активності та розвитку громадського почину «Єднання», Міжнародний фонд «Відродження», інші інститути громадянського суспільства, міжнародні організації, програми міжнародної технічної допомоги, засоби масової інформації (за згодою)	роз'яснення розміщено на офіційному веб-сайті Мінфіну	підвищено рівень знань інститутів громадянського суспільства, насамперед новоутворених, щодо законодавства, пов'язаного із складенням фінансової звітності, провадженням інститутами підприємницької діяльності, запобіганням та протидією легалізації (відмиванню) доходів, одержаних злочинним шляхом, фінансуванню тероризму та фінансуванню розповсюдження зброї масового знищення. Створено умови для зменшення випадків порушення відповідного законодавства
		2) підготовка Методології визначення юридичною особою кінцевого бенефіціарного власника з урахуванням результатів консультацій з громадськістю, у тому числі з інститутами громадянського суспільства	Мінфін, Мін'юст, Мінцифри, Держфінмоніторинг, Національний банк (за згодою), НКЦПРФ (за згодою)	лютий 2023 р. — 90 днів з дня припинення або скасування воєнного стану в Україні	громадські організації «Український незалежний центр політичних досліджень», «Центр демократії та верховенства права», «Трансперенсі Інтернешнл Україна», «Разом проти корупції», «Центр протидії корупції», інші інститути громадянського суспільства, міжнародні організації, проект «Посилення заходів із протидії відмиванню коштів та фінансуванню тероризму в Україні» в рамках програми Європейського Союзу і Ради Європи «Партнерство заради належного врядування», засоби масової інформації (за згодою)	Методологію визначення юридичною особою кінцевого бенефіціарного власника розміщено на офіційному веб-сайті Мінфіну	
19.	Сприяння підвищенню рівня залученості громадян до створення та діяльності інститутів громадянського суспільства	проведення інформаційних кампаній для популяризації переваг створення інститутів громадянського суспільства та роз'яснення реєстраційних процедур	центральні органи виконавчої влади, обласні, Київська міська військові адміністрації	протягом 2023—2024 років	громадські організації «Український незалежний центр політичних досліджень», «Центр демократії та верховенства права», «Ініціативний центр сприяння активності та розвитку громадського почину «Єднання», «Всеукраїнська організація інвалідів «Українське товариство сліпих», інші інститути громадянського суспільства, міжнародні організації, програми міжнародної технічної допомоги, засоби масової інформації (за згодою)	проведено інформаційні заходи, регіональні інформаційні кампанії	підвищено рівень обізнаності громадян з перевагами створення інститутів громадянського суспільства для спільного вирішення проблемних питань, захисту прав та інтересів, реалізації суспільно корисної діяльності, а також відповідними реєстраційними процедурами
20.	Удосконалення умов для утворення, діяльності та припинення органів самоорганізації населення	1) супроводження у Верховній Раді України проекту Закону України «Про внесення змін до Закону України «Про органи самоорганізації населення» щодо удосконалення порядку організації, діяльності та припинення органу самоорганізації населення»	Мінінфраструктури	до прийняття Закону	всеукраїнська громадська організація «Асоціація сприяння самоорганізації населення», Міжнародний фонд «Відродження», всеукраїнські асоціації органів місцевого самоврядування, інші інститути громадянського суспільства, міжнародні організації, програми міжнародної технічної допомоги (за згодою)	забезпечено супровід проекту Закону на всіх етапах його розгляду	створено умови для застосування єдиного підходу та спрощення процедур утворення, діяльності та припинення органів самоорганізації населення
		2) розроблення проекту методичних рекомендацій щодо нормативно-правового регулювання на місцевому рівні порядку створення, діяльності та припинення органів самоорганізації населення	Мінінфраструктури	у 60-денний строк з дня набрання чинності Законом	всеукраїнська громадська організація «Асоціація сприяння самоорганізації населення», Міжнародний фонд «Відродження», всеукраїнські асоціації органів місцевого самоврядування, інші інститути громадянського суспільства, міжнародні організації, програми міжнародної технічної допомоги (за згодою)	розроблено проект методичних рекомендацій	
		3) проведення консультацій з громадськістю щодо зазначеного проекту методичних рекомендацій	Мінінфраструктури	у 60-денний строк з дня набрання чинності Законом	всеукраїнська громадська організація «Асоціація сприяння самоорганізації населення», Міжнародний фонд «Відродження», всеукраїнські асоціації органів місцевого самоврядування, інші інститути громадянського суспільства, міжнародні організації, програми міжнародної технічної допомоги (за згодою)	проведено консультації з громадськістю за участю заінтересованих сторін, оприлюднено звіт про результати консультацій з громадськістю	
		4) оприлюднення зазначених методичних рекомендацій	Мінінфраструктури	у 60-денний строк з дня набрання чинності Законом	всеукраїнська громадська організація «Асоціація сприяння самоорганізації населення», Міжнародний фонд «Відродження», всеукраїнські асоціації органів місцевого самоврядування, інші інститути громадянського суспільства, міжнародні організації, програми міжнародної технічної допомоги (за згодою)	методичні рекомендації оприлюднено на офіційному веб-сайті Мінінфраструкту-ри та веб-сайті «Децентралізація»	
21.	Удосконалення конкурсних процедур з визначення програм (проектів, заходів), розроблених інститутами громадянського суспільства	1) забезпечення проведення конкурсів з визначення програм (проектів, заходів), розроблених інститутами громадянського суспільства, для виконання (реалізації) яких надається фінансова підтримка, з використанням модуля «Е-конкурси» онлайн-платформи «ВзаємоДія» та забезпечення проведення конкурсів для обмінів молоддю з використанням модуля «Обміни молоддю» онлайн-платформи «ВзаємоДія»	Мінсоцполітики, Мінмолодьспорт, Мінветеранів, Мінцифри, інші заінтересовані центральні органи виконавчої влади, обласні, Київська міська військові адміністрації	протягом 2023 — 2024 років	Програма «Електронне врядування задля підзвітності влади та участі громади» (EGAP), міжнародна благодійна організація «Фонд «Східна Європа», громадські організації «Український незалежний центр політичних досліджень», «Центр демократії та верховенства права», «Ініціативний центр сприяння активності та розвитку громадського почину «Єднання», «Всеукраїнська організація інвалідів «Українське товариство сліпих», Реанімаційний пакет реформ, інші інститути громадянського суспільства, міжнародні організації, програми міжнародної технічної допомоги (за згодою)	органи виконавчої влади, які відповідно до законодавства проводять конкурси програм (проектів, заходів) інститутів громадянського суспільства, використовують модулі «Е-конкурси» та «Обміни молоддю» онлайн-платформи «ВзаємоДія»	усі конкурси з визначення програм (проектів, заходів), розроблених інститутами громадянського суспільства, для виконання (реалізації) яких надається фінансова підтримка, проводяться з використанням модулів «Е-конкурси» та «Обміни молоддю» онлайн-платформи «ВзаємоДія», що суттєво спрощує умови отримання бюджетної підтримки інститутами громадянського суспільства
		2) розроблення проекту акта Кабінету Міністрів України щодо удосконалення конкурсних процедур з визначення програм (проектів, заходів) інститутів громадянського суспільства та створення сприятливих умов для реалізації таких програм (проектів, заходів), зокрема нормативного врегулювання витрат для реалізації програм (проектів, заходів), удосконалення переліку витрат, які можливо здійснювати в рамках їх реалізації за рахунок бюджетних коштів, розроблення методики планування таких витрат; визначення механізму проектної та інституційної підтримки інститутів громадянського суспільства в рамках реалізації програм (проектів, заходів), які згідно із законодавством мають право на її отримання	Мінекономіки, Мінфін, Мінсоцполітики, Мінветеранів	вересень 2023 р.	громадські організації «Український незалежний центр політичних досліджень», «Центр демократії та верховенства права», «Ініціативний центр сприяння активності та розвитку громадського почину «Єднання», «Всеукраїнська організація інвалідів «Українське товариство сліпих», інші інститути громадянського суспільства, міжнародні організації, програми міжнародної технічної допомоги (за згодою)	розроблено проект акта	
		3) проведення консультацій з громадськістю щодо зазначеного проекту акта	Мінекономіки	жовтень 2023 р.	громадські організації «Український незалежний центр політичних досліджень», «Центр демократії та верховенства права», «Ініціативний центр сприяння активності та розвитку громадського почину «Єднання», «Всеукраїнська організація інвалідів «Українське товариство сліпих», інші інститути громадянського суспільства, міжнародні організації, програми міжнародної технічної допомоги (за згодою)	проведено консультації з громадськістю за участю заінтересованих сторін, оприлюднено звіт про результати консультацій з громадськістю	
		4) внесення зазначеного проекту акта на розгляд Кабінету Міністрів України	Мінекономіки	грудень 2023 р.		прийнято акт Кабінету Міністрів України	
		5) вивчення питання щодо розширення переліку інститутів громадянського суспільства, які можуть брати участь у конкурсах програм (проектів, заходів)	Мінекономіки, інші заінтересовані центральні органи виконавчої влади, обласні, Київська міська військові адміністрації	лютий — червень 2023 р.	громадська організація «Всеукраїнська організація інвалідів «Українське товариство сліпих», інші інститути громадянського суспільства, міжнародні організації, програми міжнародної технічної допомоги (за згодою)	підготовлено та оприлюднено аналітичні матеріали	
		6) підготовка пропозицій щодо розширення переліку інститутів громадянського суспільства, які можуть брати участь у конкурсному відборі з урахуванням результатів опрацювання питання можливості його розширення	Мінекономіки, інші заінтересовані центральні органи виконавчої влади, обласні, Київська міська військові адміністрації	липень — вересень 2023 р.	громадська організація «Всеукраїнська організація інвалідів «Українське товариство сліпих», інші інститути громадянського суспільства, міжнародні організації, програми міжнародної технічної допомоги (за згодою)	підготовлено та подано Кабінету Міністрів України відповідні пропозиції	

ДОКУМЕНТИ

22.	Сприяння підвищенню рівня обізнаності інститутів громадянського суспільства щодо участі у конкурсах з метою отримання бюджетної підтримки, формуванню відповідних навичок	1) проведення в межах компетенції тренінгів для інститутів громадянського суспільства з питань підготовки програм (проектів, заходів) для участі у конкурсах з метою отримання бюджетної підтримки, роботи з органами, що здійснюють казначейське обслуговування бюджетних коштів тощо	Мінсоцполітики, Фонд соціального захисту осіб з інвалідністю, Мінветеранів, Мінмолодьспорт, Казначейство	протягом 2023—2024 років	громадські організації «Український незалежний центр політичних досліджень», «Ініціативний центр сприяння активності та розвитку громадського почину «Єднання», інші інститути громадянського суспільства, міжнародні організації, програми міжнародної технічної допомоги (за згодою)	проведено не менше ніж три тренінги для кожної цільової категорії інститутів громадянського суспільства	створено умови для розширення кількості інститутів громадянського суспільства, що володіють навичками підготовки якісних програм (проектів, заходів) для участі у конкурсах з метою отримання бюджетної підтримки як на національному, так і на регіональному та місцевому рівні
		2) проведення тренінгів для інститутів громадянського суспільства з питань підготовки програм (проектів, заходів) для участі у конкурсах з метою отримання бюджетної підтримки, роботи з органами, що здійснюють казначейське обслуговування бюджетних коштів тощо	обласні, Київська міська військові адміністрації, Казначейство, Мінветеранів	протягом 2023—2024 років	громадські організації «Український незалежний центр політичних досліджень», «Ініціативний центр сприяння активності та розвитку громадського почину «Єднання», інші інститути громадянського суспільства, міжнародні організації, програми міжнародної технічної допомоги (за згодою)	у кожній області та м. Києві проведено не менше ніж три тренінги для інститутів громадянського суспільства	
23.	Сприяння запровадженню додаткових механізмів підтримки інститутів громадянського суспільства на місцевому рівні	1) сприяння запровадженню на місцевому рівні конкурсів програм (проектів, заходів) інститутів громадянського суспільства, що спрямовані на розвиток громадянського суспільства	обласні, Київська міська військові адміністрації	протягом 2023—2024 років	органи місцевого самоврядування, всеукраїнські асоціації органів місцевого самоврядування, громадські організації «Український незалежний центр політичних досліджень», «Центр демократії та верховенства права», «Ініціативний центр сприяння активності та розвитку громадського почину «Єднання», «Всеукраїнська організація інвалідів «Українське товариство сліпих», інші інститути громадянського суспільства, міжнародні організації, програми міжнародної технічної допомоги (за згодою)	запроваджено відповідні конкурси на місцевому рівні	створено додаткові умови для отримання інститутами громадянського суспільства підтримки з боку громад для реалізації суспільно корисних програм (проектів, заходів)
		2) вивчення можливостей запровадження на рівні громад конкурсів соціальних проектів громадських об'єднань ветеранів, ініціативних груп та окремих ветеранів за принципом регрантінгу	Мінветеранів, Мінінфраструктури, інші заінтересовані органи виконавчої влади	лютий 2023 р.	громадська організація «Всеукраїнська організація інвалідів «Українське товариство сліпих», інші інститути громадянського суспільства, всеукраїнські асоціації органів місцевого самоврядування, міжнародні організації, програми міжнародної технічної допомоги (за згодою)	зібрано відповідну інформацію; підготовлено та оприлюднено аналітичні матеріали	
		3) розроблення рекомендацій, методичних матеріалів щодо запровадження на рівні громад конкурсів соціальних проектів громадських об'єднань ветеранів, ініціативних груп та окремих ветеранів за принципом регрантінгу	Мінветеранів, Мінінфраструктури, інші заінтересовані органи виконавчої влади	лютий — липень 2023 р.	громадська організація «Всеукраїнська організація інвалідів «Українське товариство сліпих», інші інститути громадянського суспільства, всеукраїнські асоціації органів місцевого самоврядування, міжнародні організації, програми міжнародної технічної допомоги (за згодою)	підготовлено та оприлюднено на офіційному веб-сайті Мінветеранів відповідні рекомендації, методичні матеріали	
24.	Запровадження податкових стимулів для підтримки інститутів громадянського суспільства, їх участі в соціально-економічному розвитку держави з урахуванням світової практики	Опрацювання питання запровадження механізмів фінансової підтримки органами місцевого самоврядування інститутів громадянського суспільства	Мінінфраструктури, інші заінтересовані органи виконавчої влади	квітень —грудень 2023 р.	громадська організація «Український незалежний центр політичних досліджень», благодійна організація «Український форум благодійників», молодіжна організація «Пласт — Національна скаутська організація України», громадські організації «Центр демократії та верховенства права», «Ініціативний центр сприяння активності та розвитку громадського почину «Єднання», «Інститут податкових реформ», всеукраїнські асоціації органів місцевого самоврядування, інші інститути громадянського суспільства, міжнародні організації, програми міжнародної технічної допомоги (за згодою)	підготовлено та оприлюднено аналітичні матеріали, подано Кабінету Міністрів України відповідні пропозиції	створено сприятливе середовище для юридичних і фізичних осіб, які здійснюють фінансову підтримку інститутів громадянського суспільства
25.	Сприяння розвитку волонтерської діяльності	1) забезпечення перегляду та приведення міністерствами та іншими центральними органами виконавчої влади їх нормативно-правових актів у відповідність із Законом України «Про волонтерську діяльність» та Податковим кодексом України з урахуванням внесених до них змін в частині сприяння розвитку волонтерської діяльності, зокрема в умовах війни	Мінсоцполітики, Мінветеранів, Мінмолодьспорт, Мінфін, інші заінтересовані органи виконавчої влади	у строки, визначені законами	громадські організації «Центр демократії та верховенства права», «Український незалежний центр політичних досліджень», «Ініціативний центр сприяння активності та розвитку громадського почину «Єднання», Реанімаційний пакет реформ, Товариство Червоного Хреста в Україні, Національне українське молодіжне об'єднання, молодіжна організація «Пласт — Національна скаутська організація України», інші інститути громадянського суспільства, міжнародні організації, програми міжнародної технічної допомоги (за згодою)	розроблено нормативно-правові акти з метою приведення їх у відповідність з прийнятими законами. Забезпечено реалізацію впроваджених змін до законодавства в сфері волонтерської діяльності через необхідні порядки та процедури	унормовано вимоги для провадження волонтерської діяльності, залучення волонтерів інститутами громадянського суспільства, іншими установами, організаціями
		2) розроблення законопроекту щодо удосконалення законодавства в частині залучення до відповідної діяльності дітей та молоді, здійснення заходів для формування культури волонтерської діяльності у здобувачів освіти	Мінсоцполітики, Нацсоцслужба, Мінмолодьспорт, МОН, Мінветеранів, МВС	лютий — квітень 2023 р.	громадські організації «Центр демократії та верховенства права», «Український незалежний центр політичних досліджень», «Ініціативний центр сприяння активності та розвитку громадського почину «Єднання», Реанімаційний пакет реформ, Товариство Червоного Хреста в Україні, Національне українське молодіжне об'єднання, молодіжна організація «Пласт — Національна скаутська організація України», інші інститути громадянського суспільства, міжнародні організації, програми міжнародної технічної допомоги (за згодою)	розроблено законопроект	
		3) проведення консультацій з громадськістю щодо зазначеного законопроекту	Мінсоцполітики	травень 2023 р.	громадські організації «Центр демократії та верховенства права», «Український незалежний центр політичних досліджень», «Ініціативний центр сприяння активності та розвитку громадського почину «Єднання», Реанімаційний пакет реформ, Товариство Червоного Хреста в Україні, Національне українське молодіжне об'єднання, молодіжна організація «Пласт — Національна скаутська організація України», інші інститути громадянського суспільства, міжнародні організації, програми міжнародної технічної допомоги (за згодою)	проведено консультації з громадськістю за участю заінтересованих сторін, оприлюднено звіт про результати консультацій з громадськістю	
		4) внесення зазначеного законопроекту на розгляд Кабінету Міністрів України	Мінсоцполітики	липень 2023 р.		законопроект внесено на розгляд Верховної Ради України	
26.	Реалізація проектів, спрямованих на розвиток інфраструктури, зокрема цифрової, для ефективного функціонування інститутів громадянського суспільства, доступу таких інститутів до навчання, комунікації, мережування, обміну ресурсами	реалізація (сприяння реалізації) проектів із створення ресурсних центрів, хабів, інших інфраструктурних об'єктів для доступу інститутів громадянського суспільства до навчання, комунікації, мережування, обміну ресурсами, взаємодії з органами виконавчої влади та органами місцевого самоврядування	обласні, Київська міська військові адміністрації	протягом 2023—2024 років	органи місцевого самоврядування, інститути громадянського суспільства, міжнародні організації, програми міжнародної технічної допомоги (за згодою)	на регіональному, місцевому рівні створено ресурсні центри, хаби, інші інфраструктурні об'єкти, які сприяють доступу інститутів громадянського суспільства до навчання, комунікації, мережування, обміну ресурсами, взаємодії з органами виконавчої влади та органами місцевого самоврядування	створено умови для посилення інституційної спроможності інститутів громадянського суспільства
27.	Сприяння спрощенню системи реєстрації і надання гуманітарної допомоги	1) підготовка законопроекту щодо внесення змін до Закону України «Про гуманітарну допомогу» щодо спрощення правових, організаційних засад отримання, надання, оформлення, розподілу і контролю за цільовим використанням гуманітарної допомоги; сприяння прозорості обліку та звітування в сфері гуманітарної допомоги; удосконалення законодавчого регулювання порядку визнання вантажів (товарів), коштів, у тому числі в іноземній валюті, виконаних робіт, наданих послуг гуманітарною допомогою	Мінсоцполітики	лютий — червень 2023 р.	громадські організації «Український незалежний центр політичних досліджень», «Центр демократії та верховенства права», «Ініціативний центр сприяння активності та розвитку громадського почину «Єднання», міжнародний благодійний фонд «Карітас України», інші інститути громадянського суспільства, міжнародні організації, програми міжнародної технічної допомоги (за згодою)	розроблено законопроект	створено умови для спрощення процедур отримання, надання, оформлення, розподілу і контролю за цільовим використанням гуманітарної допомоги
		2) проведення консультацій з громадськістю щодо зазначеного законопроекту	Мінсоцполітики	липень 2023 р.	громадські організації «Український незалежний центр політичних досліджень», «Центр демократії та верховенства права», «Ініціативний центр сприяння активності та розвитку громадського почину «Єднання», міжнародний благодійний фонд «Карітас України», інші інститути громадянського суспільства, міжнародні організації, програми міжнародної технічної допомоги (за згодою)	проведено консультації з громадськістю за участю заінтересованих сторін, оприлюднено звіт про результати консультацій з громадськістю	
		3) внесення зазначеного законопроекту на розгляд Кабінету Міністрів України	Мінсоцполітики	вересень 2023 р.		законопроект внесено на розгляд Верховної Ради України	
		Стимулювання участі інститутів громадянського суспільства в соціально-економічному розвитку України					
28.	Удосконалення правових умов для участі інститутів громадянського суспільства у наданні за бюджетні кошти суспільно значущих послуг	1) розроблення законопроекту щодо удосконалення механізмів надання соціальних послуг та визначення єдиного підходу до фінансування соціальних послуг надавачами з державного і недержавного секторів	Мінсоцполітики, Мінфін, Мінветеранів, інші заінтересовані органи виконавчої влади	квітень —серпень 2023 р.	міжнародний благодійний фонд «Карітас України», громадські організації «Український незалежний центр політичних досліджень», «Центр демократії та верховенства права», «Ініціативний центр сприяння активності та розвитку громадського почину «Єднання», всеукраїнські асоціації органів місцевого самоврядування, інші інститути громадянського суспільства, міжнародні організації, програми міжнародної технічної допомоги (за згодою)	розроблено законопроект	створено конкурентні умови для залучення до надання соціальних послуг надавачів як з державного, так і недержавного сектору
		2) проведення консультацій з громадськістю щодо зазначеного законопроекту	Мінсоцполітики	вересень 2023 р.	міжнародний благодійний фонд «Карітас України», громадські організації «Український незалежний центр політичних досліджень», «Центр демократії та верховенства права», «Ініціативний центр сприяння активності та розвитку громадського почину «Єднання», всеукраїнські асоціації органів місцевого самоврядування, інші інститути громадянського суспільства, міжнародні організації, програми міжнародної технічної допомоги (за згодою)	проведено консультації з громадськістю за участю заінтересованих сторін, оприлюднено звіт про результати консультацій з громадськістю	
		3) внесення зазначеного законопроекту на розгляд Кабінету Міністрів України	Мінсоцполітики	грудень 2023 р.		законопроект внесено на розгляд Верховної Ради України	
		4) дослідження кращих вітчизняних та міжнародних практик надання суспільно значущих послуг ветеранам	Мінветеранів, Мінсоцполітики	лютий — квітень 2023 р.	всеукраїнські асоціації органів місцевого самоврядування, інші інститути громадянського суспільства, міжнародні організації, програми міжнародної технічної допомоги (за згодою)	підготовлено та оприлюднено аналітичні матеріали, подано Кабінету Міністрів України відповідні пропозиції	
		5) розроблення рекомендацій щодо залучення інститутів громадянського суспільства до надання за бюджетні кошти суспільно значущих послуг ветеранам	Мінветеранів, Мінсоцполітики	лютий — червень 2023 р.	всеукраїнські асоціації органів місцевого самоврядування, інші інститути громадянського суспільства, міжнародні організації, програми міжнародної технічної допомоги (за згодою)	рекомендації оприлюднено на офіційному веб-сайті Мінветеранів	
		6) вивчення питання участі інститутів громадянського суспільства у наданні за бюджетні кошти суспільно значущих послуг та підготовка пропозицій щодо відповідних законодавчих змін	МОН, МКІП, МОЗ, Мінветеранів, Міндовкілля, інші заінтересовані органи виконавчої влади	лютий — грудень 2023 р.	всеукраїнські асоціації органів місцевого самоврядування, інші інститути громадянського суспільства, міжнародні організації, програми міжнародної технічної допомоги (за згодою)	підготовлено та оприлюднено відповідні аналітичні матеріали, подано Кабінету Міністрів України відповідні пропозиції	
29.	Залучення інститутів громадянського суспільства до оцінки з урахуванням принципу субсидіарності потреб у суспільно значущих послугах, зокрема соціальних	1) розроблення законопроекту щодо внесення змін до Закону України «Про місцеве самоврядування в Україні» в частині удосконалення засад залучення інститутів громадянського суспільства до визначення потреб населення адміністративно-територіальної одиниці у соціальних послугах	Мінсоцполітики, Мінінфраструктури, МОЗ, Мінветеранів, Мінреінтеграції, Міндовкілля, МОН, МКІП, МВС	лютий — квітень 2023 р.	всеукраїнські асоціації органів місцевого самоврядування, міжнародний благодійний фонд «Карітас України», громадські організації «Український незалежний центр політичних досліджень», «Центр демократії та верховенства права», «Ініціативний центр сприяння активності та розвитку громадського почину «Єднання», інші інститути громадянського суспільства, міжнародні організації, програми міжнародної технічної допомоги (за згодою)	розроблено законопроект	створено умови для розвитку практики залучення інститутів громадянського суспільства до визначення потреб населення адміністративно-територіальної одиниці/ територіальної громади у соціальних послугах
		2) проведення консультацій з громадськістю щодо зазначеного законопроекту	Мінсоцполітики	травень 2023 р.	всеукраїнські асоціації органів місцевого самоврядування, міжнародний благодійний фонд «Карітас України», громадські організації «Український незалежний центр політичних досліджень», «Центр демократії та верховенства права», «Ініціативний центр сприяння активності та розвитку громадського почину «Єднання», інші інститути громадянського суспільства, міжнародні організації, програми міжнародної технічної допомоги (за згодою)	проведено консультації з громадськістю за участю заінтересованих сторін, оприлюднено звіт про результати консультацій з громадськістю	

ДОКУМЕНТИ

		3) внесення зазначеного законопроекту на розгляд Кабінету Міністрів України	Мінсоцполітики	вересень 2023 р.		законопроект внесено на розгляд Верховної Ради України	
30.	Сприяння участі інститутів громадянського суспільства у громадському контролі, моніторингу та оцінці якості надання суспільно значущих послуг за рахунок коштів державного та місцевих бюджетів	1) проведення заходів, зокрема навчальних, для залучення інститутів громадянського суспільства до моніторингу надання соціальних послуг та оцінки їх якості	обласні, Київська міська військові адміністрації, Нацсоцслужба, інші заінтересовані органи виконавчої влади	протягом 2023—2024 років	всеукраїнські асоціації органів місцевого самоврядування, інші інститути громадянського суспільства, міжнародні організації, програми міжнародної технічної допомоги (за згодою)	у кожній області та м. Києві проведено не менше ніж три заходи для інститутів громадянського суспільства	створено умови для розвитку практики залучення інститутів громадянського суспільства до громадського контролю, моніторингу та оцінки якості надання соціальних послуг
		2) розроблення проекту акта Кабінету Міністрів України щодо залучення представників інститутів громадянського суспільства до громадського моніторингу діяльності закладів охорони здоров'я, контролю за дотриманням прав пацієнтів через наглядові ради	МОЗ	протягом шести місяців з моменту набрання чинності Законом України «Про внесення змін до деяких законодавчих актів України щодо удосконалення надання медичної допомоги»	Агентство США з міжнародного розвитку (USAID), всеукраїнські асоціації органів місцевого самоврядування, інші інститути громадянського суспільства, інші міжнародні організації, програми міжнародної технічної допомоги (за згодою)	розроблено проект акта	
		3) проведення консультацій з громадськістю щодо зазначеного проекту акта	МОЗ	протягом шести місяців з моменту набрання чинності Законом України «Про внесення змін до деяких законодавчих актів України щодо удосконалення надання медичної допомоги»	Агентство США з міжнародного розвитку (USAID), всеукраїнські асоціації органів місцевого самоврядування, інші інститути громадянського суспільства, міжнародні організації, програми міжнародної технічної допомоги (за згодою)	проведено консультації з громадськістю за участю заінтересованих сторін, оприлюднено звіт про результати консультацій з громадськістю	
		4) внесення зазначеного проекту акта на розгляд Кабінету Міністрів України	МОЗ	протягом шести місяців з моменту набрання чинності Законом України «Про внесення змін до деяких законодавчих актів України щодо удосконалення надання медичної допомоги»		прийнято постанову Кабінету Міністрів України	
31.	Створення умов для розвитку соціального підприємництва	1) розроблення інформаційних матеріалів для органів місцевого самоврядування щодо соціального підприємництва, механізмів підтримки та стимулювання його розвитку	Мінекономіки, Мінсоцполітики, Мінінфраструктури, Мінветеранів, Мінреінтеграції, МОН, МКІП, інші заінтересовані центральні органи виконавчої влади, обласні, Київська міська військові адміністрації, державна установа «Офіс з розвитку підприємництва та експорту» (за згодою)	лютий 2023 р.	громадська організація «Український незалежний центр політичних досліджень», благодійний фонд «Агенція розвитку майбутнього», інші інститути громадянського суспільства, міжнародні організації, програми міжнародної технічної допомоги (за згодою)	розроблено відповідні інформаційні матеріали	створено умови для імплементації механізмів розвитку соціального підприємництва
		2) поширення інформаційних матеріалів для органів місцевого самоврядування щодо соціального підприємництва, механізмів підтримки та стимулювання його розвитку	обласні, Київська міська військові адміністрації	лютий 2023 р.	громадська організація «Український незалежний центр політичних досліджень», благодійний фонд «Агенція розвитку майбутнього», інші інститути громадянського суспільства, міжнародні організації, програми міжнародної технічної допомоги (за згодою)	забезпечено поширення інформації про механізми підтримки та стимулювання розвитку соціального підприємництва серед органів місцевого самоврядування	
		3) імплементація і моніторинг реалізації механізмів підтримки та стимулювання розвитку соціального підприємництва	обласні, Київська міська військові адміністрації	протягом 2023—2024 років	громадська організація «Український незалежний центр політичних досліджень», благодійний фонд «Агенція розвитку майбутнього», інші інститути громадянського суспільства, міжнародні організації, програми міжнародної технічної допомоги (за згодою)	забезпечено публікацію на офіційних веб-сайтах обласних, Київської міської військових адміністрацій щоквартальних звітів за результатами моніторингу	
		4) визначення сприяння розвитку соціального підприємництва у відповідній сфері одним із пріоритетних завдань під час проведення конкурсів програм (проектів, заходів), розроблених інститутами громадянського суспільства, для виконання (реалізації) яких надається фінансова підтримка, або під час застосування інших форм надання фінансової підтримки проектам інститутів громадянського суспільства	Мінветеранів, Мінсоцполітики, МКІП, інші заінтересовані центральні органи виконавчої влади, обласні, Київська міська військові адміністрації, державна установа «Український культурний фонд» (за згодою)	протягом 2023—2024 років	громадська організація «Український незалежний центр політичних досліджень», благодійний фонд «Агенція розвитку майбутнього», інші інститути громадянського суспільства, міжнародні організації, програми міжнародної технічної допомоги (за згодою)	у конкурсній документації організаторів відповідних конкурсів одним із пріоритетних завдань програм (проектів, заходів) інститутів громадянського суспільства визначено сприяння розвитку соціального підприємництва	
32.	Створення умов для підвищення рівня обізнаності громадськості про участь інститутів громадянського суспільства у наданні соціальних та інших суспільно значущих послуг	1) розроблення рекомендацій щодо підготовки щорічної інформації про участь інститутів громадянського суспільства у наданні соціальних та інших суспільно значущих послуг, оцінці потреб у таких послугах, моніторингу надання відповідних послуг та оцінки їх якості	Мінсоцполітики, Нацсоцслужба, Мінінфраструктури, МОЗ, Мінветеранів, Мінреінтеграції, Мінтовкілля, МОН, МКІП, МВС	лютий 2023 р.	міжнародний благодійний фонд «Карітас України», громадська організація «Всеукраїнська організація інвалідів «Українське товариство сліпих», інші інститути громадянського суспільства, міжнародні організації, програми міжнародної технічної допомоги (за згодою)	рекомендації розміщено на офіційних веб-сайтах заінтересованих центральних органів виконавчої влади	забезпечено поширення інформації про участь інститутів громадянського суспільства у наданні соціальних та інших суспільно значущих послуг
		2) оприлюднення щорічної аналітичної інформації про участь інститутів громадянського суспільства у наданні соціальних та інших суспільно значущих послуг, оцінці потреб у таких послугах, моніторингу надання відповідних послуг та оцінки їх якості	Нацсоцслужба, Мінсоцполітики, Мінінфраструктури, МОЗ, Мінветеранів, Мінреінтеграції, Мінтовкілля, МОН, МКІП, МВС, обласні, Київська міська військові адміністрації	до 1 лютого 2024 р.	інститути громадянського суспільства, міжнародні організації, програми міжнародної технічної допомоги (за згодою)	інформацію розміщено на офіційних веб-сайтах Нацсоцслужби, Мінсоцполітики, Мінцифри, Мінінфраструктури, МОЗ, Мінветеранів, Мінреінтеграції, Мінтовкілля, МОН, МКІП, МВС та обласних, Київської міської військових адміністрацій	
		3) підготовка пропозицій щодо створення додаткових механізмів (публічних електронних реєстрів, баз даних тощо) для забезпечення публічного доступу до інформації про інститути громадянського суспільства, які надають соціальні та інші суспільно значущі послуги та залучаються до оцінки потреб громадян у таких послугах, громадського контролю, моніторингу та оцінки якості надання відповідних послуг	Мінсоцполітики, Мінінфраструктури, МОЗ, Мінветеранів, Мінреінтеграції, Мінтовкілля, МОН, МКІП, МВС	протягом 2023—2024 років	міжнародний благодійний фонд «Карітас України», інші інститути громадянського суспільства, міжнародні організації, програми міжнародної технічної допомоги (за згодою)	пропозиції подано Кабінету Міністрів України	
		4) сприяння створенню та розповсюдженню відповідно до законодавства соціальної реклами про суспільно корисну діяльність інститутів громадянського суспільства	МКІП, інші заінтересовані центральні органи виконавчої влади, обласні, Київська міська військові адміністрації	протягом 2023—2024 років	інститути громадянського суспільства, міжнародні організації, програми міжнародної технічної допомоги (за згодою)	створено сприятливі умови для поширення на національному та регіональному рівні соціальної реклами про суспільно корисну діяльність інститутів громадянського суспільства	
33.	Забезпечення формування статистичних даних (зокрема сателітних рахунків) про інститути громадянського суспільства, визначення основних показників їх діяльності та участі в соціально-економічному розвитку України	1) опрацювання основних показників діяльності інститутів громадянського суспільства та їх участі в соціально- економічному розвитку України	Держстат, інші центральні органи виконавчої влади —розпорядники відповідної інформації	лютий —вересень 2023 р.	благодійний фонд «Творчий центр ТЦК», інші інститути громадянського суспільства, міжнародні організації, програми міжнародної технічної допомоги (за згодою)	сформовано пропозиції до переліку показників, які характеризують діяльність інститутів громадянського суспільства та їх участь у соціально-економічному розвитку України (благодійні внески, волонтерство тощо)	забезпечено доступ громадськості до інформації про інститути громадянського суспільства, їх участь у соціально-економічному розвитку України, виражену в єдиних основних та додаткових показниках
		2) проведення аналізу чинних публічних електронних реєстрів та баз даних на наявність у них інформації щодо діяльності інститутів громадянського суспільства	Держстат, центральні органи виконавчої влади — розпорядники публічних електронних реєстрів та баз даних	жовтень 2023 р. —грудень 2024 р.	благодійний фонд «Творчий центр ТЦК», інші інститути громадянського суспільства, міжнародні організації, програми міжнародної технічної допомоги (за згодою)	визначено публічні електронні реєстри та бази даних, які містять інформацію щодо діяльності інститутів громадянського суспільства	
34.	Сприяння підвищенню рівня обізнаності громадян, представників бізнесу, державних службовців, посадових осіб місцевого самоврядування про роль інститутів громадянського суспільства, дієві механізми міжсекторальної співпраці, можливість отримання державної підтримки інститутами громадянського суспільства	Створення сприятливих умов для міжсекторальної співпраці					
		1) забезпечення організації та проведення інформаційно-комунікаційних кампаній, зокрема розповсюдження інформаційних матеріалів та соціальної реклами з метою підвищення рівня обізнаності громадян, представників бізнесу, державних службовців, посадових осіб місцевого самоврядування про роль інститутів громадянського суспільства, дієві механізми міжсекторальної співпраці	МКІП, інші заінтересовані центральні органи виконавчої влади, обласні, Київська міська військові адміністрації	протягом 2023—2024 років	інститути громадянського суспільства, органи місцевого самоврядування, Спільний представницький орган репрезентативних всеукраїнських об'єднань профспілок на національному рівні, Програма розвитку ООН в Україні, інші міжнародні організації, програми міжнародної технічної допомоги (за згодою)	проведено дві інформаційно-комунікаційні кампанії, що охоплюють національний і регіональний рівень	створено умови для формування суспільної обізнаності про роль інститутів громадянського суспільства, дієві механізми міжсекторальної співпраці, можливість отримання державної підтримки інститутами громадянського суспільства
		2) розроблення проекту нормативно-правового акта щодо запровадження на державному рівні «Тижня громадянського суспільства»	МКІП, Секретаріат Кабінету Міністрів України	квітень —травень 2023 р.	громадські організації «Центр демократії та верховенства права», «Український незалежний центр політичних досліджень», «Ініціативний центр сприяння активності та розвитку громадського почину «Єднання», інші інститути громадянського суспільства, Програма розвитку ООН в Україні, інші міжнародні організації, програми міжнародної технічної допомоги (за згодою)	розроблено проект акта	
		3) проведення консультацій з громадськістю щодо зазначеного проекту акта	МКІП	травень —червень 2023 р.	громадські організації «Центр демократії та верховенства права», «Український незалежний центр політичних досліджень», «Ініціативний центр сприяння активності та розвитку громадського почину «Єднання», інші інститути громадянського суспільства, Програма розвитку ООН в Україні, інші міжнародні організації, програми міжнародної технічної допомоги (за згодою)	проведено консультації з громадськістю за участю заінтересованих сторін, оприлюднено звіт про результати консультацій з громадськістю	
		4) подання зазначеного проекту акта на розгляд Кабінету Міністрів України	МКІП	серпень 2023 р.		прийнято акт Кабінету Міністрів України	
		5) проведення на державному рівні «Тижня громадянського суспільства»	МКІП, Мін'юст, обласні, Київська міська військові адміністрації, Секретаріат Кабінету Міністрів України	протягом 2023—2024 років	громадські організації «Центр демократії та верховенства права», «Український незалежний центр політичних досліджень», «Ініціативний центр сприяння активності та розвитку громадського почину «Єднання», інші інститути громадянського суспільства, ОБСЄ, Програма розвитку ООН в Україні, інші міжнародні організації, програми міжнародної технічної допомоги (за згодою)	проведено два «Тижні громадянського суспільства»	

ДОКУМЕНТИ

		6) організація проведення щорічних національного та регіонального форумів громадянського суспільства для обговорення актуальних питань діяльності інститутів громадянського суспільства, міжсекторальної співпраці, стану реалізації Національної стратегії сприяння розвитку громадянського суспільства в Україні на 2021—2026 роки	центральні органи виконавчої влади, обласні, Київська міська військові адміністрації, Секретаріат Кабінету Міністрів України	протягом 2023 — 2024 років	громадські організації «Центр демократії та верховенства права», «Український незалежний центр політичних досліджень», «Ініціативний центр сприяння активності та розвитку громадського почину «Єднання», інші інститути громадянського суспільства, Програма розвитку ООН в Україні, ОБСЄ, інші міжнародні організації, програми міжнародної технічної допомоги (за згодою)	проведено два форуми на національному рівні, а також по два форуми в кожному регіоні	
35.	Посилення комунікації правоохоронних органів з правозахисними та іншими інститутами громадянського суспільства	організація роботи комунікаційного майданчика для взаємодії правоохоронних органів з представниками інститутів громадянського суспільства, правозахисних організацій з метою обміну інформацією та обговорення проблемних питань забезпечення безпеки діяльності представників інститутів громадянського суспільства	МВС, Національна поліція, Офіс Генерального прокурора (за згодою)	протягом 2023 — 2024 років	громадські організації «Центр інформації про права людини» (ZMINA), «Асоціація українських моніторів дотримання прав людини в діяльності правоохоронних органів», «Центр демократії і верховенства права», «Український незалежний центр політичних досліджень», інші інститути громадянського суспільства, міжнародні організації, програми міжнародної технічної допомоги (за згодою)	налагоджено взаємодію представників МВС та інших центральних органів виконавчої влади, діяльність яких спрямовується та координується Міністром, з представниками інститутів громадянського суспільства, правозахисних організацій	створено додаткові можливості для інститутів громадянського суспільства, правозахисних організацій для обміну інформацією з представниками правоохоронних органів, налагодження співпраці, підтримання публічної безпеки та порядку, забезпечення безпеки діяльності представників інститутів громадянського суспільства
36.	Сприяння співпраці між українськими та міжнародними інститутами громадянського суспільства	сприяння реалізації спільних проектів українських і міжнародних інститутів громадянського суспільства, спрямованих на досягнення цілей сталого розвитку і розвиток громадянського суспільства в Україні, зокрема проведення навчальних, координаційних, інших заходів для налагодження співпраці	центральні органи виконавчої влади, обласні, Київська міська військові адміністрації	протягом 2023 — 2024 років	інститути громадянського суспільства, ОБСЄ, інші міжнародні організації, програми міжнародної технічної допомоги (за згодою)	надано в межах компетенції органів виконавчої влади сприяння спільним проектам на відповідний запит українських та міжнародних інститутів громадянського суспільства. Проведено навчальні, координаційні, інші заходи для налагодження співпраці	створено умови для розширення практики реалізації спільних проектів українських та міжнародних інститутів громадянського суспільства, спрямованих на досягнення цілей сталого розвитку і розвиток громадянського суспільства в Україні
37.	Підвищення рівня залучення інститутів громадянського суспільства до реалізації проектів міжсекторальної співпраці у різних сферах суспільного життя	1) проведення зустрічей Української Сторони Платформи громадянського суспільства з Віце-прем'єр-міністром України з питань європейської та євроатлантичної інтеграції для посилення залучення інститутів громадянського суспільства до моніторингу імплементації Угоди про асоціацію між Україною, з однієї сторони, та Європейським Союзом, Європейським співтовариством з атомної енергії і їхніми державами-членами, з іншої сторони	Урядовий офіс координації європейської та євроатлантичної інтеграції Секретаріату Кабінету Міністрів України	щокварталу протягом 2023 — 2024 років	Платформа громадянського суспільства Україна — ЄС, громадська організація «Ініціативний центр сприяння активності та розвитку громадського почину «Єднання», центр «Нова Європа», аналітичний центр «Українська призма», аналітично-адвокаційний центр «Український центр європейської політики», інші інститути громадянського суспільства (за згодою)	забезпечено проведення щоквартальних зустрічей	розширено сферу реалізації проектів міжсекторальної співпраці та перелік залучених інститутів громадянського суспільства
		2) залучення інститутів громадянського суспільства до реалізації засад зовнішньої політики, підготовки відповідних аналітичних матеріалів	МЗС	протягом 2023 — 2024 років	центр «Нова Європа», аналітичний центр «Українська призма», аналітично-адвокаційний центр «Український центр європейської політики», громадська організація «Ініціативний центр сприяння активності та розвитку громадського почину «Єднання», інші міжнародні організації, програми міжнародної технічної допомоги (за згодою)	реалізовано відповідні заходи. Налагоджено співпрацю з інститутами громадянського суспільства для підготовки відповідних аналітичних матеріалів, зокрема через закупівлю відповідних послуг	
		3) сприяння залученню інститутів громадянського суспільства до реалізації пріоритетних міжсекторальних та міжрегіональних програм з міжнародного розвитку та співробітництва	міністерства, обласні, Київська міська військові адміністрації	протягом 2023 — 2024 років	центр «Нова Європа», аналітичний центр «Українська призма», аналітично-адвокаційний центр «Український центр європейської політики», громадська організація «Ініціативний центр сприяння активності та розвитку громадського почину «Єднання», Спільний представницький орган репрезентативних всеукраїнських об'єднань профспілок на національному рівні, міжнародні організації, програми міжнародної технічної допомоги (за згодою)	реалізовано відповідні заходи. Надано підтримку інститутам громадянського суспільства, що є реципієнтами програм (проектів) міжнародної технічної допомоги	
		4) залучення заінтересованих інститутів громадянського суспільства до наповнення Єдиної національної інформаційної системи моніторингу і документування перебігу збройної агресії Російської Федерації проти України	Мінреінтеграції	протягом 2023 — 2024 років	центр «Нова Європа», аналітичний центр «Українська призма», аналітично-адвокаційний центр «Український центр європейської політики», громадська організація «Ініціативний центр сприяння активності та розвитку громадського почину «Єднання», міжнародні організації, програми міжнародної технічної допомоги (за згодою)	створено можливості для наповнення відповідної інформаційної системи інститутами громадянського суспільства	
		5) організація та проведення конкурсу проектів інститутів громадянського суспільства «Стале споживання — краще для тебе і довкілля»	Міндовкілля, інші заінтересовані органи виконавчої влади, обласні, Київська міська військові адміністрації	протягом 2023— 2024 років	центр «Нова Європа», аналітичний центр «Українська призма», аналітично-адвокаційний центр «Український центр європейської політики», громадська організація «Ініціативний центр сприяння активності та розвитку громадського почину «Єднання», міжнародні організації, програми міжнародної технічної допомоги (за згодою)	проведено два відповідних конкурси	
		6) проведення інформаційних кампаній на національному та регіональному рівні про можливості та інструменти міжсекторальної співпраці для громадських об'єднань ветеранів	Мінветеранів, МКІП, обласні, Київська міська військові адміністрації	протягом 2023 — 2024 років	центр «Нова Європа», аналітичний центр «Українська призма», аналітично-адвокаційний центр «Український центр європейської політики», громадська організація «Ініціативний центр сприяння активності та розвитку громадського почину «Єднання», міжнародні організації, програми міжнародної технічної допомоги (за згодою)	проведено дві інформаційні кампанії на національному та регіональному рівні	
38.	Стимулювання розвитку волонтерської діяльності та активного залучення волонтерської допомоги	1) розроблення проекту акта Кабінету Міністрів України про схвалення Концепції Державної програми з розвитку волонтерської діяльності в Україні	Мінсоцполітики, Нацсоцслужба, інші заінтересовані органи виконавчої влади	квітень — серпень 2023 р.	Уповноважений Президента України з питань волонтерської діяльності, громадські організації «Український незалежний центр політичних досліджень», «Центр демократії та верховенства права», «Ініціативний центр сприяння активності та розвитку громадського почину «Єднання», Реанімаційний пакет реформ, Товариство Червоного Хреста в Україні, Національне українське молодіжне об'єднання, молодіжна організація «Пласт — Національна скаутська організація України», інші інститути громадянського суспільства, міжнародні організації, програми міжнародної технічної допомоги (за згодою)	розроблено проект акта	створено умови для розвитку волонтерської діяльності, підвищення рівня обізнаності громадян, державних службовців, посадових осіб місцевого самоврядування щодо провадження волонтерської діяльності, поширення кращих практик залучення волонтерів на національному та місцевому рівні
		2) проведення консультацій з громадськістю щодо зазначеного проекту акта	Мінсоцполітики	вересень — жовтень 2023 р.	Уповноважений Президента України з питань волонтерської діяльності, громадські організації «Український незалежний центр політичних досліджень», «Центр демократії та верховенства права», «Ініціативний центр сприяння активності та розвитку громадського почину «Єднання», Реанімаційний пакет реформ, Товариство Червоного Хреста в Україні, Національне українське молодіжне об'єднання, молодіжна організація «Пласт — Національна скаутська організація України», інші інститути громадянського суспільства, міжнародні організації, програми міжнародної технічної допомоги (за згодою)	проведено консультації з громадськістю за участю заінтересованих сторін, оприлюднено звіт про результати консультацій з громадськістю	
		3) подання зазначеного проекту акта на розгляд Кабінету Міністрів України	Мінсоцполітики	грудень 2023 р.		прийнято акт Кабінету Міністрів України	
		4) розроблення проекту акта Кабінету Міністрів України про затвердження Державної програми з розвитку волонтерської діяльності в Україні	Мінсоцполітики, Нацсоцслужба, інші заінтересовані органи виконавчої влади	січень — травень 2024 р.	Уповноважений Президента України з питань волонтерської діяльності, громадські організації «Український незалежний центр політичних досліджень», «Центр демократії та верховенства права», «Ініціативний центр сприяння активності та розвитку громадського почину «Єднання», Реанімаційний пакет реформ, Товариство Червоного Хреста в Україні, Національне українське молодіжне об'єднання, молодіжна організація «Пласт — Національна скаутська організація України», інші інститути громадянського суспільства, міжнародні організації, програми міжнародної технічної допомоги (за згодою)	розроблено проект акта	
		5) проведення консультацій з громадськістю щодо зазначеного проекту акта	Мінсоцполітики	червень — липень 2024 р.	Уповноважений Президента України з питань волонтерської діяльності, громадські організації «Український незалежний центр політичних досліджень», «Центр демократії та верховенства права», «Ініціативний центр сприяння активності та розвитку громадського почину «Єднання», Реанімаційний пакет реформ, Товариство Червоного Хреста в Україні, Національне українське молодіжне об'єднання, молодіжна організація «Пласт — Національна скаутська організація України», інші інститути громадянського суспільства, міжнародні організації, програми міжнародної технічної допомоги (за згодою)	проведено консультації з громадськістю за участю заінтересованих сторін, оприлюднено звіт про результати консультацій з громадськістю	
		6) подання зазначеного проекту акта на розгляд Кабінету Міністрів України	Мінсоцполітики	вересень 2024 р.		прийнято акт Кабінету Міністрів України	
		7) сприяння запровадженню місцевих цільових програм з розвитку волонтерської діяльності	Нацсоцслужба, обласні, Київська міська військові адміністрації	протягом 2023 — 2024 років	органи місцевого самоврядування, асоціації органів місцевого самоврядування, Уповноважений Президента України з питань волонтерської діяльності, громадські організації «Український незалежний центр політичних досліджень», «Центр демократії та верховенства права», «Ініціативний центр сприяння активності та розвитку громадського почину «Єднання», Реанімаційний пакет реформ, Товариство Червоного Хреста в Україні, Національне українське молодіжне об'єднання, молодіжна організація «Пласт — Національна скаутська організація України», інші інститути громадянського суспільства, міжнародні організації, програми міжнародної технічної допомоги (за згодою)	надано підтримку органам місцевого самоврядування у запровадженні місцевих програм з розвитку волонтерської діяльності	
		8) проведення інформаційних кампаній на національному та регіональному рівні щодо кращих волонтерських практик	Нацсоцслужба, Мінсоцполітики, МКІП, обласні, Київська міська військові адміністрації	протягом 2023 — 2024 років	органи місцевого самоврядування, асоціації органів місцевого самоврядування, Уповноважений Президента України з питань волонтерської діяльності, громадські організації «Український незалежний центр політичних досліджень», «Центр демократії та верховенства права», «Ініціативний центр сприяння активності та розвитку громадського почину «Єднання», Реанімаційний пакет реформ, Товариство Червоного Хреста в Україні, Національне українське молодіжне об'єднання, молодіжна організація «Пласт — Національна скаутська організація України», інші інститути громадянського суспільства, міжнародні організації, програми міжнародної технічної допомоги (за згодою)	проведено дві інформаційні кампанії на національному та регіональному рівні	
		9) розроблення інформаційних, навчальних матеріалів з менеджменту організацій, які залучають громадян до провадження волонтерської діяльності	Нацсоцслужба	лютий — червень 2023 р.	органи місцевого самоврядування, асоціації органів місцевого самоврядування, Уповноважений Президента України з питань волонтерської діяльності, громадські організації «Український незалежний центр політичних досліджень», «Центр демократії та верховенства права», «Ініціативний центр сприяння активності та розвитку громадського почину «Єднання», Реанімаційний пакет реформ, Товариство Червоного Хреста в Україні, Національне українське молодіжне об'єднання, молодіжна організація «Пласт — Національна скаутська організація України», інші інститути громадянського суспільства, міжнародні організації, програми міжнародної технічної допомоги (за згодою)	розроблено та оприлюднено відповідні інформаційні, навчальні матеріали	
		10) популяризація волонтерської діяльності серед молоді, зокрема шляхом роботи Національної волонтерської платформи	Мінмолодьспорт	протягом 2023 — 2024 років	органи місцевого самоврядування, асоціації органів місцевого самоврядування, Уповноважений Президента України з питань волонтерської діяльності, громадські організації «Український незалежний центр політичних досліджень», «Центр демократії та верховенства права», «Ініціативний центр сприяння активності та розвитку громадського почину «Єднання», Реанімаційний пакет реформ, Товариство Червоного Хреста в Україні, Національне українське молодіжне об'єднання, молодіжна організація «Пласт — Національна скаутська організація України», інші інститути громадянського суспільства, міжнародні організації, програми міжнародної технічної допомоги (за згодою)	проведено не менше ніж десять публічних заходів, спрямованих на розвиток культури волонтерства серед молоді	

ДОКУМЕНТИ

		11) забезпечення розроблення програм підвищення кваліфікації державних службовців, посадових осіб місцевого самоврядування щодо провадження волонтерської діяльності з подальшим проведенням відповідного навчання	НАДС, Нацсоцслужба	протягом 2024 року	органи місцевого самоврядування, асоціації органів місцевого самоврядування, Уповноважений Президента України з питань волонтерської діяльності, громадські організації «Український незалежний центр політичних досліджень», «Центр демократії та верховенства права», «Ініціативний центр сприяння активності та розвитку громадського почину «Єднання», Реанімаційний пакет реформ, Товариство Червоного Хреста в Україні, Національне українське молодіжне об'єднання, молодіжна організація «Пласт — Національна скаутська організація України», інші інститути громадянського суспільства, ТОВ «Академія професійного розвитку», міжнародні організації, програми міжнародної технічної допомоги (за згодою)	проведено навчання не менш як 1 тис. осіб	
		12) розроблення рекомендацій щодо залучення волонтерів до діяльності органів виконавчої влади та органів місцевого самоврядування	Мінсоцполітики	лютий 2023 р.	громадська організація «Центр демократії та верховенства права», всеукраїнська громадська організація «Асоціація сприяння самоорганізації населення», інші інститути громадянського суспільства, міжнародні організації, програми міжнародної технічної допомоги (за згодою)	розроблено відповідні рекомендації	
		13) проведення консультацій з громадськістю стосовно зазначених рекомендацій	Мінсоцполітики	березень 2023 р.	громадська організація «Центр демократії та верховенства права», всеукраїнська громадська організація «Асоціація сприяння самоорганізації населення», інші інститути громадянського суспільства, міжнародні організації, програми міжнародної технічної допомоги (за згодою)	проведено консультації з громадськістю за участю заінтересованих сторін, оприлюднено звіт про результати консультацій з громадськістю	
		14) оприлюднення зазначених рекомендацій	Мінсоцполітики	квітень 2023 р.		рекомендації оприлюднено на офіційному веб-сайті Мінсоцполітики, надіслано заінтересованим сторонам	
39.	Дослідження питань розвитку громадянського суспільства	1) проведення досліджень у сфері розвитку громадянського суспільства та міжсекторальної співпраці, підготовка відповідних публікацій, організація наукових, просвітницьких заходів	Інститут політичних і етнонаціональних досліджень імені І. Ф. Кураса Національної академії наук України (за згодою), Національний інститут стратегічних досліджень (за згодою), інші наукові установи (за згодою), заклади вищої освіти (за згодою)	протягом 2023 — 2024 років	інститути громадянського суспільства, ОБСЄ, інші міжнародні організації, програми міжнародної технічної допомоги (за згодою)	проведено відповідні дослідження. Опубліковано наукові, науково-дослідні роботи. Організовано наукові, просвітницькі заходи	органами виконавчої влади, органами місцевого самоврядування, інститутами громадянського суспільства, міжнародними організаціями отримано доступ до результатів наукових досліджень розвитку громадянського суспільства. Результати відповідних досліджень враховано під час підготовки документів державної політики
		2) підготовка щорічної доповіді з питань стану розвитку громадянського суспільства	Національний інститут стратегічних досліджень (за згодою)	протягом 2023 — 2024 років	інститути громадянського суспільства, міжнародні організації, програми міжнародної технічної допомоги (за згодою)	підготовлено та оприлюднено дві щорічні доповіді	
40.	Сприяння професійному розвитку та сталості інститутів громадянського суспільства	1) сприяння проведенню навчальних заходів щодо кращих практик міжсекторальної співпраці, взаємодії між інститутами громадянського суспільства, органами державної влади, органами місцевого самоврядування, суб'єктами підприємницької діяльності	центральні органи виконавчої влади, обласні, Київська міська військові адміністрації	протягом 2023 — 2024 років	громадські організації «Ініціативний центр сприяння активності та розвитку громадського почину «Єднання», «Всеукраїнська організація інвалідів «Українське товариство сліпих», інші інститути громадянського суспільства, ОБСЄ, інші міжнародні організації, програми міжнародної технічної допомоги (за згодою)	проведено навчальні заходи щодо кращих практик міжсекторальної співпраці, взаємодії між інститутами громадянського суспільства, органами державної влади, органами місцевого самоврядування, суб'єктами підприємницької діяльності	органами виконавчої влади створено умови для сталості інститутів громадянського суспільства
		2) сприяння запровадженню освітніх програм з менеджменту в інститутах громадянського суспільства для здобувачів вищої освіти	МОН	протягом 2023 — 2024 років	громадські організації «Ініціативний центр сприяння активності та розвитку громадського почину «Єднання», «Всеукраїнська організація інвалідів «Українське товариство сліпих», інші інститути громадянського суспільства, міжнародні організації, програми міжнародної технічної допомоги (за згодою)	закладам вищої освіти надано рекомендації щодо запровадження освітніх програм з управління інститутами громадянського суспільства	
41.	Сприяння впровадженню принципів підзвітності, прозорості, публічності та належного врядування в діяльність інститутів громадянського суспільства	1) сприяння впровадженню принципів підзвітності, прозорості, публічності та належного врядування в діяльність інститутів громадянського суспільства, які надають послуги за бюджетні кошти, отримують підтримку за бюджетні кошти, заохочення добровільного оприлюднення інформації про їх діяльність, зокрема статутів, звітів про діяльність, фінансових звітів	Мінмолодьспорт, Мінветеранів, інші заінтересовані центральні органи виконавчої влади, обласні, Київська міська військові адміністрації	протягом 2023 — 2024 років	громадська організація «Ініціативний центр сприяння активності та розвитку громадського почину «Єднання», інші інститути громадянського суспільства, міжнародні організації, програми міжнародної технічної допомоги (за згодою)	надано рекомендації та сприяння в оприлюдненні відповідної інформації, організовано навчальні заходи для інститутів громадянського суспільства	інститутам громадянського суспільства надано додаткову інформацію та можливості для впровадження принципів підзвітності, прозорості, публічності та належного врядування
		2) сприяння реалізації проектів, ініціатив інститутів громадянського суспільства, міжнародних організацій, спрямованих на розроблення стандартів, критеріїв, кодексів підзвітності, прозорості, публічності та належного врядування інститутів громадянського суспільства, а також на підвищення рівня обізнаності громадян, органів державної влади, органів місцевого самоврядування, суб'єктів підприємницької діяльності з такими стандартами, критеріями, кодексами	центральні органи виконавчої влади, обласні, Київська міська військові адміністрації	протягом 2023 — 2024 років	громадська організація «Ініціативний центр сприяння активності та розвитку громадського почину «Єднання», інші інститути громадянського суспільства, ОБСЄ, інші міжнародні організації, програми міжнародної технічної допомоги (за згодою)	надано сприяння відповідним проектам, ініціативам	
42.	Підтримка міжсекторальної співпраці, спрямованої на запобігання та протидію шахрайству та іншим зловживанням у сфері благодійної та волонтерської діяльності, надання послуг та пільг	1) розроблення рекомендацій стосовно запобігання виникненню передумов для вчинення правопорушень у сфері благодійної та волонтерської діяльності, надання послуг та пільг	Національна поліція, обласні, Київська міська військові адміністрації	лютий — грудень 2023 р.	органи місцевого самоврядування, всеукраїнські асоціації органів місцевого самоврядування, благодійна організація «Благодійний фонд «Крила Надії», асоціація «Український форум благодійників», Міжнародний благодійний фонд «Українська біржа благодійності», громадські організації «Ініціативний центр сприяння активності та розвитку громадського почину «Єднання», «Центр демократії та верховенства права», інші інститути громадянського суспільства, міжнародні організації, програми міжнародної технічної допомоги (за згодою)	розроблено та оприлюднено рекомендації на офіційних веб-сайтах Національної поліції, обласних, Київської міської військових адміністрацій	налагоджено міжсекторальну співпрацю, спрямовану на запобігання та протидію шахрайству та іншим зловживанням у сфері благодійної та волонтерської діяльності
		2) організація проведення та надання сприяння проведенню роз'яснювальної роботи серед населення, спрямованої на запобігання та протидію шахрайству, іншим зловживанням у сфері благодійної діяльності, волонтерської діяльності, надання послуг та пільг у цій сфері	МВС, Національна поліція, Мінсоцполітики, обласні, Київська міська військові адміністрації	протягом 2023 — 2024 років	органи місцевого самоврядування, всеукраїнські асоціації органів місцевого самоврядування, благодійна організація «Благодійний фонд «Крила Надії», асоціація «Український форум благодійників», Міжнародний благодійний фонд «Українська біржа благодійності», громадські організації «Ініціативний центр сприяння активності та розвитку громадського почину «Єднання», «Центр демократії та верховенства права», інші інститути громадянського суспільства, міжнародні організації, програми міжнародної технічної допомоги (за згодою)	проведено заходи у межах роз'яснювальної роботи	
		3) проведення із залученням інститутів громадянського суспільства та суб'єктів фінансового моніторингу оцінки ризиків використання неприбуткових організацій з метою легалізації (відмивання) доходів, одержаних злочинним шляхом, та фінансування тероризму і розроблення заходів, спрямованих на запобігання або мінімізацію таких ризиків, підготовка відповідних оглядів	Держфінмоніторинг, Мінфін, СБУ (за згодою), ДПС, БЕБ, Національний банк (за згодою), НКЦПРФ (за згодою), Мін'юст, інші центральні органи виконавчої влади	протягом 2024 року	громадські організації «Український незалежний центр політичних досліджень», «Центр демократії і верховенства права», «Ініціативний центр сприяння активності та розвитку громадянського почину «Єднання», Реанімаційний пакет реформ, інші інститути громадянського суспільства, міжнародні організації, програми міжнародної технічної допомоги (за згодою), суб'єкти первинного фінансового моніторингу	залучено інститути громадянського суспільства та суб'єктів первинного фінансового моніторингу до оцінки ризиків використання неприбуткових організацій з метою легалізації (відмивання) доходів, одержаних злочинним шляхом, та фінансування тероризму, надано сприяння відповідним проектам, ініціативам. Здійснено підготовку відповідних публікацій	налагоджено міжсекторальну співпрацю щодо проведення національної оцінки ризиків у частині використання інститутів громадянського суспільства з метою запобігання легалізації (відмивання) доходів, одержаних злочинним шляхом, фінансуванню тероризму та щодо запобігання такому використанню
43.	Сприяння підвищенню рівня обізнаності громадян та суб'єктів підприємницької діяльності щодо можливостей підтримки інститутів громадянського суспільства	організація здійснення та надання сприяння здійсненню заходів, спрямованих на підвищення рівня обізнаності громадян та суб'єктів підприємницької діяльності щодо можливостей підтримки інститутів громадянського суспільства	центральні органи виконавчої влади, обласні, Київська міська військові адміністрації	протягом 2023 — 2024 років	органи місцевого самоврядування, громадські організації «Ініціативний центр сприяння активності та розвитку громадського почину «Єднання», «Всеукраїнська організація інвалідів «Українське товариство сліпих», інші інститути громадянського суспільства, міжнародні організації, програми міжнародної технічної допомоги (за згодою)	здійснено заходи у межах роз'яснювальної роботи	підвищено рівень обізнаності громадян та суб'єктів підприємницької діяльності щодо можливостей підтримки інститутів громадянського суспільства

* У разі прийняття Кабінетом Міністрів України рішення про передачу повноважень і функцій від одного органу виконавчої влади до іншого здійснення органом виконавчої влади переданих йому повноважень і функцій передбачає, зокрема, виконання плану заходів до 2024 року щодо реалізації Національної стратегії сприяння розвитку громадянського суспільства в Україні на 2021—2026 роки.

КАБІНЕТ МІНІСТРІВ УКРАЇНИ

РОЗПОРЯДЖЕННЯ
від 24 лютого 2023 р. № 168-р
Київ

Про визначення уповноваженого органу управління активами, стягнутими в дохід держави

1. Відповідно до частини третьої статті 5[1] Закону України «Про санкції» визначити Фонд державного майна уповноваженим органом управління активами за переліком згідно з додатком, стягнутими в дохід держави згідно з рішенням Вищого антикорупційного суду від 23 січня 2023 р. у справі № 991/6606/22 та постановою Апеляційної палати Вищого антикорупційного суду від 3 лютого 2023 р. у справі № 991/6606/22.

2. Фонду державного майна забезпечити:

проведення у встановленому законом порядку державної реєстрації активів, а також прав власності на активи, зазначені у пункті 1 цього розпорядження;

проведення приватизації або передачі в оренду активів, зазначених у пункті 1 цього розпорядження;

зарахування до державного бюджету коштів від продажу або оренди активів, зазначених у пункті 1 цього розпорядження.

3. Міністерству юстиції відповідно до Закону України «Про виконавче провадження» вжити заходів до забезпечення перерахування до державного бюджету грошових коштів у сумі 14417285,6 гривні, які розміщені на рахунку № UA443206270000029096770004371, відкритому в акціонерному товаристві «Міжнародний резервний банк» (МФО 320627), стягнутих в дохід держави згідно з постановою Апеляційної палати Вищого антикорупційного суду від 3 лютого 2023 р. у справі № 991/6606/22, а також грошових коштів, стягнутих в дохід держави згідно з рішенням Вищого антикорупційного суду від 23 січня 2023 р. у справі № 991/6606/22, які розміщені на банківських рахунках:

UA393001190000026001102501001, відкритому в акціонерному товаристві «Альянс Банк»;

UA433057490000002600330392701, UA383057490000026008000003820, відкритих в акціонерному товаристві «БАНК КРЕДИТ ДНІПРО»;

UA843003460000026005011002401, відкритому в акціонерному товаристві «СЕНС БАНК» (попередня назва акціонерне товариство «АЛЬФА-БАНК»).

4. Фонду державного майна, Міністерству юстиції інформувати Кабінет Міністрів України про виконання завдань, визначених пунктами 2 і 3 цього розпорядження, протягом місяця після їх виконання.

Прем'єр-міністр України Д. ШМИГАЛЬ

Додаток
до розпорядження Кабінету Міністрів України
від 24 лютого 2023 р. № 168-р

ПЕРЕЛІК
активів, уповноваженим органом управління якими визначено Фонд державного майна

Квартира № 24 загальною площею 175,5 кв. метра за адресою: м. Одеса, пров. Дунаєва, 3, реєстраційний номер майна 20649712

Стояночне місце № 92 у м. Одесі, пров. Дунаєва, 3, 3а, 3б, реєстраційний номер майна 5823471

Склад рулонів нержавіючої стальної стрічки, інвентарний номер 000062, загальною площею 2411,3 кв. метра, що розташований за адресою: Дніпропетровська область, м. Нікополь, просп. Трубників, 56, реєстраційний номер майна 15623571

Комплекс, що розташований за адресою: Дніпропетровська область, м. Нікополь, просп. Трубників, 56, реєстраційний номер майна 4890967

Квартира № 72 загальною площею 68,5 кв. метра за адресою: Дніпропетровська область, м. Нікополь, просп. Трубників, 101, реєстраційний номер майна 10861073

Трактор колісний марки БЕЛАРУСЬ-922, д.н.з. 26954АЕ, свідоцтво АС109181

Причіп марки 8545, д.н.з. 26955АЕ, свідоцтво АС109180

LEXUS ES 350, VIN, номер кузова JTHBJ46G872021077, д.н.з. АЕ 3010 ІР, номер двигуна 2GRA039271

MITSUBISHI PAJER0 SPORT, VIN: MMCGUKS10GHZ01270, д.н.з. АЕ 7146 НХ

MITSUBISHI PAJER0 SPORT, VIN: MMCGUKS10GHZ01258, д.н.з. АЕ 5740 НХ

MITSUBISHI PAJER0 SPORT, VIN: MMCGUKS10GHZ01196, д.н.з. АЕ 9546 НТ

MITSUBISHI PAJER0 SPORT, VIN: MMCGUKS10GHZ00234, д.н.з. АЕ 6639 НР

100 відсотків частки в статутному капіталі ТОВ «ВСМПО ТИТАН Україна» (код згідно з ЄДРПОУ 36096221)

100 відсотків частки в статутному капіталі ТОВ «Демурінський гірничо-збагачувальний комбінат» (код згідно з ЄДРПОУ 30454644)

100 відсотків частки в статутному капіталі ТОВ «Тай-Мінералс» (код згідно з ЄДРПОУ 37989232)

100 відсотків частки в статутному капіталі ТОВ «Інвестагро» (код згідно з ЄДРПОУ 32166939)

Будівля загальною площею 186,5 кв. метра за адресою: Дніпропетровська область, Межівський район, смт Демурине, вул. Котлярської, буд. 21а (реєстраційний номер майна 1111138912226)

Будівля загальною площею 428,8 кв. метра за адресою: Дніпропетровська область, Межівський район, смт Демурине, вул. Миру, буд. 16б (реєстраційний номер майна 1109980612226)

Комплекс будівель та споруд загальною площею 6 201,1 кв. метра за адресою: Дніпропетровська область, Межівський район, смт Демурине, вул. Котлярської, буд. 21 (реєстраційний номер майна 1109716512226)

Будинок загальною площею 107,3 кв. метра за адресою: Дніпропетровська область, Васильківський район, с. Новоандріївка, пров. Шкільний, буд. 3 (реєстраційний номер майна 21777854)

Трактор колісний МТЗ-82.1, д.н.з. 28092АА, заводський номер 080747664, номер двигуна 547884

Трактор колісний МТЗ-82.1, д.н.з. 28091АА, заводський номер 08074757, номер двигуна 192695

Навантажувач фронтальний SEM 639B, ідентифікаційний номер SEM00639VS3S00960, д.н.з. АЕ Т07505

Навантажувач фронтальний SEM 656D, ідентифікаційний номер SEM00656ES5300201, д.н.з. АЕ Т07506

Автонавантажувач вилковий «Goodsense» FD30, ідентифікаційний номер 216013030, номер двигуна 243261, д.н.з. АЕ Т07885

Екскаватор ЕТР, ідентифікаційний номер 372, номер шасі 8809607, номер двигуна 1880845, д.н.з. АЕ Т07452

Транспортний засіб марки «КРАЗ 6510», державний номерний знак «АЕ 9164 АХ», номер шасі 60801241, VIN: Y7A65100060801241

Транспортний засіб марки «КРАЗ 6510», державний номерний знак «АЕ 9167 АХ», номер шасі 60801247, VIN: Y7A65100060801247

Транспортний засіб марки «ЗИЛ 5301 ЕО», державний номерний знак «АЕ 1850 ІТ», номер шасі 5301E0X0029246

Транспортний засіб марки «ПАЗ 4234-04», державний номерний знак «АЕ 2142 АВ», номер шасі X1M4234N0G0000204

Транспортний засіб марки «IVECO 35/10», державний номерний знак «АЕ 5652 КХ», номер шасі ZCFC3570105134471

ЄВРОПЕЙСЬКИЙ СУД З ПРАВ ЛЮДИНИ ТА УКРАЇНА

СПРАВА «КУПІНСЬКИЙ ПРОТИ УКРАЇНИ» (CASE OF KUPINSKYY v. UKRAINE)

(Заява № 5084/18)

Стислий виклад рішення від 10 листопада 2022 року

У березні 2002 року Окружний суд округу Бекес (Угорщина) визнав заявника винним у вчиненні злочину та обрав йому покарання у виді довічного позбавлення волі з можливістю умовного звільнення на поруки після відбуття двадцяти років покарання з обов'язковим видворенням з країни.

Передача заявника до України для відбування покарання відбулася у травні 2007 року без його згоди відповідно до Додаткового протоколу до Конвенції про передачу засуджених осіб 1983 року.

Апеляційний суд Закарпатської області визнав вирок, ухвалений щодо заявника угорськими судами, та у зв'язку із набранням чинності нового Кримінального кодексу України 2001 року прийняв рішення, що остаточним обраним покаранням для заявника було довічне позбавлення волі без конфіскації майна з можливістю умовного звільнення на поруки не раніше, ніж через двадцять років. Із незначними змінами це рішення було залишено без змін Верховним Судом України.

Починаючи з 2016 року заявник неодноразово звертався до Ізяславського районного суду Хмельницької області із заявами про умовно-дострокове звільнення або заміну невідбутої частини покарання більш м'яким. Проте суд першої інстанції відмовляв на тій підставі, що національне законодавство не передбачало процедури умовно-дострокового звільнення осіб, засуджених до довічного позбавлення волі. Ще однією причиною для відмови заявнику було те, що він не довів своє виправлення. Ці рішення суду першої інстанції були залишені без змін Апеляційним судом Хмельницької області.

До Європейського суду з прав людини (далі — Європейський суд) заявник скаржився за статтею 3 Конвенції про захист прав людини і основоположних свобод (далі — Конвенція) з огляду на те, що законодавство не передбачало можливості для засуджених до довічного позбавлення волі задоволення їхніх клопотань про перегляд такого покарання; за статтею 7 Конвенції у зв'язку з тим, що українські суди замінили обране йому угорськими судами покарання у виді довічного позбавлення волі, яке можна було скоротити, таким, яке de facto було неможливо скоротити.

Розглянувши скаргу заявника за статтею 3 Конвенції, Європейський суд дійшов висновку, що обґрунтування, зроблені у рішенні «Петухов проти України (№ 2)», є застосовними і до цієї справи, тобто покарання заявника вважається таким, яке не підлягає скороченню згідно з чинним законодавством України.

Європейський суд вказав, що процедура і порядок застосування положення про умовно-дострокове звільнення до засуджених до довічного позбавлення волі ще не встановлені, і за відсутності таких норм й процедури, національні суди вважали, що вони не мали повноважень ухвалювати рішення про умовно-дострокове звільнення засуджених до довічного позбавлення волі. З огляду на це Європейський суд констатував порушення статті 3 Конвенції.

Розглядаючи скаргу заявника за статтею 7 Конвенції, Європейський суд зауважив, що, як вбачається з відповідних положень угорського законодавства, воно дійсно розрізняє покарання у виді довічного позбавлення волі, яке можна і яке не можна скоротити, і передбачає застосування обох цих покарань. У справі заявника національні суди в Угорщині у вироку однозначно вирішили обрати йому покарання саме у виді довічного позбавлення волі, яке можна скоротити, а не таке, яке скоротити неможливо. Європейський суд зазначив, що національні органи влади України, відмовивши заявнику в реальній можливості клопотати про умовно-дострокове звільнення, підтвердили, що вони замінили його первинне покарання у виді довічного позбавлення волі, яке можна було скоротити, de facto та de jure таким, яке скоротити було неможливо, а тому змінили суворість первинного покарання не на користь заявника, шляхом накладення суворішого покарання. Європейський суд дійшов висновку, що національні суди за конкретних обставин цієї справи вийшли за межі вжиття звичайних заходів виконання та змінили суворість покарання заявника. Зважаючи на це, Європейський суд констатував порушення статті 7 Конвенції.

ЗА ЦИХ ПІДСТАВ СУД ОДНОГОЛОСНО

«1. *Оголошує* заяву прийнятною;

2. *Постановляє*, що було порушено статтю 3 Конвенції;

3. *Постановляє*, що було порушено статтю 7 Конвенції;

4. *Постановляє*, що:

(a) упродовж трьох місяців з дати, коли це рішення набуде статусу остаточного відповідно до пункту 2 статті 44 Конвенції, держава-відповідач повинна сплатити заявнику 2 500 (дві тисячі п'ятсот) євро та додатково суму будь-якого податку, що може нараховуватися, в якості відшкодування моральної шкоди, ця сума має бути конвертована в національну валюту держави-відповідача за курсом на день здійснення платежу;

(b) із закінченням зазначеного тримісячного строку до остаточного розрахунку на зазначену суму нараховуватиметься простий відсоток *(simple interest)* у розмірі граничної позичкової ставки Європейського центрального банку, яка діятиме в період несплати, до якої має бути додано три відсоткові пункти;

5. *Відхиляє* решту вимог заявника щодо справедливої сатисфакції».

Інформацію надано Урядовим уповноваженим у справах Європейського суду з прав людини

оголошення ✦ оголошення ✦ оголошення ✦ оголошення ✦ оголошення ✦ оголошення ✦ оголошення

Повідомлення про виклик

У провадженні слідчого судді Вищого антикорупційного суду Коліуша О.Л. перебуває клопотання старшого детектива Національного бюро Другого відділу детективів Третього підрозділу детективів Головного підрозділу детективів Національного антикорупційного бюро України Романюка Михайла Олександровича про встановлення строку для ознайомлення з матеріалами досудового розслідування у кримінальному провадженні № 52022000000000276 від 22.09.2022.

У зв'язку з чим, підозрювані Вовк Дмитро Володимирович, останнє відоме місце проживання: Київська область, Васильківський район, с. Іванковичі, вул. Лісна, 12, та у м. Києві: вул. Весняна, буд. 3, кв. 1 та Бутовський Володимир Олександрович, останнє відоме місце проживання: м. Київ, вул. Анни Ахматової, буд. 31, кв. 65, повідомляються про те, що судове засідання з розгляду вказаного клопотання, відбудеться 01 березня 2023 року о 10:15 годині, у приміщенні Вищого антикорупційного суду (місто Київ, проспект Перемоги, 41, зал судових засідань №1),

З моменту опублікування повідомлення про виклик у засобах масової інформації загальнодержавної сфери розповсюдження підозрюваний вважається належним чином ознайомленим з її змістом.

Дарницький районний суд м. Києва викликає Лихачову Л. О., 31.01.1974 р.н., уродженку АР Крим, яка проживає за адресою: АР Крим, м. Армянськ, вул. ім. Генерала Корявко, 18, кв. 80, для розгляду обвинувального акта у спеціальному провадженні за звинуваченням Лихачової Лариси Олексіївни, 31.01.1974 р.н. у скоєнні злочину, передбаченого ч.1 ст. 438 КК України, внесеному до Єдиного реєстру досудових розслідувань за № 12021010000000094 від 02.08.2021 р., яке відбудеться в приміщенні суду 03.03.2023 р. об 11 год. 00 хв., за адресою: м. Київ, вул. Севастопольська 7/13, каб. 14, ***під головуванням судді Просалової О. М.***

У разі неприбуття обвинуваченої згідно ст. 323 КПК України судовий розгляд може здійснюватися за відсутності обвинуваченої. Поштова адреса: 02068, м. Київ, вул. О. Кошиця, 5-а.

У разі неявки обвинуваченої до суду дане оголошення вважається належним повідомленням, а кримінальне провадження буде здійснюватись завідсутності обвинуваченої в порядку спеціального судового провадження.

Повістка про виклик обвинуваченого в судове засідання та інформація про процесуальні документи, що підлягають врученню йому

У провадженні Вищого антикорупційного суду у складі ***головуючого судді Мойсака С. М., суддів: Саландяк О. Я., Широкої К. Ю.*** перебуває кримінальне провадження, внесене 28 липня 2020 року до ЄРДР за № 52020000000000473 відносно Злочевського Миколи Владиславовича, обвинуваченого у вчиненні кримінального правопорушення, передбаченого ч. 3 ст. 27 ч. 4 ст. 369 КК України.

Ухвалою Вищого антикорупційного суду від 15.02.2023 постановлено здійснювати спеціальне судове провадження відносно обвинуваченого в даному кримінальному провадженні — Злочевського Миколи Владиславовича, 14.06.1966 р.н.

У зв'язку з цим, Вищий антикорупційний суд у порядку ст.ст.297-5, 323 КПК України викликає у судові засідання на 13 год. 10 хв. 02.03.2023, 11 год. 45 хв. 15.03.2023, 13 год. 30 хв. 17.03.2023, 16 год. 00 хв. 28.03.2023, 09 год. 30 хв. 05.04.2023, 14 год. 00 хв. 11.04.2023, 09 год. 30 хв. 14.04.2023 обвинуваченого Злочевського Миколу Владиславовича за адресою: м. Київ, вул. Хрещатик, 42а, тел. +380 (44) -235- 32- 14, e-mail: inbox@vaks.gov.ua.

Копії процесуальних документів, що підлягають врученню обвинуваченому Злочевському Миколі Владиславовичу, надсилаються захисникам: Бойку П. А., Варакіній О. В., Шаповаловій О. А., Ошедчій А. Д., Яковенко К. С.

У разі неприбуття у судове засідання обвинувачений повинен повідомити суд про причини неявки, інакше судовий розгляд кримінального провадження здійснюватиметься за його відсутності.

Поважні причини неприбуття особи на виклик суду згідно статті 138 КПК України:

1) затримання, тримання під вартою або відбування покарання;

2) обмеження свободи пересування внаслідок дії закону або судового рішення;

3) обставини непереборної сили (епідемії, військові події, стихійні лиха або інші подібні обставини);

4) відсутність особи у місці проживання протягом тривалого часу внаслідок відрядження, подорожі тощо;

5) тяжка хвороба або перебування в закладі охорони здоров'я у зв'язку з лікуванням або вагітністю за умови неможливості тимчасово залишити цей заклад;

6) смерть близьких родичів, членів сім'ї чи інших близьких осіб або серйозна загроза їхньому життю;

7) несвоєчасне одержання повістки про виклик;

8) інші обставини, які об'єктивно унеможливлюють з'явлення особи на виклик.

Із моменту опублікування повістки про виклик у засобах масової інформації загальнодержавної сфери розповсюдження обвинувачений вважається належним чином ознайомленим з її змістом.

ПОВІДОМЛЕННЯ ПРО ПІДОЗРУ

Громадянин України Сафарян Артем Едуардович, 02.07.1996 року народження, у відповідності до вимог ст.ст. 111, 135, 278 КПК України вам повідомляється про підозру у кримінальному провадженні за №42022000000000956 від 15.07.2022 у вчиненні кримінального правопорушення, передбаченого ч. 2 ст. 111 КК України, — у державній зраді, а саме перехід на бік ворога в період збройного конфлікту, наданні іноземній державі та її представникам допомоги в проведенні підривної діяльності проти України, вчиненого в умовах воєнного стану, та ч. 7 ст. 111-1 КК України, — тобто добровільному зайнятті громадянином України посади в незаконних правоохоронних органах, створених на тимчасово окупованій території.

ПОВІСТКИ ПРО ВИКЛИК

Громадянин України Сафарян Артем Едуардович, 02.07.1996 року народження, відповідно до вимог ст.ст. 133, 135 Вам необхідно з'явитися 04 березня 2023 року, 05 березня 2023 року, 06 березня 2023 року на 10:00 год. до Другого слідчого відділу (з дислокацією у місті Сєвєродонецьку) Територіального управління Державного бюро розслідувань, розташованого у місті Краматорську (м. Дніпро, вул. Старокозацька, буд. 52), для вручення вам повідомлення про підозру у вчиненні кримінальних правопорушень, передбачених ч. 2 ст. 111, ч. 7 ст. 111-1 КК України, для участі у допиті як підозрюваного та здійсненні інших процесуальних дій у кримінальному провадженні за №42022000000000956 від 15.07.2022 в якості підозрюваного. Поважні причини та наслідки неприбуття особи на виклик викладені у ст.ст. 138, 139 Кримінального процесуального кодексу України.

Громадянин України Сафарян Артем Едуардович, 02.07.1996 року народження, відповідно до вимог ст.ст. 133, 135 Вам необхідно з'явитися 03 березня 2023 року на 11:00 год. до прокурора відділу Генеральної інспекції Офісу Генерального прокурора Барабаша А. Г. (м. Київ, вул. С. Петлюри, 7/9, кабінет 35), для участі у слідчих та процесуальних діях у кримінальному провадженні за №42022000000000956 від 15.07.2022 в якості підозрюваного. Поважні причини та наслідки неприбуття особи на виклик викладені у ст.ст. 138, 139 Кримінального процесуального кодексу України.

Повідомлення про підозру

Повідомляю, що 28.02.2023 у кримінальному провадженні № 42022232190000196 від 28.09.2022, відповідно до ст.ст. 36, 42, 276, 277, 278 КПК України, складено письмове повідомлення про підозру Сапізі Світлані Миколаївні, 04.11.1976 р.н., у вчиненні кримінального правопорушення, передбаченого ч. 2 ст. 28, ч. 5 ст. 111-1 КК України, а саме — участь громадянина України в проведенні незаконного референдуму на тимчасово окупованій території, вчинена за попередньою змовою групою осіб.

Повістка про виклик

Підозрюваній Сапізі Світлані Миколаївні, 04.11.1976 року народження, уродженці смт. Козацьке Бериславського району Херсонської області, громадянці України, яка мешкає за адресою: Херсонська область, Каховський район, смт. Козацьке, вул. Першотравнева, буд. 108, кв. 59, відповідно вимог ст.ст. 133, 135 КПК України необхідно з'явитися 04.03.2023, 05.03.2023, 06.03.2023 в період часу з 09 год. 00 хв. по 18 год. 00 хв. у найближчий територіально розташований орган прокуратури України або підрозділ Служби безпеки України, або за адресою: м. Миколаїв, вул. Фалєєвська, буд. 5, каб. 17, за місцем дислокації Каховської окружної прокуратури Херсонської області, для участі у слідчих та процесуальних діях у кримінальному провадженні № 42022232190000196 від 28.09.2022 за підозрою у вчиненні злочину, передбаченого ч. 2 ст. 28, ч. 5 ст. 111-1 КК України та для проведення допиту в якості підозрюваного.

Поважні причини та наслідки неприбуття особи на виклик, викладені у ст.ст. 138, 139 Кримінального процесуального кодексу України.

Прокуратурою Автономної Республіки Крим та міста Севастополя здійснюється процесуальне керівництво у кримінальному провадженні № 42016000000002693 за підозрою Володіної Любові Василівни, 24.12.1961 року народження, у вчиненні кримінального правопорушення, передбаченого ч. 1 ст. 111 КК України (державна зрада).

У межах зазначеного кримінального провадження стосовно вказаної особи зібрано достатньо доказів для повідомлення про зміну раніше повідомленої підозри.

У зв'язку з викладеним, керуючись статтями 110, 290 КПК України, пропонуємо підозрюваній Володіній Любові Василівни, 24.12.1961 р.н. прибути до прокуратури Автономної Республіки Крим та міста Севастополя (м. Київ, вул. Ділова, 24, перший поверх) 02 березня 2023 року (з 09:00 до 18:00) для проведення вказаних процесуальних дій.

ПОВІДОМЛЕННЯ ПРО ПІДОЗРУ

23.02.2023 у кримінальному провадженні №22022080000000102 від 29.03.2022 керівником Запорізької обласної прокуратури складено повідомлення про підозру Трубці Василю Харламповичу, 21.04.1953 року народження, громадянину України, українцю, уродженцю смт Велика Новосілка Великоновосілківського району Донецької області, голові Благовіщенської сільської ради Василівського району Запорізької області, який зареєстрований за адресою: Запорізька область, Василівський район, м. Енергодар, вул. Українська, буд. 29, про те, що він обґрунтовано підозрюється у вчиненні кримінального правопорушення, передбаченого ч. 5 ст. 111-1 КК України — добровільне зайняття громадянином України посади, пов'язаної з виконанням організаційно-розпорядчих функцій, у незаконних органах влади, створених на тимчасово окупованій території.

Повний текст повідомлення про підозру розміщуватиметься на веб-сайті Офісу Генерального прокурора у рубриці «Повістки про виклик» за посиланням: https:// www.gp.gov.ua.

ПОВІСТКА ПРО ВИКЛИК

Слідчий відділ УСБУ в Запорізькій області викликає Трубку Василя Харламповича, 21.04.1953 р.н., зареєстрованого за адресою: Запорізька область, Василівський район, м. Енергодар, вул. Українська, буд. 29, для проведення слідчих дій за участю Вас як підозрюваного у кримінальному провадженні №22022080000000102 від 29.03.2022, на 10 год. 00 хв. 04.03.2023 та на 10 год. 00 хв. 05.03.2023 у кабінет № 107 слідчого відділу УСБУ в Запорізькій області за адресою: м. Запоріжжя, вул. Олександрівська, 62.

ПОВІДОМЛЕННЯ ПРО ПІДОЗРУ

Відповідно до ст. ст. 111-112, 276-278 та глави 11 КПК України повідомляю, що 24.02.2023 у кримінальному провадженні, внесеному до ЄРДР 21.06.2022 за № 62022080010000070 за ознаками вчинення злочину, передбаченого ч. 2 ст. 111 КК України, складено письмове повідомлення про підозру, згідно з якою, Бараненко Василь Іванович, 11.06.1973 р.н., адреса проживання: Запорізька область, Бердянський район, м. Бердянськ, вул. Бахчисарайська, буд. 6, будучи громадянином України, вчинив державну зраду, тобто умисні дії на шкоду суверенітетові, територіальній цілісності та недоторканності, обороноздатності, державній, економічній чи інформаційній безпеці України шляхом переходу на бік ворога в період збройного конфлікту в умовах воєнного стану, тобто підозрюється у вчиненні кримінального правопорушення, передбаченого ч. 2 ст. 111 КК України.

ПОВІСТКА ПРО ВИКЛИК ПІДОЗРЮВАНОГО

Бараненко Василь Іванович, 11.06.1973 р.н., адреса проживання: Запорізька область, Бердянський район, м. Бердянськ, вул. Бахчисарайська, буд. 6, відповідно до вимог ст. ст. 134, 135 КПК України, на 10 год. 00 хв. 07.03.2023, на 10 год. 00 хв. 08.03.2023, на 10 год. 00 хв. 09.03.2023 Вам необхідно з'явитись до Запорізької обласної прокуратури за адресою: м. Запоріжжя, вул. Олександра Матросова, буд. 29а для допиту в якості підозрюваного у кримінальному провадженні № 62022080010000070 від 21.06.2022 за ч. 2 ст. 111 КК України, а також проведення інших слідчих та процесуальних дій.

Повідомлення про підозру

24.02.2023 у кримінальному провадженні №22022080000001170 від 07.07.2022 складено повідомлення про підозру відносно Мудрика Олександра Вікторовича, 10.08.1972 р.н., уродженця смт Розівка Запорізької області, громадянина України, українця, не одруженого, офіційно не працюючого, зареєстрованого за адресою: Запорізька обл., Пологівський р-н, смт Розівка, вул. Ташкентська, буд. 4, кв. 6, та повідомлено про те, що він обґрунтовано підозрюється у вчиненні кримінальних правопорушень, передбачених ч. 7 ст. 111-1 КК України.

Повний текст повідомлення про підозру розміщуватиметься на веб-сайті Офісу Генерального прокурора у рубриці «Повістки про виклик» за посиланням: https:// www.gp.gov.ua.

Повістка про виклик

Слідчий відділ УСБУ в Запорізькій області викликає Мудрика Олександра Вікторовича, 10.08.1972 р.н., уродженця смт Розівка Запорізької області, громадянина України, українця, не одруженого, офіційно не працюючого, зареєстрованого за адресою: Запорізька обл., Пологівський р-н, смт Розівка, вул. Ташкентська, буд. 4, кв. 6, для отримання письмового повідомлення про підозру та проведення слідчих дій за участю Вас як підозрюваного у кримінальному провадженні №22022080000001170 від 07.07.2022, на 10 год. 00 хв. 03.03.2023, на 09 год. 00 хв. 04.03.2023 у кабінет № 111 слідчого відділу УСБУ в Запорізькій області за адресою: м. Запоріжжя, вул. Олександрівська, 62.

Старший слідчий в ОВС 1-го відділення СВ УСБУ в Запорізькій області В. Дмитрів

Телефони відділу реклами: (044) 253-55-09, факс 230-06-71. E-mail: adv@ukcc.com.ua

ОГОЛОШЕННЯ

ПОВІДОМЛЕННЯ ПРО ПІДОЗРУ

Слідчий відділу СУ ГУНП в Харківській області у провадженні №12022220000000437 від 05.08.2022 за ч. 2 ст. 28, ч. 1 ст. 438 КК України, встановивши наявність достатніх доказів для підозри особи у вчиненні кримінального правопорушення, відповідно до ст.ст. 40, 42, 276, 277, 278 КПК України,

ПОВІДОМИВ

Вешнякова Максима Олексійовича, 16.07.1996 р.н., громадянина Російської Федерації, зареєстрованого за адресою: Російська Федерація, Архангельська обл., Приморський р-н, с. Хорькове, буд. 36, кв. 2, про підозру у порушенні інших законів та звичаїв війни, що передбачені міжнародними договорами, згода на обов'язковість яких надана Верховною Радою України, за попередньою змовою групою осіб, тобто у вчиненні кримінального правопорушення, передбаченого ч. 2 ст. 28, ч. 1 ст. 438 КК України, що виразилося у таємному викраденні чужого майна (крадіжка), поєднана з проникненням у житло, вчинена у великих розмірах, в умовах воєнного стану та незаконному заволодінні транспортним засобом.

Права, обов'язки та гарантії підозрюваного, обвинуваченого визначені, зокрема, ст. 42 КПК України, ст. ст. 28, 29, 55, 56, 59, 62, 63 Конституції України.

Повний текст повідомлення про підозру розміщено на вебсайті Офісу Генерального прокурора у рубриці «Повістки про виклик» за посиланням: https://www.gp.gov.ua/ua/categories/povistki-pro-viklik-ta-vidomosti-pro-zdijsnennya-specialnogo-dosudovogo-rozsliduvannya.

ПОВІСТКИ ПРО ВИКЛИК

Громадянин Російської Федерації Вешняков Максим Олексійович, 16.07.1996 р.н., відповідно до вимог ст.ст. 133, 135, 137 КПК України викликається 13.03.2023 об 11:00, 14.03.2023 об 11:00, 15.03.2023 об 11:00 до слідчого управління Головного управління Національної поліції в Харківській області, розташованого за адресою: Харківська область, м. Харків, вул. Весніна, 14, для отримання письмового повідомлення про підозру у вчиненні кримінального правопорушення, передбаченого ч. 2 ст. 28, ч. 1 ст. 438 КК України, для допиту як підозрюваного та проведення процесуальних дій у кримінальному провадженні №12022220000000437 від 05.08.2022.

Поважні причини неприбуття та наслідки неприбуття зазначені у ст.ст. 138, 139 КПК України, у тому числі: можливість застосування приводу та здійснення спеціального досудового розслідування.

ПОВІДОМЛЕННЯ ПРО ПІДОЗРУ

Слідчий відділу СУ ГУНП в Харківській області у провадженні №12022220000000437 від 05.08.2022 за ч. 2 ст. 28, ч. 1 ст. 438 КК України, встановивши наявність достатніх доказів для підозри особи у вчиненні кримінального правопорушення, відповідно до ст.ст. 40, 42, 276, 277, 278 КПК України,

ПОВІДОМИВ

Воробйова Владислава Вікторовича, 17.11.1995 р.н., громадянина Російської Федерації, зареєстрованого за адресою: Російська Федерація, Омська обл., м. Омськ, вул. Комкова, буд. 7Б, кв. 33, про підозру у порушенні інших законів та звичаїв війни, що передбачені міжнародними договорами, згода на обов'язковість яких надана Верховною Радою України, за попередньою змовою групою осіб, тобто у вчиненні кримінального правопорушення, передбаченого ч. 2 ст. 28, ч. 1 ст. 438 КК України, що виразилося у таємному викраденні чужого майна (крадіжка), поєднана з проникненням у житло, вчинена у великих розмірах, в умовах воєнного стану та незаконному заволодінні транспортним засобом.

Права, обов'язки та гарантії підозрюваного, обвинуваченого визначені, зокрема, ст. 42 КПК України, ст. ст. 28, 29, 55, 56, 59, 62, 63 Конституції України.

Повний текст повідомлення про підозру розміщено на вебсайті Офісу Генерального прокурора у рубриці «Повістки про виклик» за посиланням: https://www.gp.gov.ua/ua/categories/povistki-pro-viklik-ta-vidomosti-pro-zdijsnennya-specialnogo-dosudovogo-rozsliduvannya.

ПОВІСТКИ ПРО ВИКЛИК

Громадянин Російської Федерації Воробйов Владислав Вікторович, 17.11.1995 р.н., відповідно до вимог ст.ст. 133, 135, 137 КПК України викликається 13.03.2023 об 11:00, 14.03.2023 об 11:00, 15.03.2023 об 11:00 до слідчого управління Головного управління Національної поліції в Харківській області, розташованого за адресою: Харківська область, м. Харків, вул. Весніна, 14 для отримання письмового повідомлення про підозру у вчиненні кримінального правопорушення, передбаченого ч. 2 ст. 28, ч. 1 ст. 438 КК України, для допиту як підозрюваного та проведення процесуальних дій у кримінальному провадженні №12022220000000437 від 05.08.2022.

Поважні причини неприбуття та наслідки неприбуття зазначені у ст.ст. 138, 139 КПК України, у тому числі: можливість застосування приводу та здійснення спеціального досудового розслідування.

ПОВІДОМЛЕННЯ ПРО ПІДОЗРУ

Слідчий відділу СУ ГУНП в Харківській області у провадженні №12022220000000437 від 05.08.2022 за ч. 2 ст. 28, ч. 1 ст. 438 КК України, встановивши наявність достатніх доказів для підозри особи у вчиненні кримінального правопорушення, відповідно до ст.ст. 40, 42, 276, 277, 278 КПК України,

ПОВІДОМИВ

Привалова Владислава Олеговича, 17.11.1999 р.н., громадянина Російської Федерації, уродженця м. Курськ, зареєстрованого за адресою: Російська Федерація, Челябінська обл., м. Челябінськ, вул. Свободи, буд. 185, кв. 153, про підозру у порушенні інших законів та звичаїв війни, що передбачені міжнародними договорами, згода на обов'язковість яких надана Верховною Радою України, за попередньою змовою групою осіб, тобто у вчиненні кримінального правопорушення, передбаченого ч. 2 ст. 28, ч. 1 ст. 438 КК України, що виразилося у таємному викраденні чужого майна (крадіжка), поєднана з проникненням у житло, вчинена у великих розмірах, в умовах воєнного стану та незаконному заволодінні транспортним засобом.

Права, обов'язки та гарантії підозрюваного, обвинуваченого визначені, зокрема, ст. 42 КПК України, ст. ст. 28, 29, 55, 56, 59, 62, 63 Конституції України.

Повний текст повідомлення про підозру розміщено на вебсайті Офісу Генерального прокурора у рубриці «Повістки про виклик» за посиланням: https://www.gp.gov.ua/ua/categories/povistki-pro-viklik-ta-vidomosti-pro-zdijsnennya-specialnogo-dosudovogo-rozsliduvannya.

ПОВІСТКИ ПРО ВИКЛИК

Громадянин Російської Федерації Привалов Владислав Олегович, 17.11.1999 р.н., відповідно до вимог ст.ст. 133, 135, 137 КПК України викликається 13.03.2023 об 11:00, 14.03.2023 об 11:00, 15.03.2023 об 11:00 до слідчого управління Головного управління Національної поліції в Харківській області, розташованого за адресою: Харківська область, м. Харків, вул. Весніна, 14 для отримання письмового повідомлення про підозру у вчиненні кримінального правопорушення, передбаченого ч. 2 ст. 28, ч. 1 ст. 438 КК України, для допиту як підозрюваного та проведення процесуальних дій у кримінальному провадженні №12022220000000437 від 05.08.2022.

Поважні причини неприбуття та наслідки неприбуття зазначені у ст.ст. 138, 139 КПК України, у тому числі: можливість застосування приводу та здійснення спеціального досудового розслідування.

ПОВІДОМЛЕННЯ ПРО ПІДОЗРУ

Слідчий відділу СУ ГУНП в Харківській області у провадженні №12022220000000437 від 05.08.2022 за ч. 2 ст. 28, ч. 1 ст. 438 КК України, встановивши наявність достатніх доказів для підозри особи у вчиненні кримінального правопорушення, відповідно до ст.ст. 40, 42, 276, 277, 278 КПК України,

ПОВІДОМИВ

Назарова Віталія В'ячеславовича, 17.02.1988 р.н., громадянина Російської Федерації, зареєстрованого за адресою: Російська Федерація, Ніжегородська обл., Володарський р-н, смт Смоліне, вул. Леніна, буд. 17, кв. 16, про підозру у порушенні інших законів та звичаїв війни, що передбачені міжнародними договорами, згода на обов'язковість яких надана Верховною Радою України, за попередньою змовою групою осіб, тобто у вчиненні кримінального правопорушення, передбаченого ч. 2 ст. 28, ч. 1 ст. 438 КК України, що виразилося у таємному викраденні чужого майна (крадіжка), поєднана з проникненням у житло, вчинена у великих розмірах, в умовах воєнного стану та незаконному заволодінні транспортним засобом.

Права, обов'язки та гарантії підозрюваного, обвинуваченого визначені, зокрема, ст. 42 КПК України, ст. ст. 28, 29, 55, 56, 59, 62, 63 Конституції України.

Повний текст повідомлення про підозру розміщено на вебсайті Офісу Генерального прокурора у рубриці «Повістки про виклик» за посиланням: https://www.gp.gov.ua/ua/categories/povistki-pro-viklik-ta-vidomosti-pro-zdijsnennya-specialnogo-dosudovogo-rozsliduvannya.

ПОВІСТКИ ПРО ВИКЛИК

Громадянин Російської Федерації Назаров Віталій В'ячеславович, 17.02.1988 р.н., відповідно до вимог ст.ст. 133, 135, 137 КПК України викликається 13.03.2023 об 11:00, 14.03.2023 об 11:00, 15.03.2023 об 11:00 до слідчого управління Головного управління Національної поліції в Харківській області, розташованого за адресою: Харківська область, м. Харків, вул. Весніна, 14 для отримання письмового повідомлення про підозру у вчиненні кримінального правопорушення, передбаченого ч. 2 ст. 28, ч. 1 ст. 438 КК України, для допиту як підозрюваного та проведення процесуальних дій у кримінальному провадженні №12022220000000437 від 05.08.2022.

Поважні причини неприбуття та наслідки неприбуття зазначені у ст. ст. 138, 139 КПК України, у тому числі: можливість застосування приводу та здійснення спеціального досудового розслідування.

ПОВІДОМЛЕННЯ ПРО ПІДОЗРУ

Слідчий відділу СУ ГУНП в Харківській області у провадженні №12022220000000437 від 05.08.2022 за ч. 2 ст. 28, ч. 1 ст. 438 КК України, встановивши наявність достатніх доказів для підозри особи у вчиненні кримінального правопорушення, відповідно до ст.ст. 40, 42, 276, 277, 278 КПК України,

ПОВІДОМИВ

Желєзнова Миколу Дмитровича, 21.09.1993 р.н., громадянина Російської Федерації, зареєстрованого за адресою: Російська Федерація, Ніжегородська обл., м. Дзержинськ, вул. Жовтнева, буд. 5А, кв. 4, про підозру у порушенні інших законів та звичаїв війни, що передбачені міжнародними договорами, згода на обов'язковість яких надана Верховною Радою України, за попередньою змовою групою осіб, тобто у вчиненні кримінального правопорушення, передбаченого ч. 2 ст. 28, ч. 1 ст. 438 КК України, що виразилося у таємному викраденні чужого майна (крадіжка), поєднана з проникненням у житло, вчинена у великих розмірах, в умовах воєнного стану та незаконному заволодінні транспортним засобом.

Права, обов'язки та гарантії підозрюваного, обвинуваченого визначені, зокрема, ст. 42 КПК України, ст. ст. 28, 29, 55, 56, 59, 62, 63 Конституції України.

Повний текст повідомлення про підозру розміщено на вебсайті Офісу Генерального прокурора у рубриці «Повістки про виклик» за посиланням: https://www.gp.gov.ua/ua/categories/povistki-pro-viklik-ta-vidomosti-pro-zdijsnennya-specialnogo-dosudovogo-rozsliduvannya.

ПОВІСТКИ ПРО ВИКЛИК

Громадянин Російської Федерації Желєзнов Микола Дмитрович, 21.09.1993 р.н., відповідно до вимог ст.ст. 133, 135, 137 КПК України викликається 13.03.2023 об 11:00, 14.03.2023 об 11:00, 15.03.2023 об 11:00 до слідчого управління Головного управління Національної поліції в Харківській області, розташованого за адресою: Харківська область, м. Харків, вул. Весніна, 14, для отримання письмового повідомлення про підозру у вчиненні кримінального правопорушення, передбаченого ч. 2 ст. 28, ч. 1 ст. 438 КК України, для допиту як підозрюваного та проведення процесуальних дій у кримінальному провадженні №12022220000000437 від 05.08.2022.

Поважні причини неприбуття та наслідки неприбуття зазначені у ст. ст. 138,139 КПК України, у тому числі: можливість застосування приводу та здійснення спеціального досудового розслідування.

ПОВІДОМЛЕННЯ ПРО ПІДОЗРУ

Слідчий відділу СУ ГУНП в Харківській області у провадженні №12022220000000437 від 05.08.2022 за ч. 2 ст. 28, ч. 1 ст. 438 КК України, встановивши наявність достатніх доказів для підозри особи у вчиненні кримінального правопорушення, відповідно до ст.ст. 40, 42, 276, 277, 278 КПК України,

ПОВІДОМИВ

Хусаїнова Ришата Андрійовича, 07.01.2000 р.н., громадянина Російської Федерації, зареєстрованого за адресою: Башкортостан, Республіка Башкортостан, Білорецький р-н, с. Інзер, вул. Партизанська, буд. 13, про підозру у порушенні інших законів та звичаїв війни, що передбачені міжнародними договорами, згода на обов'язковість яких надана Верховною Радою України, за попередньою змовою групою осіб, тобто у вчиненні кримінального правопорушення, передбаченого ч. 2 ст. 28, ч. 1 ст. 438 КК України, що виразилося у таємному викраденні чужого майна (крадіжка), поєднана з проникненням у житло, вчинена у великих розмірах, в умовах воєнного стану та незаконному заволодінні транспортним засобом.

Права, обов'язки та гарантії підозрюваного, обвинуваченого визначені, зокрема, ст. 42 КПК України, ст. ст. 28, 29, 55, 56, 59, 62, 63 Конституції України.

Повний текст повідомлення про підозру розміщено на вебсайті Офісу Генерального прокурора у рубриці «Повістки про виклик» за посиланням: https://www.gp.gov.ua/ua/categories/povistki-pro-viklik-ta-vidomosti-pro-zdijsnennya-specialnogo-dosudovogo-rozsliduvannya.

ПОВІСТКИ ПРО ВИКЛИК

Громадянин Російської Федерації Хусаїнов Ришат Андрійович, 07.01.2000 р.н., відповідно до вимог ст.ст. 133, 135, 137 КПК України викликається 13.03.2023 об 11:00, 14.03.2023 об 11:00, 15.03.2023 об 11:00 до слідчого управління Головного управління Національної поліції в Харківській області, розташованого за адресою: Харківська область, м. Харків, вул. Весніна, 14 для отримання письмового повідомлення про підозру у вчиненні кримінального правопорушення, передбаченого ч. 2 ст. 28, ч. 1 ст. 438 КК України, для допиту як підозрюваного та проведення процесуальних дій у кримінальному провадженні №12022220000000437 від 05.08.2022.

Поважні причини неприбуття та наслідки неприбуття зазначені у ст. ст. 138, 139 КПК України, у тому числі: можливість застосування приводу та здійснення спеціального досудового розслідування.

ПОВІДОМЛЕННЯ ПРО ПІДОЗРУ

Слідчий відділу СУ ГУНП в Харківській області у провадженні №12022220000000437 від 05.08.2022 за ч. 2 ст. 28, ч. 1 ст. 438 КК України, встановивши наявність достатніх доказів для підозри особи у вчиненні кримінального правопорушення, відповідно до ст.ст. 40, 42, 276, 277, 278 КПК України,

ПОВІДОМИВ

Шипова Андрія Сергійовича, 23.05.2002 р.н., громадянина Російської Федерації, зареєстрованого за адресою: Російська Федерація, Білгородська обл., м. Старий Оскіл, мкр. Жукова, буд. 24А, кв. 30, про підозру у порушенні інших законів та звичаїв війни, що передбачені міжнародними договорами, згода на обов'язковість яких надана Верховною Радою України, за попередньою змовою групою осіб, тобто у вчиненні кримінального правопорушення, передбаченого ч. 2 ст. 28, ч. 1 ст. 438 КК України, що виразилося у таємному викраденні чужого майна (крадіжка), поєднана з проникненням у житло, вчинена у великих розмірах, в умовах воєнного стану та незаконному заволодінні транспортним засобом.

Права, обов'язки та гарантії підозрюваного, обвинуваченого визначені, зокрема, ст. 42 КПК України, ст. ст. 28, 29, 55, 56, 59, 62, 63 Конституції України.

Повний текст повідомлення про підозру розміщено на вебсайті Офісу Генерального прокурора у рубриці «Повістки про виклик» за посиланням: https://www.gp.gov.ua/ua/categories/povistki-pro-viklik-ta-vidomosti-pro-zdijsnennya-specialnogo-dosudovogo-rozsliduvannya.

ПОВІСТКИ ПРО ВИКЛИК

Громадянин Російської Федерації Шипов Андрій Сергійович, 23.05.2002 р.н., відповідно до вимог ст.ст. 133, 135, 137 КПК України викликається 13.03.2023 об 11:00, 14.03.2023 об 11:00, 15.03.2023 об 11:00 до слідчого управління Головного управління Національної поліції в Харківській області, розташованого за адресою: Харківська область, м. Харків, вул. Весніна, 14 для отримання письмового повідомлення про підозру у вчиненні кримінального правопорушення, передбаченого ч. 2 ст. 28, ч. 1 ст. 438 КК України, для допиту як підозрюваного та проведення процесуальних дій у кримінальному провадженні №12022220000000437 від 05.08.2022.

Поважні причини неприбуття та наслідки неприбуття зазначені у ст. ст. 138, 139 КПК України, у тому числі: можливість застосування приводу та здійснення спеціального досудового розслідування.

ПОВІДОМЛЕННЯ ПРО ПІДОЗРУ

Слідчий відділу СУ ГУНП в Харківській області у провадженні №12022220000000437 від 05.08.2022 за ч. 2 ст. 28, ч. 1 ст. 438 КК України, встановивши наявність достатніх доказів для підозри особи у вчиненні кримінального правопорушення, відповідно до ст.ст. 40, 42, 276, 277, 278 КПК України,

ПОВІДОМИВ

Шехмаметьєва Руслана Равиловича, 22.03.1996 р.н., громадянина Російської Федерації, зареєстрованого за адресою: Російська Федерація, Ніжегородська обл., Володарський р-н, вул. Ентузіастів, буд. 11, кв. 33, про підозру у порушенні інших законів та звичаїв війни, що передбачені міжнародними договорами, згода на обов'язковість яких надана Верховною Радою України, за попередньою змовою групою осіб, тобто у вчиненні кримінального правопорушення, передбаченого ч. 2 ст. 28, ч. 1 ст. 438 КК України, що виразилося у таємному викраденні чужого майна (крадіжка), поєднана з проникненням у житло, вчинена у великих розмірах, в умовах воєнного стану та незаконному заволодінні транспортним засобом.

Права, обов'язки та гарантії підозрюваного, обвинуваченого визначені, зокрема, ст. 42 КПК України, ст. ст. 28, 29, 55, 56, 59, 62, 63 Конституції України.

Повний текст повідомлення про підозру розміщено на вебсайті Офісу Генерального прокурора у рубриці «Повістки про виклик» за посиланням: https://www.gp.gov.ua/ua/categories/povistki-pro-viklik-ta-vidomosti-pro-zdijsnennya-specialnogo-dosudovogo-rozsliduvannya.

ПОВІСТКИ ПРО ВИКЛИК

Громадянин Російської Федерації Шехмаметьєв Руслан Равилович, 22.03.1996 р.н., відповідно до вимог ст.ст. 133, 135, 137 КПК України викликається 13.03.2023 об 11:00, 14.03.2023 об 11:00, 15.03.2023 об 11:00 до слідчого управління Головного управління Національної поліції в Харківській області, розташованого за адресою: Харківська область, м. Харків, вул. Весніна, 14 для отримання письмового повідомлення про підозру у вчиненні кримінального правопорушення, передбаченого ч. 2 ст. 28, ч. 1 ст. 438 КК України, для допиту як підозрюваного та проведення процесуальних дій у кримінальному провадженні №12022220000000437 від 05.08.2022.

Поважні причини неприбуття та наслідки неприбуття зазначені у ст. ст. 138, 139 КПК України, у тому числі: можливість застосування приводу та здійснення спеціального досудового розслідування.

Телефони відділу реклами: (044) 253-55-09, факс 230-06-71. E-mail: adv@ukcc.com.ua

ОГОЛОШЕННЯ

ПОВІДОМЛЕННЯ ПРО ПІДОЗРУ

Громадянин України Чекаленко Денис Олександрович, 28.06.1985 р.н., у відповідності до вимог ст.ст. 111, 135, 278 КПК України вам повідомляється про підозру у кримінальному провадженні за № 62021050030000285 від 06.08.2021 за ознаками кримінального правопорушення, передбаченого ч. 3 ст. 368 Кримінального кодексу України, а саме в одержанні службовою особою неправомірної вигоди, поєднаному з вимаганням, тобто у вчиненні кримінального правопорушення, передбаченого ч. 3 ст. 368 КК України.

ПОВІСТКИ ПРО ВИКЛИК

Громадянин України Чекаленко Денис Олександрович, 28.06.1985 р.н., відповідно до вимог ст.ст. 133, 135 КПК України Вам необхідно з'явитися 03.03.2023 року, 04.03.2023 року та 05.03.2023 року на 10:00 год. до Третього слідчого відділу (з дислокацією у місті Маріуполі) Територіального управління Державного бюро розслідувань, розташованого у місті Краматорську (м. Дніпро, пр. Гагаріна, 26), тел. +380501415767, для вручення вам повідомлення про підозру у вчиненні кримінального правопорушення, передбаченого ч. 3 ст. 368 КК України, та здійснення інших процесуальних дій у кримінальному провадженні № 62021050030000285 від 06.08.2021 в статусі підозрюваного. Поважні причини та наслідки неприбуття особи на виклик викладені у ст.ст. 138, 139 Кримінального процесуального кодексу України.

Старший слідчий Третього СВ (з дислокацією у м. Маріуполі) ТУ ДБР, розташованого у м. Краматорську Арсеній ОМЕЛЬЧЕНКО

ПОВІДОМЛЕННЯ
про постановлення слідчим суддею ухвали про здійснення спеціального досудового розслідування стосовно підозрюваного Герасимчука О. В.

Ухвалою слідчого судді Соснівського районного суду м. Черкаси від 24.02.2023 (справа № 712/1827/23, провадження № 1-кс/712/988/23) надано дозвіл на здійснення спеціального досудового розслідування у кримінальному провадженні № 22020250000000009 від 11.02.2020 стосовно підозрюваного Герасимчука Олега Валентиновича, 07.09.1970 року народження, підозрюваного у вчиненні злочину, передбаченого ч. 1 ст. 258-3 КК України.

ПОВІСТКА про виклик підозрюваного Герасимчука О. В. при здійсненні спеціального досудового розслідування

Підозрюваний Герасимчук Олег Валентинович, 07.09.1970 року народження, останнє відоме місце реєстрації та проживання: Луганська область, м. Алчевськ, вул. Гагаріна, буд. 37, у відповідності до ст.ст. 133, 135, 297-5 КК України, Вам необхідно з'явитись 07.03.2023 на 10:00 до слідчого в ОВС СВ УСБУ в Черкаській області Сторожука Л. І., р.т. (0472) 398-623, за адресою: м. Черкаси, вул. Гоголя, 240, для завершення досудового розслідування, відкриття матеріалів, вручення обвинувального акта з додатками у кримінальному провадженні № 22020250000000009 від 11.02.2020, в якому Ви є підозрюваним у вчиненні злочину, передбаченого ч. 1 ст. 258-3 КК України. Наслідки та поважні причини неприбуття особи на виклик визначені статтях 138-139 КПК України.

ПОВІДОМЛЕННЯ ПРО ПІДОЗРУ ЛОЖНІКОВУ А. П.

Слідчий у кримінальному провадженні — слідчий слідчого відділу Чернігівського РУП ГУНП в Чернігівській області лейтенант поліції Плеса Максим Миколайович за погодженням з прокурором у кримінальному провадженні — прокурором Чернігівської окружної прокуратури Артеменком Олександром Сергійовичем, відповідно до ст. ст. 36, 40, 42, 111, 135, 276, 278 КПК України повідомляє про підозру Ложнікову Андрію Павловичу, 11.06.1980 р.н., мешканцю Російської Федерації, Кемеровської області, м. Юрга, громадянину Російської Федерації, у кримінальному провадженні №12022270340002821 від 11.06.2022 про те, що він підозрюється у вчиненні кримінальних правопорушень, передбачених ч. 2 ст. 28 ч. 1 ст. 438 КК України (в іншому порушенні законів та звичаїв війни, що передбачені міжнародними договорами, згода на обов'язковість яких надана Верховною Радою України, вчиненому за попередньою змовою групою осіб).

Повний текст повідомлення про підозру розміщуватиметься на веб-сайті Офісу Генерального прокурора у рубриці «Повістки про виклик та відомості про здійснення спеціального досудового розслідування» за посиланням: https://www.gp.gov.ua/ua/categories/povistki-pro-viklik-ta-vidomosti-pro-zdijsnennya-specialnogo-dosudovogo-rozsliduvannya.

СООБЩЕНИЕ О ПОДОЗРЕНИИ ЛОЖНИКОВУ А. П.

Следователь в уголовном производстве — следователь следственного отдела Черниговского РУП ГУНП в Черниговской области лейтенант полиции Плеса Максим Николаевич по согласованию с прокурором в уголовном производстве — прокурором Черниговской окружной прокуратуры Артеменком Александром Сергеевичем, согласно ст. ст. 36, 40, 42, 111, 135, 276, 278 УПК Украины сообщает о подозрении Ложникову Андрею Павловичу, 11.06.1980 г.р., жителю Российской Федерации, Кемеровской области, г. Юрга, гражданину Российской Федерации, в уголовном производстве №12022270340002821 от 11.06.2022 о том, что он подозревается в совершении уголовных правонарушений, предусмотренных ч. 2 ст. 28 ч. 1 ст. 438 УК Украины (в совершении других нарушений законов и обычаев войны, которые предусмотрены международными договорами, согласие на обязательность которых дано Верховным Советом Украины, совершенное по предварительному сговору группой лиц).

Полный текст уведомления о подозрении размещен на веб-сайте Офиса Генерального прокурора в рубрике «Повестки о вызове и сведения об осуществлении специального досудебного расследования» по ссылке: https://www.gp.gov.ua/ua/categories/povistki-pro-viklik-ta-vidomosti-pro-zdijsnennya-specialnogo-dosudovogo-rozsliduvannya.

Повідомлення про завершення досудового слідства та надання доступу до матеріалів кримінального провадження

Савченко Олексій Сергійович, 23.06.1984 року народження, зареєстрований за адресою: Запорізька область, м. Бердянськ, вул. Волонтерів, б. 21, повторно повідомляється про завершення досудового розслідування по кримінальному провадженню, внесеному до Єдиного реєстру досудових розслідувань за № 12021080000000286 від 16.11.2021 за ч. 5 ст. 191 КК України та надання доступу до матеріалів досудового розслідування.

Відповідно до вимог ч. 6 ст. 290 КПК України Ви зобов'язані надати доступ та можливість скопіювати або відобразити відповідним чином будь-які речові докази або їх частини, документи або копії з них, а також надати доступ до житла чи іншого володіння, якщо вони знаходяться у володінні або під Вашим контролем, якщо Ви маєте намір використати відомості, що містяться в них, як докази у суді.

Згідно з ч. 12 ст. 290 КПК України, якщо сторона кримінального провадження не здійснить відкриття матеріалів відповідно до положень ст. 290 КПК, суд не має права допустити відомості, що містяться в них, як докази.

Вам необхідно 02.03.2023, 03.03.2023, 06.03.2023 о 10:00 годині прибути за адресою: м. Запоріжжя, вул. Матросова, 29 до старшого слідчого СУ ГУНП в Запорізькій області Міщенка А. Є. для пред'явлення і ознайомлення сторони захисту із зазначеними матеріалами та отримання доступу до матеріалів кримінального провадження.

Повістка про виклик Савченка О. С.

Савченко Олексій Сергійович, 23.06.1984 року народження, зареєстрований за адресою: Запорізька область, м. Бердянськ, вул. Волонтерів, б. 21, відповідно до вимог ст. ст. 133, 135 КПК України Вам необхідно з'явитися 02.03.2023, 03.03.2023, 06.03.2023, 07.03.2023 о 10:00 годині до старшого слідчого СУ ГУНП в Запорізькій області Міщенка А. Є. в каб. № 415 до СУ ГУНП в Запорізькій області за адресою: м. Запоріжжя, вул. О. Матросова, буд. 29, для ознайомлення з матеріалами кримінального провадження № 12021080000000286, в порядку ст. 290 КПК України, а також проведення інших процесуальних дій у кримінальному провадженні № 12021080000000286 від 16.11.2021.

Поважні причини неприбуття на виклик — ст. 138 КПК України, наслідки неприбуття на виклик — ст. 139 КПК України.

Прокурор відділу Запорізької обласної прокуратури Сергій ТКАЧЕНКО

Дяченко Інна Олексіївна, 07.12.1986 року народження, відповідно до ст. 42, 111, 112, 276-279 КПК України, повідомляємо, що стосовно Вас 24.02.2023 складене письмове повідомлення про підозру у вчиненні кримінального правопорушення, передбаченого ч. 3 ст. 111-1 КК України, у кримінальному провадженні №12022050000000778, внесеному до ЄРДР 16.09.2022, у діях громадян України, спрямованих на впровадження стандартів освіти держави-агресора у закладах освіти.

Повний текст повідомлення про підозру розміщений на веб-сайті Офісу Генерального прокурора у рубриці «Повістки про виклик та відомості про здійснення спеціального досудового розслідування» за посиланням: https://www.gp.gov.ua/ua/categories/povistki-pro-viklik-ta-vidomosti-pro-zdijsnennya-specialnogo-dosudovogo-rozsliduvannya.

З моменту публікації даного повідомлення Ви є підозрюваною у даному кримінальному провадженні.

ПОВІСТКА ПРО ВИКЛИК ПІДОЗРЮВАНОЇ ДЯЧЕНКО І. О.

Дяченко Інна Олексіївна, 07.12.1986 року народження, зареєстроване місце проживання: Донецька область, м. Світлодарськ, буд. №81, кв. №81, відповідно до вимог ст. ст. 133, 135 КПК України Вам необхідно з'явитися о 09:00 03.03.2023, з 09:00 до 18:00 04.03.2023, з 09:00 до 18:00 05.03.2023 до місця тимчасової дислокації Донецької обласної прокуратури, до слідчого в ОВС слідчого відділу 2 управління (з дислокацією у м. Маріуполь Донецької області) ГУ СБУ в Донецькій та Луганській областях Усикова Олександра Володимировича, за адресою: м. Дніпро, вул. Боброва, буд. 32, для вручення Вам процесуальних документів та проведення за Вашою участю слідчих дій, у кримінальному провадженні №12022050000000778, внесеному до ЄРДР 16.09.2022, в процесуальному статусі підозрюваної.

Повідомляємо, що у разі неприбуття до слідчого, окрім обставин, передбачених ст. 138 КПК України, настає відповідальність, передбачена ст. 139 КПК України, а відповідно до ч. 5 ст. 139 КПК України, ухилення від явки на виклик слідчого, прокурора чи судовий виклик слідчого судді, суду (неприбуття на виклик без поважної причини більш як два рази) підозрюваним, обвинуваченим, який оголошений у міжнародний розшук, та/або який виїхав, та/або перебуває на тимчасово окупованій території України, території держави, визнаної Верховною Радою України державою-агресором, є підставою для здійснення спеціального досудового розслідування чи спеціального судового провадження.

ПОВІДОМЛЕННЯ ПРО ПІДОЗРУ

Слідчий відділу СУ ГУНП в Харківській області у провадженні №12022220000000437 від 05.08.2022 за ч. 2 ст. 28, ч. 1 ст. 438 КК України, встановивши наявність достатніх доказів для підозри особи у вчиненні кримінального правопорушення, відповідно до ст.ст. 40, 42, 276, 277, 278 КПК України,,

ПОВІДОМИВ

Барвіта Владислава Володимировича, 09.11.1994 року народження, громадянина Російської Федерації, зареєстрованого за адресою: Російська Федерація, Воронезька обл., Бутурліновський р-н, с. Ударник, вул. Нова, буд. 1, кв. 1, про підозру у порушенні інших законів та звичаїв війни, що передбачені міжнародними договорами, згода на обов'язковість яких надана Верховною Радою України, за попередньою змовою групою осіб, тобто у вчиненні кримінального правопорушення, передбаченого ч. 2 ст. 28, ч. 1 ст. 438 КК України, що виразилося у таємному викраденні чужого майна (крадіжка), поєднана з проникненням у житло, вчинена у великих розмірах, в умовах воєнного стану та незаконному заволодінні транспортним засобом.

Права, обов'язки та гарантії підозрюваного, обвинуваченого визначені, зокрема, ст. 42 КПК України, ст. ст. 28, 29, 55, 56, 59, 62, 63 Конституції України.

Повний текст повідомлення про підозру розміщено на вебсайті Офісу Генерального прокурора у рубриці «Повістки про виклик» за посиланням: https://www.gp.gov.ua/ua/categories/povistki-pro-viklik-ta-vidomosti-pro-zdijsnennya-specialnogo-dosudovogo-rozsliduvannya.

ПОВІСТКИ ПРО ВИКЛИК

Громадянин Російської Федерації Барвіт Владислав Володимирович, 09.11.1994 р.н., відповідно до вимог ст.ст. 133, 135, 137 КПК України викликається 13.03.2023 об 11:00, 14.03.2023 об 11:00, 15.03.2023 об 11:00 до слідчого управління Головного управління Національної поліції в Харківській області, розташованого за адресою: Харківська область, м. Харків, вул. Весніна, 14, для отримання письмового повідомлення про підозру у вчиненні кримінального правопорушення, передбаченого ч. 2 ст. 28, ч. 1 ст. 438 КК України, для допиту як підозрюваного та проведення процесуальних дій у кримінальному провадженні №12022220000000437 від 05.08.2022.

Поважні причини неприбуття та наслідки неприбуття зазначені у ст.ст. 138,139 КПК України, у тому числі: можливість застосування приводу та здійснення спеціального досудового розслідування.

ПОВІДОМЛЕННЯ ПРО ПІДОЗРУ

Відповідно до вимог ст. ст. 111-112, 276-278 та глави 11 КПК України, повідомляю, що 28.02.2023 у кримінальному провадженні № 22022160000000383 від 23.11.2022 Вам, Паламарчуку Сергію Васильовичу, 07.11.1986 року народження, громадянину Російської Федерації, уродженцю Хабаровського краю Російської Федерації, зареєстрованому за адресою: Україна, АР Крим (тимчасово окупована територія України), м. Севастополь, вул. 2-га Бастіонна, буд. 14-А, повідомлено про підозру у вчиненні злочину, передбаченого ч. 2 ст. 28, ч. 1 ст. 438 КК України, за обставинами вчинення нелегального ув'язнення (незаконне затримання) особи, що перебуває під захистом, та катування (тортури), чим було порушено вимоги ст. 3, 31, 32, 147 Конвенції про захист цивільного населення під час війни від 12 серпня 1949 року та ст. ст. 11, 51, 52, 75 додаткового протоколу до Женевських конвенцій від 12 серпня 1949 року, що стосується захисту жертв міжнародних збройних конфліктів (Протокол I).

ПОВІСТКА ПРО ВИКЛИК

Паламарчук Сергій Васильович, 07.11.1986 року народження, громадянин Російської Федерації, уродженець Хабаровського краю Російської Федерації, зареєстрований за адресою: Україна, АР Крим (тимчасово окупована територія України), м. Севастополь, вул. 2-га Бастіонна, буд. 14-А, у відповідності до ст. ст. 133, 135, 139 КПК України, Вам необхідно з'явитися о 10 год. 00 хв. 06.03.2023 до Управління СБ України в Одеській області (м. Одеса, вул. Єврейська, буд. 43) для участі в проведенні слідчих та процесуальних дій у кримінальному провадженні № 22022160000000383, внесеному до Єдиного реєстру досудових розслідувань 23.11.2023, в якому Вам 28.02.2023 повідомлено про підозру у вчиненні кримінального правопорушення (злочину), передбаченого ч. 2 ст. 28, ч. 1 ст. 438 КК України.

Повідомляємо, що у разі неприбуття до слідчого, за відсутності обставин, передбачених ст. 138 КПК України, настає відповідальність, передбачена ст. 139 КПК України.

Старший слідчий слідчого відділу Управління Дімітрій САЛІЙ

ПОВІДОМЛЕННЯ
про підозру у вчиненні кримінального правопорушення

Громадянин України Пенчин Роман Анатолійович, 14.04.1976 р.н., у відповідності до вимог ст.ст. 111, 135, 278 КПК України Вам повідомляється про підозру у кримінальному провадженні, внесеному до ЄРДР за № 12022052770002623 від 16.08.2022, у вчиненні злочину, передбаченого ч. 7 ст. 111-1 Кримінального кодексу України, у колабораційній діяльності, тобто в добровільному зайнятті громадянином України посади в незаконному правоохоронному органі, створеному на тимчасово окупованій території.

Повний текст повідомлення про підозру розміщено на вебсайті Офісу Генерального прокурора у рубриці «Повістки про виклик» за посиланням: https://www.gp.gov.ua/ua/categories/povistki-pro-viklik-ta-vidomosti-pro-zdijsnennya-specialnogo-dosudovogo-rozsliduvannya.

ПОВІСТКА ПРО ВИКЛИК ПЕНЧИНА Р. А.

Громадянин України Пенчин Роман Анатолійович, 14.04.1976 р.н., на підставі ст. ст. 133, 135 КПК України Вам необхідно з'явитись 06.03.2023 з 09 год. 00 хв. до 14 год. 00 хв., 07.03.2023 з 09 год. 00 хв. до 14 год. 00 хв., 08.03.2023 з 09 год. 00 хв. до 14 год. 00 хв. до адміністративної будівлі слідчого відділу Маріупольського РУП ГУНП в Донецькій області, за адресою: Дніпропетровська область, м. Дніпро, вул. Князя Володимира Великого, буд. 15-б для вручення письмового повідомлення про підозру та проведення допиту в якості підозрюваного у кримінальному провадженні № 12022052770002623 від 16.08.2022, за ознаками кримінального правопорушення, передбаченого ч. 7 ст. 111-1 Кримінального кодексу України, в якому Ви є підозрюваним.

Разом з цим повідомляємо, що у разі неприбуття на виклик без поважних причин, перелік яких наведений у ст. 138 КПК України, настають наслідки, передбачені ст. 139 КПК України.

Прокурор Маріупольської окружної прокуратури Донецької області Максим ТІМЧЕНКО
0992690799

ПОВІДОМЛЕННЯ ПРО ПІДОЗРУ

Громадянин України Плавський Антон Олександрович, 11.12.1997 року народження, у відповідності до вимог ст.ст. 111, 135, 278 КПК України вам повідомляється про підозру у кримінальному провадженні за № 42022000000000929 від 12.07.2022 у вчиненні кримінального правопорушення, передбаченого ч. 2 ст. 111 КК України, — у державній зраді, а саме перехід на бік ворога в період збройного конфлікту, надання іноземній державі та її представникам допомоги в проведенні підривної діяльності проти України, в період збройного конфлікту, вчиненого в умовах воєнного стану, та ч. 7 ст. 111-1 КК України, — тобто добровільному зайнятті громадянином України посади в незаконних правоохоронних органах, створених на тимчасово окупованій території.

ПОВІСТКИ ПРО ВИКЛИК

Громадянин України Плавський Антон Олександрович, 11.12.1997 року народження, відповідно до вимог ст.ст. 133, 135 КПК України Вам необхідно з'явитися 04 березня 2023 року, 05 березня 2023 року, 06 березня 2023 року на 10:00 год. до Другого слідчого відділу (з дислокацією у місті Сєвєродонецьку) Територіального управління Державного бюро розслідувань, розташованого у місті Краматорську (м. Дніпро, вул. Старокозацька, буд. 52), для вручення вам повідомлення про підозру у вчиненні кримінальних правопорушень, передбачених ч. 2 ст. 111, ч. 7 ст. 111-1 КК України, для участі у допиті як підозрюваного та здійсненні інших процесуальних дій у кримінальному провадженні за № 42022000000000929 від 12.07.2022 в якості підозрюваного. Поважні причини та наслідки неприбуття особи на виклик викладені у ст.ст. 138, 139 Кримінального процесуального кодексу України.

Громадянин України Плавський Антон Олександрович, 11.12.1997 року народження, відповідно до вимог ст.ст. 133, 135 КПК України Вам необхідно з'явитися 03 березня 2023 року на 12:00 год. до прокурора відділу Генеральної інспекції Офісу Генерального прокурора Барабаша А. Г. (м. Київ, вул. С. Петлюри, 7/9, кабінет 35) для участі у слідчих та процесуальних діях у кримінальному провадженні за № 42022000000000929 від 12.07.2022 в якості підозрюваного. Поважні причини та наслідки неприбуття особи на виклик викладені у ст.ст. 138, 139 Кримінального процесуального кодексу України.

Телефони відділу реклами: (044) 253-55-09, факс 230-06-71. E-mail: adv@ukcc.com.ua

ОГОЛОШЕННЯ

ПОВІДОМЛЕННЯ
про постановлення слідчим суддею ухвали про здійснення спеціального досудового розслідування стосовно підозрюваного Чаліна Геннадія Івановича, 09.03.1977 року народження

Ухвалою слідчого судді Красногвардійського районного суду м. Дніпропетровська 09.01.2023 надано дозвіл на здійснення спеціального досудового розслідування у кримінальному провадженні №1201405026000000924 від 10.07.2014 відносно Чаліна Геннадія Івановича, 09.03.1977 р.н., підозрюваного у вчиненні кримінальних правопорушень, передбачених ч. 2 ст. 146, ч. 2 ст. 260, ч. 3 ст. 187, ч. 3 ст. 289 КК України.

ПОВІСТКА
про виклик підозрюваного Чаліна Г. І.
при здійсненні спеціального досудового розслідування

Підозрюваний Чалін Геннадій Іванович, 09.03.1977 р.н., у відповідності до ст.ст. 133, 135, 297-5 КПК України, Вам необхідно з'явитися 04.03.2023, 05.03.2023, 06.03.2023 о 13:00 до слідчого управління Головного управління Національної поліції в Донецькій області, розташованого за адресою: Донецька область, м. Покровськ, вул. Мандрика, буд. 7, для участі у допиті як підозрюваного, врученні повідомлення про завершення досудового розслідування, надання доступу до матеріалів досудового розслідування, вручення обвинувального акта та реєстру матеріалів досудового розслідування у кримінальному провадженні № 1201405026000000924 від 10.07.2014 за ознаками кримінальних правопорушень, передбачених ч. 2 ст. 146, ч. 2 ст. 260, ч. 3 ст. 187, ч. 3 ст. 289 КК України.

Поважні причини неприбуття та наслідки неприбуття зазначені у ст.ст. 138, 139 КПК України.

Повний текст повістки та повідомлення розміщено на вебсайті Офісу Генерального прокурора у рубриці «Повістки про виклик» за посиланням: https://www.gp.gov.ua/ua/categories/povistki-pro-viklik-ta-vidomosti-pro-zdijsnennya-specialnogo-dosudovogo-rozsliduvannya.

ПОВІДОМЛЕННЯ
про постановлення слідчим суддею ухвали про здійснення спеціального досудового розслідування стосовно підозрюваного Руднєва Миколи Івановича, 22.05.1984 року народження

Ухвалою слідчого судді Красногвардійського районного суду м. Дніпропетровська 01.02.2023 надано дозвіл на здійснення спеціального досудового розслідування у кримінальному провадженні №1201405026000000924 від 10.07.2014 відносно Руднєва Миколи Івановича, 22.05.1984 р.н., підозрюваного у вчиненні кримінальних правопорушень, передбачених ч. 2 ст. 146, ч. 2, ст. 260, ч. 3 ст. 187, ч. 3 ст. 289 КК України.

ПОВІСТКА
про виклик підозрюваного Руднєва М. І.
при здійсненні спеціального досудового розслідування

Підозрюваний Руднєв Микола Іванович, 22.05.1984 р.н., у відповідності до ст.ст. 133, 135, 297-5 КПК України, Вам необхідно з'явитися 04.03.2023, 05.03.2023, 06.03.2023 о 10:00 до слідчого управління Головного управління Національної поліції в Донецькій області, розташованого за адресою: Донецька область, м. Покровськ, вул. Мандрика, буд. 7, для допиту як підозрюваного, врученні повідомлення про завершення досудового розслідування, надання доступу до матеріалів досудового розслідування, вручення обвинувального акта та реєстру матеріалів досудового розслідування у кримінальному провадженні № 1201405026000000924 від 10.07.2014 за ознаками кримінальних правопорушень, передбачених ч. 2 ст. 146, ч. 2 ст. 260, ч. 3 ст. 187, ч. 3 ст. 289 КК України.

Поважні причини неприбуття та наслідки неприбуття зазначені у ст.ст. 138, 139 КПК України.

Повний текст повістки та повідомлення розміщено на вебсайті Офісу Генерального прокурора у рубриці «Повістки про виклик» за посиланням: https://www.gp.gov.ua/ua/categories/povistki-pro-viklik-ta-vidomosti-pro-zdijsnennya-specialnogo-dosudovogo-rozsliduvannya.

ПОВІДОМЛЕННЯ
про постановлення слідчим суддею ухвали про здійснення спеціального досудового розслідування стосовно підозрюваного Кисельова Миколи Володимировича, 03.12.1972 року народження

Ухвалою слідчого судді Красногвардійського районного суду м. Дніпропетровська 31.10.2022 надано дозвіл на здійснення спеціального досудового розслідування у кримінальному провадженні №1201405026000000924 від 10.07.2014 відносно Кисельова Миколи Володимировича, 03.12.1972 р.н., підозрюваного у вчиненні кримінальних правопорушень, передбачених ч. 2 ст. 146, ч. 2 ст. 260 КК України.

ПОВІСТКА
про виклик підозрюваного Кисельова М. В.
при здійсненні спеціального досудового розслідування

Підозрюваний Кисельов Микола Володимирович, 03.12.1972 р.н., у відповідності до ст.ст. 133, 135, 297-5 КПК України, Вам необхідно з'явитися 04.03.2023, 05.03.2023, 06.03.2023 о 12:00 до слідчого управління Головного управління Національної поліції в Донецькій області, розташованого за адресою: Донецька область, м. Покровськ, вул. Мандрика, буд. 7, для допиту як підозрюваного, врученні повідомлення про завершення досудового розслідування, надання доступу до матеріалів досудового розслідування, вручення обвинувального акта та реєстру матеріалів досудового розслідування у кримінальному провадженні № 1201405026000000924 від 10.07.2014 за ознаками кримінальних правопорушень, передбачених ч. 2 ст. 146, ч. 2 ст. 260 КК України.

Поважні причини неприбуття та наслідки неприбуття зазначені у ст.ст. 138, 139 КПК України.

Повний текст повістки та повідомлення розміщено на вебсайті Офісу Генерального прокурора у рубриці «Повістки про виклик» за посиланням: https://www.gp.gov.ua/ua/categories/povistki-pro-viklik-ta-vidomosti-pro-zdijsnennya-specialnogo-dosudovogo-rozsliduvannya.

ПОВІДОМЛЕННЯ ПРО ПОЧАТОК ЗДІЙСНЕННЯ СПЕЦІАЛЬНОГО ДОСУДОВОГО РОЗСЛІДУВАННЯ

Відповідно до ч. 6 ст. 297-4 КПК України повідомляю, що ухвалою слідчого судді Личаківського районного суду м. Львова від 23.02.2023 надано дозвіл на здійснення спеціального досудового розслідування (in absentia) у кримінальному провадженні №62023140110000071 від 13.02.2023 стосовно Авраменка Артема Володимировича, 22.05.1991 року народження, зареєстрованого за адресою: Донецька область, м. Волноваха, вул.Менделєєва, буд. 21а, кв. 116, за підозрою у добровільному зайнятті громадянином України посади в незаконних правоохоронних органах, створених на тимчасово окупованій території, тобто у вчиненні злочину, передбаченого ч. 7 ст. 111-1 КК України.

ПОВІСТКА ПРО ВИКЛИК ПІДОЗРЮВАНОГО

Підозрюваний Авраменко Артем Володимирович, 22.05.1991 року народження, зареєстрований за адресою: Донецька область, м. Волноваха, вул. Менделєєва, буд. 21а, кв. 116, відповідно до вимог ст. ст. 133, 134, 135 КПК України, Вам необхідно з'явитись на 11 год. 00 хв. 06.03.2023, на 11 год. 00 хв. 07.03.2023 на 11 год. 00 хв. 09.03.2023 до ТУ ДБР у м. Львові за адресою: м. Львів, вул. М. Кривоноса, буд. 6, для отримання повідомлення про завершення досудового розслідування, відкриття та ознайомлення з матеріалами досудового розслідування, а також отримання обвинувального акта та реєстру матеріалів досудового розслідування у кримінальному провадженні №62023140110000071 від 13.02.2023, за ознаками вчинення злочину, передбаченого ч. 7 ст. 111-1 КК України.

ПОВІДОМЛЕННЯ ПРО ЗАВЕРШЕННЯ СПЕЦІАЛЬНОГО ДОСУДОВОГО РОЗСЛІДУВАННЯ

Відповідно до вимог ст. 290 КПК України повідомляється підозрюваний Авраменко Артем Володимирович, 22.05.1991 року народження, про те, що 03.03.2023 спеціальне досудове розслідування у кримінальному провадженні №62023140110000071 від 13.02.2023, в якому Вам повідомлено про підозру у вчиненні кримінального правопорушення, передбаченого ч. 7 ст. 111-1 КК України, буде завершено та обвинувальний акт буде спрямовано до суду. У зв'язку з чим Ви маєте право на ознайомлення із матеріалами досудового розслідування, для чого необхідно прибути на 11 год. 00 хв. 06.03.2023, на 11 год. 00 хв. 07.03.2023, на 11 год. 00 хв. 09.03.2023 до ТУ ДБР у м. Львові за адресою: м. Львів, вул. М. Кривоноса, буд. 6, а також в порядку ч. 6 ст. 290 КПК України повинні відкрити до 11 год. 00 хв. 09.03.2023 стороні обвинувачення наявні матеріали, які плануєте використовувати як доказ у суді.

Старший слідчий Володимир СКРЕКЛЯ

ПОВІДОМЛЕННЯ ПРО ПОЧАТОК ЗДІЙСНЕННЯ СПЕЦІАЛЬНОГО ДОСУДОВОГО РОЗСЛІДУВАННЯ

Відповідно до ч. 6 ст. 297-4 КПК України повідомляю, що ухвалою слідчого судді Личаківського районного суду м. Львова від 23.02.2023 надано дозвіл на здійснення спеціального досудового розслідування (in absentia) у кримінальному провадженні №62023140110000072 від 13.02.2023 стосовно Кутя Володимира Петровича, 12.06.1983 року народження, зареєстрованого за адресою: Донецька область, м. Волноваха, вул. Полтавська, 300, за підозрою у добровільному зайнятті громадянином України посади в незаконних правоохоронних органах, створених на тимчасово окупованій території, тобто у вчиненні злочину, передбаченого ч. 7 ст. 111-1 КК України.

ПОВІСТКА ПРО ВИКЛИК ПІДОЗРЮВАНОГО

Підозрюваний Кутя Володимир Петрович, 12.06.1983 року народження, зареєстрований за адресою: Донецька область, м. Волноваха, вул. Полтавська, 300, відповідно до вимог ст. ст. 133, 134, 135 КПК України, Вам необхідно з'явитись на 12 год. 00 хв. 06.03.2023, на 12 год. 00 хв. 07.03.2023 та 12 год. 00 хв. 09.03.2023 до ТУ ДБР у м. Львові за адресою: м. Львів, вул. М. Кривоноса, буд. 6, для отримання повідомлення про завершення досудового розслідування, відкриття та ознайомлення з матеріалами досудового розслідування, а також отримання обвинувального акта та реєстру матеріалів досудового розслідування у кримінальному провадженні №62023140110000072 від 13.02.2023, за ознаками вчинення злочину, передбаченого ч. 7 ст. 111-1 КК України.

ПОВІДОМЛЕННЯ ПРО ЗАВЕРШЕННЯ СПЕЦІАЛЬНОГО ДОСУДОВОГО РОЗСЛІДУВАННЯ

Відповідно до вимог ст. 290 КПК України повідомляється підозрюваний Кутя Володимир Петрович, 12.06.1983 року народження, про те, що 03.03.2023 спеціальне досудове розслідування у кримінальному провадженні №62023140110000072 від 13.02.2023, в якому Вам повідомлено про підозру у вчиненні кримінального правопорушення, передбаченого ч. 7 ст. 111-1 КК України, буде завершено та обвинувальний акт буде спрямовано до суду. У зв'язку з чим Ви маєте право на ознайомлення із матеріалами досудового розслідування, для чого необхідно прибути на 11 год. 00 хв. 06.03.2023, на 11 год. 00 хв. 07.03.2023, на 11 год. 00 хв. 09.03.2023 до ТУ ДБР у м. Львові за адресою: м. Львів, вул. М. Кривоноса, буд. 6, а також в порядку ч. 6 ст. 290 КПК України повинні відкрити до 11 год. 00 хв. 09.03.2023 стороні обвинувачення наявні матеріали, які плануєте використовувати як доказ у суді.

Старший слідчий Володимир СКРЕКЛЯ

ПОВІСТКА ПРО ВИКЛИК ПІДОЗРЮВАНОГО
(при здійсненні спеціального досудового розслідування)

Ухвалою слідчого судді Хмельницького міськрайонного суду Хмельницької області від 24.02.2023 надано дозвіл на здійснення спеціального досудового розслідування у кримінальному провадженні № 22022240000000092 від 05.05.2022 за підозрою громадянина російської федерації, депутата державної думи федеральних зборів російської федерації 8 скликання Гільмутдінова Дінара Загітовича, 10.08.1969 року народження, у вчиненні кримінального правопорушення, передбаченого ч. 3 ст. 110 КК України.

Підозрюваний Гільмутдінов Дінар Загітович, 10.08.1969 року народження, відповідно до вимог ст. ст. 133, 135, 2975 КПК України, Вам необхідно з'явитися 04.03.2023, 05.03.2023, 06.03.2023 о 10 год. 00 хв. до слідчого в ОВС СВ УСБУ у Хмельницькій області Постернака О.В. за адресою: м. Хмельницький, вул. Героїв Майдану, 19, тел. (0382) 69-85-57, 65-72-73, для участі у слідчих, процесуальних діях та для виконання вимог ст. 290 КПК України — ознайомлення з матеріалами кримінального провадження № 22022240000000092 від 05.05.2022, в якому Ви є підозрюваним у вчиненні злочину, передбаченого ч. 3 ст. 110 КК України.

Нагадуємо про Ваш обов'язок заздалегідь повідомити про неможливість явки.

Поважні причини та наслідки неприбуття на виклик передбачені ст.ст. 138, 139 КПК України.

ПОВІСТКА ПРО ВИКЛИК ПІДОЗРЮВАНОГО
(при здійсненні спеціального досудового розслідування)

Ухвалою слідчого судді Хмельницького міськрайонного суду Хмельницької області від 23.02.2023 надано дозвіл на здійснення спеціального досудового розслідування у кримінальному провадженні № 22022240000000086 від 05.05.2022 за підозрою громадянина російської федерації, депутата державної думи федеральних зборів російської федерації 8 скликання Гаджієва Руслана Гаджієвича (Гаджиева Руслана Гаджиевича), 29.08.1978 р.н., у вчиненні кримінального правопорушення, передбаченого ч. 3 ст. 110 КК України.

Підозрюваний Гаджієв Руслан Гаджієвич (Гаджиев Руслан Гаджиевич), 29.08.1978 р.н., відповідно до вимог ст. ст. 133, 135, 297-5 КПК України, Вам необхідно з'явитися 04.03.2023, 05.03.2023, 06.03.2023 о 10 год. 00 хв. до слідчого в ОВС СВ УСБУ у Хмельницькій області Постернака О.В. за адресою: м. Хмельницький, вул. Героїв Майдану, 19, тел. (0382) 69-85-57, 65-72-73, для участі у слідчих, процесуальних діях та для виконання вимог ст. 290 КПК України — ознайомлення з матеріалами кримінального провадження № 22022240000000086 від 05.05.2022, в якому Ви є підозрюваним у вчиненні злочину, передбаченого ч. 3 ст. 110 КК України.

Нагадуємо про Ваш обов'язок заздалегідь повідомити про неможливість явки.

Поважні причини та наслідки неприбуття на виклик передбачені ст.ст. 138, 139 КПК України.

Прокуратурою Автономної Республіки Крим та міста Севастополя здійснюється процесуальне керівництво у кримінальному провадженні № 42016000000003321 за підозрою Цурцева Вадима Михайловича, 09.02.1977 року народження, у вчиненні кримінального правопорушення, передбаченого ч. 1 ст. 111 КК України (державна зрада).

У межах зазначеного кримінального провадження стосовно вказаної особи зібрано достатньо доказів для повідомлення про зміну раніше повідомленої підозри.

У зв'язку з викладеним, керуючись статтями 110, 290 КПК України, пропонуємо підозрюваному Цурцеву В. М., 09.02.1977 р.н., прибути до прокуратури Автономної Республіки Крим та міста Севастополя (м. Київ, вул. Ділова, 24, перший поверх) 3 березня 2023 року (з 09:00 до 17:00) для проведення вказаних процесуальних дій.

Відповідно до вимог ст.ст. 111, 135, 278 КПК України у кримінальному провадженні № 42014000000000702 від 31.07.2014 Літвінову Ігорю Анатолійовичу, 20.04.1963 року народження, громадянину України, уродженцю м. Ялта Української РСР, останнє відоме місце проживання: Автономна Республіка Крим, місто Ялта, вул. Сеченова, 13, кв. 16, повідомлено про те, що він підозрюється у захопленні морського судна, вчиненому за попередньою змовою групою осіб, тобто у вчиненні кримінального правопорушення, передбаченого ч. 2 ст. 278 КК України.

З повним текстом підозри він може ознайомитись за посиланням: https://www.gp.gov.ua/ua/categories/povistki-pro-viklik-ta-vidomosti-pro-zdijsnennya-specialnogo-dosudovogo-rozsliduvannya.

На підставі ст. ст. 133, 135 КПК України Літвінову Ігорю Анатолійовичу, 20.04.1963 року народження, останнє відоме місце проживання: Автономна Республіка Крим, місто Ялта, вул. Сеченова, 13, кв. 16, необхідно з'явитися 03.03.2023 о 14:00 год., 06.03.2023 о 14:00 год., 07.03.2023 о 14:00 год. до прокуратури Автономної Республіки Крим та м. Севастополя за адресою: м. Київ, вул. Ділова, 24, каб. 407а для допиту в якості підозрюваного та проведення інших процесуальних дій.

Відповідно до вимог ст.ст. 111, 135, 278 КПК України у кримінальному провадженні № 42014000000000702 від 31.07.2014 Акайомову Володимиру Миколайовичу, 28.05.1943 року народження, громадянину України, уродженцю м. Сергач Горьківської області РСР, останнє відоме місце проживання: Автономна Республіка Крим, місто Ялта, вул. Блюхера, 17, кв. 8, повідомлено про те, що він підозрюється у захопленні морського судна, вчиненому за попередньою змовою групою осіб, тобто у вчиненні кримінального правопорушення, передбаченого ч. 2 ст. 278 КК України.

З повним текстом підозри він може ознайомитись за посиланням: https://www.gp.gov.ua/ua/categories/povistki-pro-viklik-ta-vidomosti-pro-zdijsnennya-specialnogo-dosudovogo-rozsliduvannya.

На підставі ст. ст. 133, 135 КПК України Акайомову Володимиру Миколайовичу, 28.05.1943 року народження, останнє відоме місце проживання: Автономна Республіка Крим, місто Ялта, вул. Блюхера, 17, кв. 8, необхідно з'явитися 03.03.2023 о 12:00 год., 06.03.2023 о 12:00 год., 07.03.2023 о 12:00 год. до прокуратури Автономної Республіки Крим та м. Севастополя за адресою: м. Київ, вул. Ділова, 24, каб. 407а для допиту в якості підозрюваного та проведення інших процесуальних дій.

Відповідно до вимог ст.ст. 111, 135, 278 КПК України у кримінальному провадженні № 42014000000000702 від 31.07.2014 Спиридонову Володимиру Михайловичу, 14.03.1951 року народження, громадянину України, уродженцю с. Мамлейка Сеченовського району Горьківської області, РСР, останнє відоме місце проживання: Автономна Республіка Крим, місто Ялта, вул. Червоноармійська, 56, кв. 44, повідомлено про те, що він підозрюється у захопленні морського судна, вчиненому за попередньою змовою групою осіб, тобто у вчиненні кримінального правопорушення, передбаченого ч. 2 ст. 278 КК України.

З повним текстом підозри він може ознайомитись за посиланням: https://www.gp.gov.ua/ua/categories/povistki-pro-viklik-ta-vidomosti-pro-zdijsnennya-specialnogo-dosudovogo-rozsliduvannya.

На підставі ст. ст. 133, 135 КПК України Спиридонову Володимиру Михайловичу, 14.03.1951 року народження, останнє відоме місце проживання: Автономна Республіка Крим, місто Ялта, вул. Червоноармійська, 56, кв. 44, необхідно з'явитися 03.03.2023 о 13:00 год., 06.03.2023 о 13:00 год., 07.03.2023 о 13:00 год. до прокуратури Автономної Республіки Крим та м. Севастополя за адресою: м. Київ, вул. Ділова, 24, каб. 407а для допиту в якості підозрюваного та проведення інших процесуальних дій.

ОГОЛОШЕННЯ

ПОВІСТКА ПРО ВИКЛИК
під час здійснення досудового розслідування

Громадянка України Лавренко Світлана Миколаївна, 05.11.1962 р.н., зареєстрована за адресою: Луганська обл., м. Лисичанськ, вул. Макаренка, б. 148, відповідно до вимог ст. ст. 133, 135, 137 Кримінального процесуального кодексу України викликається у кримінальному провадженні № 42022132240000026 від 21.10.2022 до прокурора Лисичанської окружної прокуратури Луганської області Швиденка Олександра Сергійовича за адресою: Кіровоградська область, м. Кропивницький, вул. Соборна, 5а на 04.03.2023 о 10:00 годині; на 05.03.2023 о 10:00 годині; на 06.03.2023 о 10:00 годині для вручення письмового повідомлення про підозру у вчиненні кримінальних правопорушень, передбачених ч. 2 ст. 110, ч. 5 ст. 111-1 КК України, для допиту в якості підозрюваної у зазначеному кримінальному провадженні та проведення інших слідчих та процесуальних дій у кримінальному провадженні № 42022132240000026 від 21.10.2022.

Поважні причини неприбуття та наслідки неприбуття вказані у ст.ст. 138, 139 КПК України, у тому числі: накладення грошового стягнення, можливість застосування приводу, здійснення спеціального досудового розслідування, здійснення спеціального судового розгляду.

Телефони: 0502585218.

ПОВІСТКА ПРО ВИКЛИК

На підставі ст.ст. 133, 135, 278 КПК України викликається Іванчина Надія Миколаївна, 15.12.1963 р.н., зареєстрована за адресою: вул. Зоряна, 8А/4, смт Станиця Луганська Щастинського району Луганської області, до Щастинської окружної прокуратури Луганської області за адресою: Кіровоградська область, м. Кропивницький, вул. Соборна, 5а (місце фактичного місцезнаходження) 04.03.2023 на 10:00 годин, 05.03.2023 на 10:00 годин, 06.03.2023 на 10:00 годин для отримання письмового повідомлення про підозру у вчиненні кримінальних правопорушень, передбачених ч. 2 ст. 110, ч. 5 ст. 111-1 Кримінального кодексу України, допиту як підозрюваної, проведення інших слідчих та процесуальних дій у кримінальному провадженні № 42022132600000106 від 01.12.2022.

Поважні причини та наслідки неприбуття на виклик передбачені ст.ст. 138, 139 КПК України.

Поштова скринька для зв'язку: shchastia2021@ukr.net. Телефон 0957451792.

ПОВІСТКА ПРО ВИКЛИК

На підставі ст.ст. 133, 135, 278 КПК України викликається Калінько Валентина Валеріївна, 13.02.1984 р.н., зареєстрована за адресою: вул. Зоряна, 14/2, смт Станиця Луганська Щастинського району Луганської області, до Щастинської окружної прокуратури Луганської області за адресою: Кіровоградська область, м. Кропивницький, вул. Соборна, 5а (місце фактичного місцезнаходження) 04.03.2023 на 10:00 годин, 05.03.2023 на 10:00 годин, 06.03.2023 на 10:00 годин для отримання письмового повідомлення про підозру у вчиненні кримінальних правопорушень, передбачених ч. 2 ст. 110, ч. 5 ст. 111-1 Кримінального кодексу України, допиту як підозрюваної, проведення інших слідчих та процесуальних дій у кримінальному провадженні № 42022132600000108 від 01.12.2022.

Поважні причини та наслідки неприбуття на виклик передбачені ст.ст. 138, 139 КПК України.

Поштова скринька для зв'язку: shchastia2021@ukr.net. Телефон 0957451792.

ПОВІСТКА ПРО ВИКЛИК
під час здійснення досудового розслідування

Громадянка України Набойченко Світлана Валеріївна, 22.12.1984 р.н., зареєстрована та проживаюча за адресою: Луганська обл., м. Лисичанськ, вул. П. Морозова, буд. № 52, кв. № 35, відповідно до вимог ст. ст. 133, 135, 137, 276 КПК України, Вам необхідно з'явитися до прокурора Лисичанської окружної прокуратури Луганської області Черненка Дениса Олександровича за адресою: Кіровоградська область, м. Кропивницький, вул. Соборна, буд. № 5-а, каб. № 8, на 04.03.2023 о 09:00 год.; на 05.03.2023 о 09:00 год.; на 06.03.2023 о 09:00 год. у кримінальному провадженні № 42022132240000028 від 21.10.2022 з метою вручення письмового повідомлення про підозру у вчиненні кримінальних правопорушень, передбачених ч. 2 ст. 110, ч. 5 ст. 111-1 КК України, для допиту в якості підозрюваної та проведення інших слідчих та процесуальних дій у зазначеному кримінальному провадженні.

При собі необхідно мати документ, який посвідчує особу.

Явка обов`язкова. У разі неявки без поважних причин застосовуються заходи, передбачені ст. ст. 139, 140 Кримінального процесуального кодексу України: примусовий привід, грошове стягнення.

Телефон для зв'язку: 0506220291.

ПОВІСТКА ПРО ВИКЛИК
під час здійснення досудового розслідування

Громадянин України Шовкун Олексій Володимирович, 11.10.1983 року народження, який зареєстрований та проживає за адресою: Луганська область, Сватівський район, с. Шовкунівка, відповідно до вимог ст. ст. 133, 135, 137 Кримінального процесуального кодексу України викликається у кримінальному провадженні № 22022130000000395 від 25.08.2022 до слідчого відділу 3 управління (з дислокацією у м. Сєвєродонецьк Луганської області) ГУ СБУ в Донецькій та Луганській областях за адресою: Дніпропетровська область, м. Дніпро, площа Шевченка, буд. 7 на 06.03.2023 о 10:00, на 07.03.2023 о 10:00, на 08.03.2023 о 10:00 для проведення слідчих та процесуальних дій, для вручення письмового повідомлення про підозру у вчиненні кримінального правопорушення, передбаченого ч. 5 ст. 111-1 КК України, для допиту в якості підозрюваного у зазначеному кримінальному провадженні.

Поважні причини неприбуття та наслідки неприбуття вказані у ст. ст. 138, 139 КПК України, у тому числі: накладення грошового стягнення, можливість застосування приводу, здійснення спеціального досудового розслідування, здійснення спеціального судового розгляду.

Телефон та поштова скринька для зв'язку: 0668468154, lug.prok.office@gmail.com.

ПОВІДОМЛЕННЯ ПРО УХВАЛЕННЯ СЛІДЧИМ СУДДЕЮ СУДОВОГО РІШЕННЯ ПРО ЗДІЙСНЕННЯ СПЕЦІАЛЬНОГО ДОСУДОВОГО РОЗСЛІДУВАННЯ ТА ПОВІСТКА ПРО ВИКЛИК ПІДОЗРЮВАНОГО

Ухвалою слідчого судді Жовтневого районного суду м. Дніпропетровська від 23.02.2023 (справа № 201/2114/23, провадження № 1-кс/201/747/2023) надано дозвіл на здійснення спеціального досудового розслідування у кримінальному провадженні № 22022130000000471 від 13.09.2022 відносно Костюкова Михайла Івановича, 22.01.1977 р.н., підозрюваного у вчиненні кримінальних правопорушень, передбачених ч. 2 ст. 110, ч. 2 ст. 260, ч. 2 ст. 28, ч. 1 ст. 438 КК України.

Відповідно до вимог ст. ст. 133, 135, 137 КПК України підозрюваний Костюков М.І. викликається 04.03.2023 о 10:00, 05.03.2023 о 10:00, 06.03.2023 о 10:00 до Луганської обласної прокуратури за фактичним місцерозташуванням за адресою: вул. Стовби, буд. 1, м. Кам'янське Дніпропетровської області, для допиту в якості підозрюваного, а також проведення інших слідчих та процесуальних дій у к/п №22022130000000471.

07.03.2023 о 10:00 Костюков М.І. викликається за вищевказаною адресою для отримання повідомлення про завершення досудового розслідування та виконання вимог ст. 290, 293 КПК України у к/п, а також вчинення інших необхідних процесуальних дій.

ПОВІСТКА ПРО ВИКЛИК
під час здійснення досудового розслідування

Громадянка України Фьодорова Любов Іванівна, 16.08.1970 р.н., зареєстрована за адресою: Луганська обл., м. Лисичанськ, вул. Севастопольська, б. 2, кв. 23, відповідно до вимог ст. ст. 133, 135, 137 Кримінального процесуального кодексу України викликається у кримінальному провадженні № 42022132240000027 від 21.10.2022 до прокурора Лисичанської окружної прокуратури Луганської області Субботи Олександра Миколайовича за адресою: Кіровоградська область, м. Кропивницький, вул. Соборна, 5а на 04.03.2023 о 10:00 годині; на 05.03.2023 о 10:00 годині; на 06.03.2023 о 10:00 годині для вручення письмового повідомлення про підозру у вчиненні кримінальних правопорушень, передбачених ч. 2 ст. 110, ч. 5 ст. 111-1 КК України, для допиту в якості підозрюваної у зазначеному кримінальному провадженні та проведення інших слідчих та процесуальних дій у кримінальному провадженні № 42022132240000027 від 21.10.2022.

Поважні причини неприбуття та наслідки неприбуття вказані у ст.ст. 138, 139 КПК України, у тому числі: накладення грошового стягнення, можливість застосування приводу, здійснення спеціального досудового розслідування, здійснення спеціального судового розгляду.

Телефони: 0932099631.

ПОВІДОМЛЕННЯ
про постановлення слідчим суддею ухвали
про здійснення спеціального досудового розслідування

Відповідно до ч. 6 ст. 297-4 КПК України Романьков Євген Володимирович, 31.01.1987 р.н., повідомляється, що ухвалою слідчого судді Жовтневого районного суду м. Дніпропетровська від 22.02.2023 (справа № 201/2024/23) надано дозвіл на здійснення спеціального досудового розслідування (in absentia) у кримінальному провадженні № 22022130000000175 від 26.05.2022 за Вашою підозрою у вчиненні кримінального правопорушення, передбаченого ч. 7 ст. 111-1 КК України.

ПОВІСТКА ПРО ВИКЛИК

Романьков Євген Володимирович, 31.01.1987 р.н., зареєстрований за адресою: Луганська обл., м. Первомайськ, кв. 40 років Перемоги, буд. 8, кв. 34, відповідно до вимог ст.ст. 133, 135, 137 КПК України викликається об 11:00 на 06.03.2023 до слідчого відділу 3 управління ГУ СБУ в Донецькій та Луганській областях за фактичним місцезнаходженням за адресою: м. Дніпро, площа Шевченка, буд. 7 для допиту в якості підозрюваного, проведення інших слідчих та процесуальних дій, повідомлення про завершення досудового розслідування у кримінальному провадженні 22022130000000175 від 26.05.2022 та об 11:00 на 07.03.2023 для надання доступу до матеріалів кримінального провадження і ознайомлення з ними, отримання обвинувального акта з додатками.

Поважні причини та наслідки неприбуття на виклик передбачені ст. ст. 138, 139 КПК України.

Телефон для зв'язку: 0668468154.

ПОВІДОМЛЕННЯ
про завершення спеціального досудового розслідування

Відповідно до вимог ст. 290 КПК України повідомляється Романьков Євген Володимирович, 31.01.1987 р.н., про те, що 06.03.2023 спеціальне досудове розслідування у кримінальному провадженні № 22022130000000175 від 26.05.2022, в якому Вам повідомлено про підозру у вчиненні кримінального правопорушення, передбаченого ч. 7 ст. 111-1 КК України, буде завершено. У зв'язку з цим Ви маєте право на ознайомлення з матеріалами досудового розслідування, для чого необхідно прибути 07.03.2023 до слідчого відділу 3 управління ГУ СБУ в Донецькій та Луганській областях за фактичним місцезнаходженням за адресою: м. Дніпро, площа Шевченка, буд. 7, а також в порядку ч. 6 ст. 290 КПК України повинні відкрити стороні обвинувачення наявні матеріали, які плануєте використовувати як доказ у суді.

ПОВІДОМЛЕННЯ ПРО ПІДОЗРУ

Відповідно до ст.ст. 111, 112, 276-278 та глави 11 КПК України 28.02.2023 у кримінальному провадженні № 220221300000000609 від 19.10.2022 за ознаками злочину, передбаченого ч. 5 ст. 111-1 КК України, повідомлено про підозру Коршунову Любов Іванівну, 10.12.1970 р.н., зареєстровану за адресою: Луганська область, м. Сєвєродонецьк, вул. Новікова, буд. 11, кв. 276, у вчиненні злочину, передбаченого ч. 5 ст. 111-1 КК України.

Повний текст повідомлення про підозру та пам'ятка про процесуальні права та обов'язки підозрюваного розміщуватимуться на веб-сайті Офісу Генерального прокурора у рубриці «Повістки про виклик та відомості про здійснення спеціального досудового розслідування» за посиланням: http://www.gp.gov.ua/ua/categories/povistki-pro-viklik-ta-vidomosti-pro-zdijsnennya-specialnogo-dosudovogo-rozsliduvannya.

ПОВІСТКА ПРО ВИКЛИК КОРШУНОВОЇ Л. І.

Коршунова Любов Іванівна, 10.12.1970 р.н., зареєстрована за адресою: Луганська область, м. Сєвєродонецьк, вул. Новікова, буд. 11, кв. 276, відповідно до вимог ст. ст. 133, 135, 137 Кримінального процесуального кодексу України викликається на 04.03.2023 о 10:00 годині, на 06.03.2023 о 10:00 годині, на 07.03.2023 о 10:00 годині до слідчого відділу 3 управління ГУ СБУ в Донецькій та Луганській областях за адресою: Дніпропетровська область м. Дніпро, пл. Шевченка, 7, для отримання письмового повідомлення про підозру у вчиненні злочину, передбаченого ч. 5 ст. 111-1 КК України, у кримінальному провадженні № 220221300000000609 від 19.10.2022, допиту в якості підозрюваного, проведення інших слідчих та процесуальних дій у зазначеному кримінальному провадженні.

Поважні причини неприбуття та наслідки неприбуття вказані у ст. ст. 138, 139 КПК України, у тому числі: накладення грошового стягнення, можливість застосування приводу, здійснення спеціального досудового розслідування, здійснення спеціального судового розгляду.

ПОВІДОМЛЕННЯ
про зміну повідомлення про підозру та про нову підозру

Топорикова Наталія Олександрівна, 01.08.1967 р. н., відповідно до ст. 42, 111, 112, 276-279 КПК України, повідомляю, що у кримінальному провадженні № 22022050000005959, внесеному до Єдиного реєстру досудових розслідувань 20.10.2022, стосовно Вас 27.02.2023 складене письмове повідомлення про зміну повідомлення про підозру та про нову підозру у вчиненні кримінального правопорушення, передбаченого ч. 3 ст. 111-1 КК України.

Повний текст повідомлення про підозру розміщується на веб-сайті Офісу Генерального прокурора у рубриці «Повістки про виклик та відомості про здійснення спеціального досудового розслідування» за посиланням: https://www.gp.gov.ua/ua/categories/povistki-pro-viklik-ta-vidomosti-pro-zdijsnennya-specialnogo-dosudovogo-rozsliduvannya.

З моменту публікації даного повідомлення Ви є підозрюваною у зазначеному кримінальному провадженні.

ПОВІСТКА ПРО ВИКЛИК ТОПОРИКОВОЇ Н. О.

Топорикова Наталія Олександрівна, 01.08.1967 року народження, яка на теперішній час перебуває на тимчасово окупованій території Донецької області, останнє відоме місце реєстрації: Донецька область, м. Маріуполь, просп. Будівельників, буд. 167, кв. 86, актуальне місце проживання якої не встановлено, на підставі ст. ст. 133, 135, 276, 278 КПК України Вам необхідно з'явитися 03.03.2023 в період часу з 09:00 до 14:00 до службового кабінету Донецької обласної прокуратури, до слідчого в ОВС СВ 2 управління (з дислокацією у м. Маріуполь Донецької області) ГУ СБУ в Донецькій та Луганській областях капітана юстиції Бурикіна В. В. (номер телефону +380664895274), за адресою: Дніпропетровська область, м. Дніпро, вул. Боброва, буд. 32, для вручення повідомлення про зміну повідомлення про підозру та про нову підозру у кримінальному провадженні № 22022050000005959, внесеному до Єдиного реєстру досудових розслідувань 20.10.2022, за ознаками кримінального правопорушення, передбаченого ч. 5 ст. 111-1 КК України.

Окрім того, Вам необхідно з'явитися 04.03.2023, 05.03.2023 та 06.03.2023 в період часу з 09:00 до 14:00 для допиту в якості підозрюваного та проведення інших процесуальних дій.

Після опублікування оголошення в пресі підозрюваний вважається повідомленим про дату, час та місце виклику.

ПОВІДОМЛЕННЯ ПРО ПІДОЗРУ

Онацький Валерій Анатолійович, 19.08.1974 року народження, відповідно до ст. 42, 111, 112, 276-278 КПК України, повідомляю, що у кримінальному провадженні № 42022050000000118, внесеному до Єдиного реєстру досудових розслідувань 13.05.2022, стосовно Вас 27.02.2023 складене письмове повідомлення про підозру у вчиненні кримінального правопорушення, передбаченого ч. 5 ст. 111-1 КК України.

Повний текст повідомлення про підозру розміщується на веб-сайті Офісу Генерального прокурора у рубриці «Повістки про виклик та відомості про здійснення спеціального досудового розслідування» за посиланням: https://www.gp.gov.ua/ua/categories/povistki-pro-viklik-ta-vidomosti-pro-zdijsnennya-specialnogo-dosudovogo-rozsliduvannya.

З моменту публікації даного повідомлення Ви є підозрюваним у зазначеному кримінальному провадженні.

ПОВІСТКА ПРО ВИКЛИК ОНАЦЬКОГО В. А.

Онацький Валерій Анатолійович, 19.08.1974 року народження, який на теперішній час перебуває на тимчасово окупованій території Донецької області, останнє відоме місце реєстрації: Донецька область, м. Маріуполь, вул. Купріна, буд. 67, кв. 13, актуальне місце проживання якого не встановлено, на підставі ст. ст. 133, 135, 276, 278 КПК України Вам необхідно з'явитися 03.03.2023 в період часу з 09:00 до 14:00 до службового кабінету Донецької обласної прокуратури, до слідчого в ОВС СВ 2 управління (з дислокацією у м. Маріуполь Донецької області) ГУ СБУ в Донецькій та Луганській областях капітана юстиції Бурикіна В. В. (номер телефону +380664895274) за адресою: Дніпропетровська область, м. Дніпро, вул. Боброва, буд. 32, для вручення повідомлення про підозру у кримінальному провадженні № 42022050000000118, внесеному до Єдиного реєстру досудових розслідувань 13.05.2022 за ознаками кримінальних правопорушень, передбачених ч. 5 ст. 111-1, ч. 2 ст. 111 КК України.

Окрім того, Вам необхідно з'явитися 04.03.2023, 05.03.2023 та 06.03.2023 в період часу з 09:00 до 14:00 для допиту в якості підозрюваного та проведення інших процесуальних дій.

Після опублікування оголошення в пресі підозрюваний вважається повідомленим про дату, час та місце виклику.

ПОВІДОМЛЕННЯ ПРО ПІДОЗРУ

Громадянка України Куріча Тетяна Василівна, 29 грудня 1986 року народження, уродженка Луганської області, Старобільського району, остання відома адреса проживання: вул. Дибка, буд. 165, с. Лиман, Старобільський район Луганської області, остання відома адреса реєстрації: вул. Пізника, 1, с. Лиман, Старобільський район Луганської області, у відповідності до вимог ст. ст. 111, 135, 278 КПК України, Вам повідомляється про підозру у кримінальному провадженні № 42022132580000170 від 29.11.2022, яка складена 24.02.2023 слідчим СВ УСБУ в Рівненській області Олинцем А. В., у вчиненні злочину, передбаченого ч. 5 ст. 111-1 КК України, тобто у добровільному зайнятті громадянином України посади, пов'язаної з виконанням організаційно-розпорядчих та адміністративно-господарських функцій, у незаконних органах влади, створених на тимчасово окупованій території, у тому числі в окупаційній адміністрації держави-агресора. Повний текст повідомлення про підозру розміщено на веб-сайті Офісу Генерального прокурора у рубриці «Повістки про виклик» за посиланням: https://www.gp.gov.ua/ua/categories/povistki-pro-viklik-ta-vidomosti-pro-zdijsnennya-specialnogo-dosudovogo-rozsliduvannya.

ПОВІСТКА ПРО ВИКЛИК

Підозрювана Куріча Тетяна Василівна, 29 грудня 1986 року народження, уродженка Луганської області, Старобільського району, остання відома адреса проживання: вул. Дибка, буд. 165, с. Лиман, Старобільський район Луганської області, остання відома адреса реєстрації: вул. Пізника, 1, с. Лиман, Старобільський район Луганської області, згідно зі ст.ст. 133, 135 КПК України Вам необхідно з'явитись 06.03.2023 об 11 год. 00 хв. до слідчого відділу УСБУ в Рівненській області, розташованого за адресою: м. Рівне, вул. Відінська, 4, телефон (0362) 624343, для проведення процесуальних дій за Вашою участю, в тому числі: допиту в якості підозрюваної у кримінальному провадженні № 42022132580000170 від 29.11.2022.

ПОВІДОМЛЕННЯ ПРО ПІДОЗРУ

Громадянин України Желнов Євген Михайлович, 26.10.1983 року народження, уродженець с. Трьохізбенка Слов'яносербського району Луганської області, остання відома адреса проживання: Луганська область, м. Кадіївка (колишня назва Стаханов), вул. Космічна, буд. 4, кв. 30, у відповідності до вимог ст. ст. 111, 135, 278 КПК України, Вам повідомляється про підозру у кримінальному провадженні № 22023180000000026 від 10.01.2023, яка складена 24.02.2023 старшим слідчим в особливо важливих справах СВ УСБУ в Рівненській області Кучеруком С. В., у вчиненні злочину, передбаченого ч. 1 ст. 111 КК України, тобто у державній зраді, а саме — діянні умисно вчиненому громадянином України на шкоду суверенітетові, територіальній цілісності та недоторканності, обороноздатності, державній безпеці України: перехід на бік ворога в період збройного конфлікту. Повний текст повідомлення про підозру розміщено на вебсайті Офісу Генерального прокурора у рубриці «Повістки про виклик» за посиланням: https://www.gp.gov.ua/ua/categories/povistki-pro-viklik-ta-vidomosti-pro-zdijsnennya-specialnogo-dosudovogo-rozsliduvannya.

ПОВІСТКА ПРО ВИКЛИК

Підозрюваний Желнов Євген Михайлович, 26.10.1983 року народження, уродженець с. Трьохізбенка Слов'яносербського району Луганської області, остання відома адреса проживання: Луганська область, м. Кадіївка (колишня назва Стаханов), вул. Космічна, буд. 4, кв. 30, згідно зі ст.ст. 133, 135 КПК України Вам необхідно з'явитись 06.03.2023 об 11 год. 00 хв. до старшого слідчого в особливо важливих справах слідчого відділу УСБУ в Рівненській області Кучерука С. В. до приміщення Управління Служби безпеки України в Рівненській області, розташованого за адресою: м. Рівне, вул. Відінська, 4, телефон (0362) 624343, для проведення процесуальних дій за Вашою участю, в тому числі: допиту в якості підозрюваного у кримінальному провадженні № 22023180000000026 від 10.01.2023.

Телефони відділу реклами: (044) 253-55-09, факс 230-06-71. E-mail: adv@ukcc.com.ua

ОГОЛОШЕННЯ

Повістка про виклик обвинуваченого

Обвинувачений Авдєєв Михайло Юрійович, 06 березня 1977 року народження, житель Російської Федерації, робоча адреса: Російська Федерація, м. Москва, вул. Охотний ряд, 1, на підставі ст.ст. 134, 135, 297-5, 323 КПК України Вам необхідно з'явитися 20 березня 2023 року на 09 год. 45 хв. до Івано-Франківського міського суду Івано-Франківської області за адресою: м. Івано-Франківськ, вул. Грюнвальдська, буд. №11, поверх 2, зал 18, для розгляду кримінального провадження про обвинувачення Авдєєва Михайла Юрійовича у вчиненні кримінального правопорушення, передбаченого ч. 3 ст. 110 КК України.

Суддя Хоростіль Р. В.

Повістка про виклик обвинуваченого

Обвинувачена Алімова Ольга Миколаївна, 10 квітня 1953 року народження, жителька Російської Федерації, робоча адреса: Російська Федерація, м. Москва, вул. Охотний ряд, 1, на підставі ст.ст. 134, 135, 297-5, 323 КПК України Вам необхідно з'явитися 20 березня 2023 року на 10 год. 15 хв. до Івано-Франківського міського суду Івано-Франківської області за адресою: м. Івано-Франківськ, вул. Грюнвальдська, буд. №11, поверх 2, зал 18, для розгляду кримінального провадження про обвинувачення Алімової Ольги Миколаївни у вчиненні кримінального правопорушення, передбаченого ч. 3 ст. 110 КК України.

Суддя Хоростіль Р. В.

Повістка про виклик обвинуваченого

Обвинувачений Альохін Андрій Анатолійович, 09.02.1959 року народження, уродженець м. Новосибірськ, Новосибірської області, РСФСР, СССР, житель Російської Федерації, на підставі ст.ст. 134, 135, 297-5, 323 КПК України Вам необхідно з'явитися 20 березня 2023 року о 10-00 год. до Івано-Франківського міського суду Івано-Франківської області за адресою: м. Івано-Франківськ, вул. Грюнвальдська, буд. №11, 1 поверх, зал № 9, для розгляду кримінального провадження про обвинувачення Альохіна Андрія Анатолійовича, якому повідомлено про підозру у вчиненні кримінального правопорушення, передбаченого ч. 3 ст. 110 КК України.

Головуюча суддя Іванна КОВАЛЮК

Повістка про виклик обвинуваченого

Обвинувачена Авксєнтьєва Сардана Володимирівна, 02.07.1970 року народження, уродженка с. Чурапча, Якутська АССР, РСФСР, СССР, жителька Російської Федерації, на підставі ст.ст. 134, 135, 297-5, 323 КПК України Вам необхідно з'явитися 21 березня 2023 року об 11-00 год. до Івано-Франківського міського суду Івано-Франківської області за адресою: м. Івано-Франківськ, вул. Грюнвальдська, буд. №11, 1 поверх, зал № 9, для розгляду кримінального провадження про обвинувачення Авксєнтьєвої Сардани Володимирівни, якій повідомлено про підозру у вчиненні кримінального правопорушення, передбаченого ч. 3 ст. 110 КК України.

Головуюча суддя Іванна КОВАЛЮК

Повістка про виклик обвинуваченого

Обвинувачений Аммосов Петро Револьдович, 22.09.1966 р.н., уродженець м. Якутськ, Якутська АРСР, РРФСР, СРСР, робоча адреса: Російська Федерація, м. Москва, вул. Охотний ряд, 1, громадянин Російської Федерації, на підставі ст.ст. 134, 135, 297-5, 323 КПК України Вам необхідно з'явитися 20.03.2023 р. на 10 год. 30 хв. до Івано-Франківського міського суду Івано-Франківської області за адресою: м. Івано-Франківськ, вул. Грюнвальдська, буд. №11, 2 поверх, зал 21, для розгляду кримінального провадження про обвинувачення Аммосова Петра Револьдовича у вчиненні злочину, передбаченого ст. 110 ч. 3 КК України.

Головуючий суддя Н. І. Деркач

Повістка про виклик обвинуваченого

Обвинувачений Миронюк Юрій Юліянович, 21.06.1981 р.н., уродженець та житель Донецької області, м. Харцизьк, вул. Металургів, буд. 18, кв. 23, громадянин України, на підставі ст.ст. 134, 135, 297-5, 323 КПК України Вам необхідно з'явитися 13.03.2023 р. на 10 год. 00 хв., 23.03.2023 р. на 10 год. 00 хв., та 03.04.2023 р. на 10 год. 00 хв. до Івано-Франківського міського суду Івано-Франківської області за адресою: м. Івано-Франківськ, вул. Грюнвальдська, буд. №11, 2 поверх, зал 21, для розгляду кримінального провадження про обвинувачення Миронюка Юрія Юліяновича у вчиненні злочину, передбаченого ст. 111 ч. 1, ст. 258-3 ч. 1, ст. 260 ч. 2 КК України.

Головуючий суддя Н. І. Деркач

ПОВІДОМЛЕННЯ ПРО ПІДОЗРУ

Відповідно до ст. ст. 111, 112, 276-278 та глави 11 КПК України повідомляємо, що 28.02.2023 у кримінальному провадженні №22022050000007054, внесеному до Єдиного реєстру досудових розслідувань 14.12.2022 за ознаками вчинення кримінального правопорушення, передбаченого ч. 2 ст. 110 КК України, складене письмове повідомлення про підозру, згідно з яким громадянин російської федерації Хоценко Віталій Павлович, 18.03.1986 року народження, обґрунтовано підозрюється у вчиненні умисних дій з метою зміни меж території та державного кордону України на порушення порядку, встановленого Конституцією України, вчинені особою, яка є представником влади, тобто у вчиненні кримінального правопорушення, передбаченого ч. 2 ст. 110 КК України.

Повний текст повідомлення про підозру розміщується на веб-сайті Офісу Генерального прокурора у рубриці «Повістки про виклик та відомості про здійснення спеціального досудового розслідування» за посиланням: https://www.gp.gov.ua/ua/categories/povistki-pro-viklik-ta-vidomosti-pro-zdijsnennya-specialnogo-dosudovogo-rozsliduvannya.

ПОВІСТКА ПРО ВИКЛИК ПІДОЗРЮВАНОГО ХОЦЕНКА В. П.

Громадянин російської федерації Хоценко Віталій Павлович, 18.03.1986 року народження, уродженець м. Дніпро Дніпропетровської області, зареєстрований за адресою: російська федерація, м. Москва, вул. Фотієвой, буд. 6, будова 1, кв. 175, на підставі ст. ст. 133, 135, 139 КПК України Вам необхідно з'явитись в період часу з 09 год. 00 хв. до 12 год. 00 хв. 06.03.2023 до слідчого слідчого відділу 2 управління (з дислокацією у м. Маріуполь Донецької області) ГУ СБУ в Донецькій та Луганській областях Курбанова Севастяна Рустамовича до будівлі за адресою: Дніпропетровська область, м. Дніпро, площа Шевченка, буд. 7, кім. 130, для вручення Вам письмового повідомлення про підозру, проведення інших слідчих (процесуальних) дій за Вашою участю у кримінальному провадженні №22022050000007054, внесеному до Єдиного реєстру досудових розслідувань 14.12.2022 за ч. 2 ст. 110 КК України.

Окрім того, Вам необхідно з'явитися 07.03.2023, 08.03.2023 в період часу з 09:00 до 12:00 за вищевказаною адресою для допиту Вас в якості підозрюваного, проведення інших слідчих (процесуальних) дій за Вашою участю у кримінальному провадженні №22022050000007054 від 14.12.2022.

Разом з цим повідомляємо, що у разі неприбуття на виклик без поважних причин, перелік яких наведений у ст. 138 КПК України, настають наслідки, передбачені ст. 139 КПК України.

ПОВІДОМЛЕННЯ ПРО ПІДОЗРУ

Громадянин України Барвінський Микола Олександрович, 29.11.1980 року народження, у відповідності до вимог ст.ст. 111, 135, 278 КПК України Вам повідомляється про підозру у кримінальному провадженні за № 22022050000001331 від 13.06.2022 у вчиненні злочину, передбаченого ч. 4 ст. 111-1 Кримінального кодексу України, тобто провадження господарської діяльності у взаємодії з державою-агресором, незаконними органами влади, створеними на тимчасово окупованій території, у тому числі окупаційною адміністрацією держави-агресора.

Повний текст повідомлення про підозру розміщено на вебсайті Офісу Генерального прокурора у рубриці «Повістки про виклик» за посиланням: https://www.gp.gov.ua/ua/categories/povistki-pro-viklik-ta-vidomosti-pro-zdijsnennya-specialnogo-dosudovogo-rozsliduvannya.

ПОВІСТКА ПРО ВИКЛИК ПІДОЗРЮВАНОГО

На підставі ст. ст. 133, 135, 137 КПК України викликається підозрюваний Барвінський Микола Олександрович, 29.11.1980 року народження, останнє відоме місце реєстрації за адресою: Донецька область, м. Маріуполь, бульвар Богдана Хмельницького, буд. 20, кв. 8, на 06.03.2023 об 11:00, 07.03.2023 об 11:00 та 08.03.2023 об 11:00 до будівлі тимчасової дислокації слідчого відділу 2 управління (з дислокацією у м. Маріуполь) ГУ СБУ в Донецькій та Луганській областях за адресою: м. Дніпро, пл. Шевченка, 7, каб. 130, для отримання письмового повідомлення про підозру у скоєнні кримінального правопорушення у кримінальному провадження № 22022050000001331 від 13.06.2022 за ознаками вчинення злочину, передбаченого ч. 4 ст. 111-1 КК України, допиту як підозрюваного, а також проведення інших слідчих та процесуальних дій у зазначеному кримінальному провадженні.

Поважні причини неприбуття та наслідки неприбуття зазначені у ст. ст. 138, 139 КПК України, у тому числі: можливість застосування приводу та здійснення спеціального досудового розслідування.

ПОВІДОМЛЕННЯ
про постановлення слідчим суддею ухвали про здійснення спеціального досудового розслідування стосовно підозрюваної Драб Н. В.

Ухвалою слідчого судді Жовтневого районного суду м. Дніпропетровська Федоріщева С.С. від 24.02.2023 надано дозвіл на здійснення спеціального досудового розслідування у кримінальному провадженні № 12022052770003339 від 11.11.2022 стосовно громадянки України Драб Наталії Василівни, 15.05.1961 р.н., останнє відоме місце реєстрації та проживання: Донецька область, Маріупольський район, смт Сартана, вул. Советська, буд. 4б, підозрюваної у вчиненні злочину, передбаченого ч. 3 ст. 111-1 КК України.

ПОВІСТКА
про виклик підозрюваної Драб Н. В. при здійсненні спеціального досудового розслідування

Підозрювана Драб Наталія Василівна, 15.05.1961 р.н., громадянка України, останнє відоме місце реєстрації та проживання: Донецька область, Маріупольський район, смт Сартана, вул. Советська, буд. 4б, у відповідності до ст.ст. 133, 135, 297-5 КПК України, Вам необхідно з'явитися 06.03.2023 об 11:00 до Донецької обласної прокуратури, до старшого слідчого слідчого відділу 2 управління (з дислокацією у м. Маріуполь Донецької області) Головного управління Служби безпеки України в Донецькій та Луганській областях підполковника Фельдмана Олексія В'ячеславовича за адресою: м. Дніпро, вул. Боброва, буд. 32, для повідомлення про завершення досудового розслідування, відкриття й ознайомлення з матеріалами досудового розслідування, а також вручення обвинувального акта та реєстру матеріалів досудового розслідування у кримінальному провадженні № 12022052770003339 від 11.11.2022, внесеному до Єдиного реєстру досудових розслідувань 11.11.2022, в якому Ви є підозрюваною у вчиненні злочину, передбаченого ч. 3 ст. 111-1 КК України.

Разом з цим повідомляємо, що у разі неприбуття на виклик слідчого без поважних причин, перелік яких наведений у ст. 138 КПК України, настають наслідки, передбачені ст. 139 КПК України.

Старший слідчий СВ 2 управління (з дислокацією у м. Маріуполь Донецької області) ГУ СБУ в Донецькій та Луганській областях підполковник Олексій ФЕЛЬДМАН

ПОВІСТКА ПРО ВИКЛИК ПІДОЗРЮВАНОГО
(при здійсненні спеціального досудового розслідування)

Ухвалою слідчого судді Хмельницького міськрайонного суду Хмельницької області від 24.02.2023 надано дозвіл на здійснення спеціального досудового розслідування у кримінальному провадженні № 22022240000000084 від 05.05.2022 за підозрою громадянина російської федерації, депутата державної думи федеральних зборів російської федерації 8 скликання Гаджієва Абдулхакіма Кутбудіновича (Гаджиева Абдулхакима Кутбудиновича), 13.02.1966 року народження, у вчиненні кримінального правопорушення, передбаченого ч. 3 ст. 110 КК України.

Підозрюваний Гаджієв Абдулхакім Кутбудінович (Гаджиев Абдулхаким Кутбудинович), 13.02.1966 року народження, відповідно до вимог ст. ст. 133, 135, 2975 КПК України, Вам необхідно з'явитися 04.03.2023, 05.03.2023, 06.03.2023 о 10 год. 00 хв. до слідчого слідчого відділу УСБУ у Хмельницькій області Яцковської Д. Р. за адресою: м. Хмельницький, вул. Героїв Майдану, 19, тел. (0382) 69-85-57, 65-72-73, для участі у слідчих, процесуальних діях та для виконання вимог ст. 290 КПК України — ознайомлення з матеріалами кримінального провадження № 22022240000000084 від 05.05.2022, в якому Ви є підозрюваним у вчиненні злочину, передбаченого ч. 3 ст. 110 КК України.

Нагадуємо про Ваш обов'язок заздалегідь повідомити про неможливість явки.

Поважні причини та наслідки неприбуття на виклик передбачені ст.ст. 138, 139 КПК України.

ПОВІДОМЛЕНПЯ ПРО УХВАЛЕННЯ СЛІДЧИМ СУДДЕЮ РІШЕННЯ ПРО ЗДІЙСНЕННЯ СПЕЦІАЛЬНОГО ДОСУДОВОГО РОЗСЛІДУВАННЯ ТА ВИКЛИК ПІДОЗРЮВАНОГО

Ухвалою слідчого судді Шевченківського районного суду міста Києва від 23.02.2023 (справа №761/5312/23) надано дозвіл на здійснення спеціального досудового розслідування в рамках кримінального провадження № 22022011000000040 від 06.09.2022 за підозрою Болздунової Ніни Олексіївни, 07.01.1948 р.н., у вчиненні кримінального правопорушення, передбаченого ч. 4 ст. 111-1 КК України.

На підставі ст. ст. 133, 135, 297-5 КПК України викликається підозрювана Болздунова Ніна Олексіївна, 07.01.1948 року народження, та її захисник 03 березня 2023 року в період часу: з 09 год. 00 хв. до 17 год. 00 хв. до слідчого управління ГУ СБУ в Автономній Республіці Крим (м. Київ, вул. Ю. Поправки, 14а) або до прокуратури Автономної Республіки Крим (м. Київ, вул. Ділова, 24) для ознайомлення із матеріалами кримінального провадження, вручення повідомлення про підозру, обвинувального акта та реєстру матеріалів у порядку ст. 290 КПК України, а також для участі в проведенні слідчих та процесуальних дій при здійсненні спеціального досудового розслідування.

Слідчий 3 відділу слідчого управління Головного управління Олександр СЛОБОДЯНЮК

ПОВІДОМЛЕННЯ
(відомості) про ухвалення слідчим суддею рішення про здійснення спеціального досудового розслідування

Ухвалою слідчого судді Новомосковського міськрайонного суду Дніпропетровської області від 24.02.2023 (справа № 183/7261/22) надано дозвіл на здійснення спеціального досудового розслідування у кримінальному провадженні № 62022050020000386 від 25.07.2022 за підозрою Слюсарєва Олександра Івановича, 26.02.1985 року народження, у вчиненні кримінального правопорушення, передбаченого ч. 2 ст. 111 КК України.

ПОВІСТКА ПРО ВИКЛИК ПІДОЗРЮВАНОГО
при здійсненні спеціального досудового розслідування

На підставі ст. ст. 133, 135, 297-5 КПК України викликається підозрюваний Слюсарєв Олександр Іванович, 26.02.1985 року народження, громадянин України, мешкає: Луганська область, с. Можняківка, вул. Ворошилова, буд. 28, 04.03.2023, 05.03.2023, 06.03.2023 в період робочого часу з 09.00 год. до 18.00 год. до слідчого Другого слідчого відділу (з дислокацією у м. Сєвєродонецьку) ТУ ДБР, розташованого у місті Краматорську, Чапланова Анатолія Васильовича за адресою: вул. Гагаріна, буд. 26, м. Дніпро, Дніпропетровська область, для участі у допиті як підозрюваного у кримінальному провадженні № 62022050020000386 від 25.07.2022 за ознаками ч. 2 ст. 111 КК України, а також проведенні інших слідчих та процесуальних дій, в тому числі вручення повідомлення про завершення досудового розслідування, надання доступу до матеріалів досудового розслідування, вручення обвинувального акта та реєстру матеріалів досудового розслідування, та інших слідчих (процесуальних) дій, у проведенні яких виникне потреба.

Поважні причини неприбуття та наслідки неприбуття вказані в ст. ст. 138, 139 КПК України.

Повістка про виклик обвинуваченого при здійсненні судового засідання в порядку спеціального судового провадження

Обвинувачений Бабенко Олег Володимирович, 28.08.1959 року народження, зареєстрований за адресою: м. Одеса, вул. Адмірала Лазарєва, 47, кв. 20, відповідно до вимог ст.ст. 297-5, 323 КПК України викликається в судове засідання, що відбудеться 06 березня 2023 року об 11 годині 00 хвилин в залі судових засідань № 233 Приморського районного суду м. Одеси за адресою: м. Одеса, вул. Балківська, 33, для участі в судовому засіданні в якості обвинуваченого.

Суддя С. М. Кічмаренко

Повістка про виклик

До Київського районного суду міста Одеси в кримінальному провадженні, внесеному до ЄРДР за №42014161010000414 від 25.12.2014, провадження за обліком суду №1-кп/947/1163/22, справа №947/22762/22. Татарченко Ігор Віталійович, 30.06.1977 р.н., останнє відоме місце проживання (реєстрації) на території України: Київська область, Вишгородський район, м. Вишгород, вул. Грушевського, буд. 8, кв. 21. На підставі ст.ст. 134, 135 КПК України Вам необхідно з'явитися 06.03.2023 о 15:30 год. до судді Київського районного суду м.Одеси Борщова Ігоря Олексійовича за адресою: м. Одеса, вул.Варненська, 3-Б, зал №5, для участі у розгляді кримінального провадження щодо Вас за обвинуваченням у вчиненні кримінальних правопорушень, передбачених ч. 1 ст. 111 та ч. 1 ст. 408 КК України. Поважні причини неприбуття особи на виклик суду — ст. 138 КПК України. Наслідки неприбуття до суду — ст.ст. 139, 140 КПК України.

Повістка про виклик

До Київського районного суду міста Одеси в кримінальному провадженні, внесеному до ЄРДР за №42015161010001432 від 31.10.2015, провадження за обліком суду №1-кп/947/1166/22, справа №947/22776/22. Шагєєв Роберт Мансурович, 21.02.1977 р.н., останнє відоме місце проживання на території України: Україна, АР Крим, смт Приморський, вул. Гагаріна, будинок 2, квартира 8. На підставі ст.ст. 134, 135 КПК України Вам необхідно з'явитися 06.03.2023 о 15:00 год. до ***судді Київського районного суду м. Одеси Борщова Ігоря Олексійовича*** за адресою: м. Одеса, вул. Варненська, 3-Б, зал №5, для участі у розгляді кримінального провадження щодо Вас за обвинуваченням у вчиненні кримінальних правопорушень, передбачених ч. 1 ст. 111 та ч. 1 ст. 408 КК України. Поважні причини неприбуття особи на виклик суду — ст. 138 КПК України. Наслідки неприбуття до суду — ст.ст. 139, 140 КПК України.

Втрачене посвідчення громадянина (громадянки), який постійно працював чи працює або проживає чи проживав у зонах безумовного (обов'язкового) та гарантованого добровільного відселення у 1986 р. (Категорія 3), серія Б №130141, видане 22.11.1993 р. Київською облдержадміністрацією на ім'я Кіндратенко Галини Олексіївни, ***вважати недійсним.***

ОГОЛОШЕННЯ

ПОВІДОМЛЕННЯ
про прийняття до розгляду цивільного позову у кримінальному провадженні та надходження обвинувального акта зі зміненим обвинуваченням

В провадженні Вищого антикорупційного суду перебуває кримінальне провадження, внесене до Єдиного реєстру досудових розслідувань 08.07.2016 за № 12016170000000334, за обвинуваченням Ульяненка Гліба Валентиновича у вчиненні кримінальних правопорушень, передбачених ч. 4 ст. 27 ч. 1 ст. 366, ч. 5 ст. 191 КК України, Голюка Андрія Вікторовича у вчиненні кримінального правопорушення, передбаченого ч. 2 ст. 27 ч. 5 ст. 191 КК України, Надена Олега Леонідовича у вчиненні кримінального правопорушення, передбаченого ч. 2 ст. 27 ч. 5 ст. 191 КК України, Ілюхи Олега Євгеновича у вчиненні кримінальних правопорушень, передбачених ч. 1 ст. 366 ч. 5 ст. 27 ч. 5 ст. 191 КК України.

Ухвалою суду від 15 лютого 2023 року постановлено здійснювати спеціальне судове провадження у даному кримінальному провадженні стосовно обвинуваченого Ульяненка Гліба Валентиновича, який народився 14.07.1969 у м. Харків, проживає за адресою: м. Харків, вул. Межлаука, 5, кв. 27.

Відповідно до абзацу п›ятого частини третьої статті 323 Кримінального процесуального кодексу України Вищий антикорупційний суд повідомляє наступне.

21 лютого 2023 року до Вищого антикорупційного суду надійшла позовна заява Українсько-американського спільного підприємства у формі товариства з обмеженою відповідальністю «КАІС» про відшкодування матеріальної шкоди, завданої вчиненням кримінального правопорушення. Відповідачем у вказаній позовній заяві визначений, зокрема, Ульяненко Гліб Валентинович, 14 липня 1969 року народження, який народився у м. Харків, громадянин України, проживаючий за адресою: м. Харків, вул. Межлаука, 5, кв. 27. Ухвалою суду від 22.02.2023 вказаний цивільний позов прийнятий до розгляду в одному провадженні з обвинувальним актом.

Крім того, Вищий антикорупційний суд роз'яснює Ульяненку Г.В., що він буде захищатися в судовому засіданні від нового обвинувачення, з огляду на наступне.

22 лютого 2023 року до Вищого антикорупційного суду надійшов обвинувальний акт зі зміненим обвинуваченням у кримінальному провадженні № 12016170000000334 від 08.07.2016, згідно з яким Ульяненко Гліб Валентинович обвинувачується у вчиненні злочинів, передбачених ч. 4 ст. 27 ч. 1 ст. 366, ч. 5 ст. 191 КК України, тобто в тому, що він у період з 24.12.2015 по 17.05.2017 перебуваючи на посаді генерального директора ДП «Полтавський КХП», зловживаючи службовим становищем, діючи умисно у співучасті та за попередньою змовою із Наденом О. Л. та Голюком А. В., підбуривши Купіна Д. Л. до складання та видачі неправдивих документів, заволоділи зерном пшениці 2 А класу у кількості 1 768 850 кг, вартістю 9 109 577, 5 грн. і 3 А класу у кількості 1 114 990 кг, вартістю 5 686 449 грн., що зберігалося на ДП «Полтавський КХП», шляхом фіктивного відображення надходження зерна від компаній ТОВ «Продзернопром» та ТОВ «Хардінвест» у бухгалтерському обліку державного підприємства, внаслідок чого ДП «Полтавський КХП» завдано шкоди на загальну суму 14 796 026, 50 грн.

Примірник цивільного позову у кримінальному провадженні та копію ухвали суду від 22.02.2023 надіслано Вашому захиснику — адвокату Николенку Роману Сергійовичу.

Головуюча суддя: Саландяк О. Я.
Судді: Михайленко В. В., Широка К. Ю.

ОГОЛОШЕННЯ
про проведення відкритих торгів (аукціону) з продажу активів (майна)
ПАТ «Промінвестбанк»

Номери лотів:	1. G24N022209, G24N022210, G24N022211; 2. GL19N022219, GL15N022220, GL19N022221, GL18N022222, GL18N022223, GL19N022224; 3. GL15N022212, GL19N022213, GL15N022214, GL18N022215, GL19N022216, GL15N022217, GL19N022218
Найменування активу/стислий опис активу	1. Автомобіль — фургон малотоннажний оперативний VOLKSWAGEN TRANSPORTER, 2013 р.в., колір білий (згідно свідоцтва про реєстрацію) та «мілітарі» (чорний та зелений плямистий камуфляжний) – фактично, об'єм двигуна 1968 см. куб, вид палива – дизель, номер кузова: WV1ZZZ7HZDX011735, номер державної реєстрації: AA0758MX; Автомобіль — вантажний фургон, марки VOLKSWAGEN LT 35, 2006р.в., колір синій, об'єм двигуна 2461 см. куб, вид палива – дизель, номер кузова: WV1ZZZ2DZ6H032059, номер державної реєстрації: AA8213BM; Автомобіль легковий пасажирський VOLKSWAGEN TRANSPORTER, 2006 р.в., колір білий (згідно свідоцтва про реєстрацію) та чорний - фактично, об'єм двигуна 1984 см. куб, вид палива – бензин, номер кузова: WV2ZZZ7HZ6X021098, номер державної реєстрації: AA5125BK 2. Права вимоги за кредитними договорами та дебіторська заборгованість суб'єктів господарювання (6 лотів); 3. Права вимоги за кредитними договорами юридичних осіб (7 лотів)
Місце проведення аукціону:	https://prozorro.sale/
Дата проведення аукціону:	1. 07.03.2023; 2. 14.03.2023; 3. 15.03.2023
Час проведення аукціону:	Точний час початку проведення відкритих торгів (аукціону) по кожному лоту вказується на веб сайті: https://prozorro.sale/
Детальна інформація по лотах (параметри, забезпечення, початкова ціна, правила участі в аукціоні):	1. www.fg.gov.ua/passport/52906; 2. www.fg.gov.ua/passport/52908; 3. www.fg.gov.ua/passport/52909

ПОВІДОМЛЕННЯ ПРО ПІДОЗРУ

Відповідно до ст. ст. 111, 112, 276-278 та глави 11 КПК України повідомляю, що 23.02.2023 у кримінальному провадженні № 22023011000000017 від 18.01.2023 за ознаками кримінального правопорушення, передбаченого ч. 4 ст. 111-1 КК України, складено письмове повідомлення про підозру, згідно з яким Захаров Сергій Олександрович, 08.05.1983 р.н., громадянин України, підозрюється у провадженні господарської діяльності у взаємодії з державою-агресором, незаконними органами влади, створеними на тимчасово окупованій території, у тому числі окупаційною адміністрацією держави-агресора, тобто у вчиненні кримінального правопорушення, передбаченого ч. 4 ст. 111-1 КК України.

ПОВІСТКА ПРО ВИКЛИК ПІДОЗРЮВАНОГО

Захаров Сергій Олександрович, 08.05.1983 року народження, громадянин України, уродженець Молдавської РСР, у відповідності до ст. ст. 133, 135, 139 КПК України, Вам необхідно з'явитися в період часу: з 09 год. 00 хв. до 18 год. 00 хв. 06.03.2023, 07.03.2023 та 08.03.2023 до слідчого управління Головного управління СБ України в Автономній Республіці Крим (м. Київ, вул. Бульварно-Кудрявська, буд. 11, каб. № 32) для повідомлення Вам про підозру у вчиненні кримінального правопорушення, передбаченого ч. 4 ст. 111-1 КК України, та участі в слідчих та процесуальних діях у кримінальному провадженні № 22023011000000017 від 18.01.2023. Поважні причини неприбуття та наслідки неприбуття вказані у ст. ст. 138, 139 КПК України, у тому числі можливість застосування приводу та здійснення спеціального досудового розслідування.

Ухвалою Тернопільського міськрайонного суду Тернопільської області від 12 грудня 2022 року постановлено здійснювати спеціальне судове провадження у кримінальному провадженні № 22020210000000024, стосовно Шаповалова Олега Юрійовича про обвинувачення за ч. 1 ст. 258-3 КК України.

Шаповалов Олег Юрійович, 13 липня 1981 року народження, уродженець та зареєстрований за адресою: селище Старе (колишня назва – Червоний Прапор), вул. 50 років Жовтня, 2, кв.11 Алчевського (раніше Перевальського) району Луганської області, який обвинувачується у вчиненні кримінального правопорушення, передбаченого ч.1 ст.258-3 КК України викликається в Тернопільський міськрайонний суд Тернопільської області на 06 березня 2023 року о 09 год. 30 хв. та 03 квітня 2023 року о 09 год. 30 хв., за адресою: м. Тернопіль, вул. Котляревського, 34 (очікувати на 2-му поверсі), для участі в судовому розгляді кримінального провадження.

Явка обвинуваченого Шаповалова Олега Юрійовича до суду обов'язкова. При собі необхідно мати паспорт або інший документ, який посвідчує особу. У разі неявки Шаповалова Олега Юрійовича у судові засідання, оголошення вважається належним повідомленням, а кримінальне провадження буде здійснюватися за відсутністю обвинуваченого в порядку спеціального судового провадження.

Обвинувальний акт стосовно Шаповалова Олега Юрійовича про обвинувачення за ч. 1 ст. 258-3 КК України прокурором Тернопільської обласної прокуратури Рибизантом Т.Л. 13 лютого 2023 року оголошено в судовому засіданні.

На підставі ст. 348 КПК України після оголошення обвинувачення головуючий суддя встановлює особу обвинуваченого.

Отже, Шаповалову Олегу Юрійовичу необхідно повідомити суду відомості про себе, а саме: прізвище, ім'я, по батькові, місце і дату народження, місце проживання, заняття та сімейний стан.

У порядку, передбаченому ст. 348 КПК України, суд роз'яснює, що прокурор обвинувачує Шаповалова Олега Юрійовича у вчиненні кримінального правопорушення, передбаченого ч. 1 ст. 258-3 КК України за кваліфікуючими ознаками – умисна участь у терористичній організації.

Шаповалову Олегу Юрійовичу необхідно повідомити суду, чи зрозуміла йому суть обвинувачення, чи визнає він себе винним, чи бажає надавати показання.

Суддя Тарас БАГРІЙ

ПОВІДОМЛЕННЯ
про підозру у вчиненні кримінального правопорушення

Старший слідчий в особливо важливих справах Головного слідчого управління Національної поліції України Деркач А. Ю. за погодженням із начальником управління Офісу Генерального прокурора Діденко І.В., відповідно до ст. ст. 36, 40, 42, 111, 135, 276, 277, 278 КПК України повідомляє про підозру Балданову Баіру Семеновичу (Балданов Баир Семенович рос. мовою), 15.04.1995 року народження, уродженцю Російської Федерації, громадянину Російської Федерації, зареєстрованому за адресою: Російська Федерація, Республіка Бурятія, с. Іволгинськ, вул. Іркутська, буд. 1, кв. 1, у кримінальному провадженні № 22022101110000678 від 02.12.2022 про те, що він підозрюється у вчиненні кримінального правопорушення, передбаченого ч. 2 ст. 28 ч. 1 ст. 438 КК України (Порушення законів та звичаїв війни), а саме: у інших порушеннях законів та звичаїв війни, що передбачені міжнародними договорами, згода на обов'язковість яких надана Верховною Радою України, вчинених за попередньою змовою групою осіб, що полягало у зґвалтуванні, застосуванні фізичного та морального примусу, у тому числі залякуванні шляхом погроз фізичною розправою цивільного населення.

Повний текст повідомлення про підозру розміщуватиметься на веб-сайті Офісу Генерального прокурора у рубриці «Повістки про виклик та відомості про здійснення спеціального досудового розслідування» за посиланням: https://www.gp.gov.ua/ua/categories/povistki-pro-viklik-ta-vidomosti-pro-zdijsnennya-specialnogo-dosudovogo-rozsliduvannya».

ПОВІСТКА ПРО ВИКЛИК

Балданов Баір Семенович, 15.04.1995 року народження, зареєстрований за адресою: Російська Федерація, Республіка Бурятія, с. Іволгинськ, вул. Іркутська, буд. 1, кв. 1, відповідно до вимог ст. ст. 133, 135 КПК України Вам необхідно з'явитися 20, 22, 24 березня 2023 року о 10 год 00 хв до Головного слідчого управління Національної поліції України за адресою: м. Київ, вул. Богомольця, 4, каб. № 9, для допиту як підозрюваного у кримінальному провадженні № 22022101110000678 від 02.12.2022.

Нагадуємо про Ваш обов'язок заздалегідь повідомити про неможливість явки. Поважні причини та наслідки неприбуття на виклик передбачені ст.ст. 138, 139 КПК України.

Старший слідчий в ОВС Алла ДЕРКАЧ
тел: 0442561282

Повістка про виклик обвинувачених

Суворовський районний суд міста Одеса викликає у підготовче судове засідання обвинуваченого Мотузенка Валентина Івановича, 18.05.1964 р.н., який мешкає за адресою: м. Донецьк, вул. Артема буд. 144-А, кв. 29 та Леонтьева Володимира Павловича, 22.01.1964 р.н., який зареєстрований за адресою: м. Київ, вул. Волоська, буд. 50/38, кв. 114 у кримінальному провадженні № 42022230000000060 за ознаками вчинення кримінальних правопорушень, передбачених ст. ст. 28 ч. 2 438 ч. 1 КК України, яке відбудеться о 10 годині 00 хвилин 03 березня 2023 року в приміщенні суду за адресою: м. Одеса, вул. Чорноморського Козацтва, буд. 68, зал №2

Наслідки неприбуття обвинуваченого за викликом суду передбачені ст.323 КПК України. У разі неявки обвинуваченого до суду, дане оголошення вважається належним повідомленням, а кримінальне провадження буде здійснюватися за відсутності обвинуваченого в порядку спеціального судового провадження.

Поважні причини неприбуття особи на виклик до суду передбачені ст.138 КПК України. Нагадуємо про обов'язок заздалегідь повідомити про неможливість з'явлення до суду.

Суддя С. О. Строілов

Повідомлення про підозру

Повідомляю, що 28.02.2023 у кримінальному провадженні № 22022230000000272 від 29.07.2022, відповідно до ст.ст. 36, 42, 276, 277, 278 та 279 КПК України, складено письмове повідомлення про зміну раніше повідомленої підозри Насєдкіну Миколі Костянтиновичу, 05.04.1991 р.н., у вчиненні кримінального правопорушення, передбаченого ч. 7 ст. 111-1 КК України.

Повістка про виклик

Підозрюваному Насєдкіну Миколі Костянтиновичу, 05.04.1991 р.н., громадянину України, зареєстрованому за адресою: Херсонська область, м. Нова Каховка, вул. Історична (колишня Леніна), буд. 33, кв. 1, відповідно вимог ст.ст. 133, 135 КПК України необхідно з'явитися 06, 07 та 09 березня 2023 року в період часу з 09 год. 00 хв. по 18 год. 00 хв. у найближчий територіально розташований підрозділ Служби безпеки України, для участі у слідчих діях у кримінальному провадженні № 22022230000000272 від 29.07.2022, за підозрою Вас у вчиненні злочину, передбаченого ч. 7 ст. 111-1 КК України, та для проведення допиту підозрюваного. Поважні причини та наслідки неприбуття особи на виклик, викладені у ст.ст. 138, 139 Кримінального процесуального кодексу України.

ПОВІСТКА ПРО ВИКЛИК ДО СУДУ

Безлєр Ігор Миколайович, 30.12.1965 р. н., остання відома адреса: АР Крим, м. Сімферополь, вул. Тургенєва, 20 кв. 70, який обвинувачується у скоєнні кримінальних правопорушень, передбачених ч. 3 ст. 27, ч. 1 ст. 438, ч. 2 ст. 438, ч. 3 ст. 27, ч. 2 ст. 438 КК України, Вам необхідно з'явитись до Слов'янського міськрайонного суду Донецької області за адресою: Донецька область, Краматорський район, м. Слов'янськ, вул. Добровольського, буд. 2, для участі в судовому розгляді кримінального провадження, справа № 243/8554/21, в судові засідання, які відбудуться:

1) 03 березня 2023 року о 14-00 год,
2) 24 березня 2023 року об 11-30 год,
3) 03 квітня 2023 року о 09-10 год,
4) 12 квітня 2023 року о 10-10 год.

Явка в судові засідання є обов'язковою! При собі мати документ, що посвідчує особу.

Наслідки неприбуття обвинуваченого за викликом суду передбачені ст. ст. 139, 323 КПК України.

Електронна адреса суду - inbox@sl.dn.court.gov.ua

Також повідомляємо, що 23.02.2023 року по вказаному кримінальному провадженню судом було винесено ухвали про здійснення кримінального провадження за відсутності обвинуваченого Безлєра І.М. (in absentia) в порядку спеціального судового провадження, в закритому судовому засіданні, та про обрання відносно обвинуваченого Безлєра І.М. запобіжного заходу у вигляді тримання під вартою.

Головуючий суддя Фалін І. Ю.

Відповідно до ст. ст. 111-112, 297-5, ч. ч. 1-5 ст. 290 КПК України повідомляю, що 24.02.2023 у кримінальному провадженні, внесеному до ЄРДР 12.07.2022 за № 12022010000000046 за ознаками кримінального правопорушення, передбаченого ч. 1 ст. 438 КК України, за підозрою Кротової Людмили Володимирівни, 02.09.1956 р.н., - завершено, а зібрані під час досудового розслідування докази є достатніми для складення обвинувального акта.

Сторонами кримінального провадження відкрито його матеріали.

На підставі ст. ст. 283, 290 КПК України Ви маєте право на ознайомлення з цими матеріалами за правилами ст. 290 КПК України 03.03.2023 та 06.03.2023 у приміщенні Головного управління Національної поліції в Автономній Республіці Крим та м. Севастополі за адресою: м. Київ, вул. Антоновича, 114.

Також відповідно до вимог ч. 6 ст. 290 КПК України прошу надати доступ та можливість скопіювати або відобразити відповідним чином будь-які речові докази або їх частини, документи або копії з них, якщо Ви маєте намір використати відомості, що містяться в них, як докази у суді у кримінальному провадженні, внесеному до ЄРДР 12.07.2022 за № 12022010000000046 за ознаками кримінального правопорушення, передбаченого ч. 1 ст. 438 КК України.

ПОВІДОМЛЕННЯ
про постановлення слідчим суддею ухвали про здійснення спеціального досудового розслідування стосовно підозрюваного Кіріяка А. В.

Ухвалою слідчого судді Соснівського районного суду м. Черкаси від 24.02.2023 (справа № 712/899/23, провадження № 1-кс/712/1597/23) надано дозвіл на здійснення спеціального досудового розслідування у кримінальному провадженні № 62023100140000048 від 07.02.2023 стосовно Кіріяка Арсена Вікторовича, 09.09.1981 р.н., підозрюваного у вчиненні кримінального правопорушення, передбаченого ч. 7 ст. 111-1 КК України.

ПОВІСТКА
про виклик підозрюваного Кіріяка А. В. при здійсненні спеціального досудового розслідування

Підозрюваний Кіріяк Арсен Вікторович, 09.09.1981 р.н., у відповідності до ст.ст. 133, 135, 297-5 КПК України, Вам необхідно з'явитися 05.03.2023 о 10:00, 06.03.2023 о 10:00, 07.03.2023 о 10:00 до Четвертого слідчого відділу ТУ ДБР у м. Києві за адресою: м. Черкаси, вул. Байди Вишневецького, 17 (каб. 401), для участі у допиті як підозрюваного та проведенні процесуальних дій у кримінальному провадженні № 62023100140000048 від 07.02.2023 за ч. 7 ст. 111-1 КК України, проведенні інших слідчих та процесуальних дій, врученні повідомлення про завершення досудового розслідування, надання доступу до матеріалів досудового розслідування, вручення обвинувального акта та реєстру матеріалів досудового розслідування. Поважні причини неприбуття та наслідки неприбуття зазначені у ст.ст. 138, 139 КПК України.

Старший слідчий Четвертого слідчого відділу ТУ ДБР у місті Києві Олександр КРИНІН

ОГОЛОШЕННЯ

UKRSIBBANK
BNP PARIBAS GROUP

Інформаційне повідомлення АТ «УКРСИББАНК»

АТ «УКРСИББАНК» (надалі — Банк) повідомляє про внесення змін до:

- Правил (договірних умов) розміщення вкладів фізичних осіб АТ «УКРСИББАНК» (зі змінами), які розміщені для ознайомлення на сайті https://ukrsibbank.com та на інформаційних стендах у приміщеннях установ Банку, та опубліковані в газеті «Голос України» № 58 (4808) від 01.04.2010 р. з усіма наступними змінами та доповненнями, наступних змін (далі — Правила), а саме:

1. Доповнити терміни, що використовуються в Правилах, наступними термінами:

«Загальний стандарт звітності CRS — загальний стандарт звітності та належної перевірки інформації про фінансові рахунки, який включає коментарі до нього (Common Standard on Reporting and Due Diligence for Financial Account Information (CRS), схвалений Радою Організації Економічного Співробітництва та Розвитку 15 липня 2014 року (зі змінами та доповненнями).

Угода FATCA — Угода між Урядом України та Урядом Сполучених Штатів Америки для поліпшення виконання податкових правил і застосування положень Закону США «Про податкові вимоги до іноземних рахунків» (FATCA).

Багатостороння угода CRS — багатостороння угода компетентних органів про автоматичний обмін інформацією про фінансові рахунки від 29.10.2014 р., укладена відповідно до статті 6 Конвенції про взаємну адміністративну допомогу в податкових справах.»

2. Викласти термін «система UKRSIB online» в наступній редакції:

«система UKRSIB online» (або «СДО») — засіб дистанційної комунікації, що є комплексною системою дистанційного обслуговування Банку за допомогою доступу через канали зв'язку, зокрема мережі Інтернет, мобільного телефону тощо, призначена для управління, отримання інформації щодо продуктів Банку Клієнтом та їх контролю, в тому числі Вкладу, розміщеного відповідно до Договору.»

3. Викласти абз. 3 п. 1.1. Розділу 1 Правил в наступній редакції:

«Залучення Вкладу підтверджується Договором та документами, що засвідчують внесення/перерахування грошової суми (квитанція, платіжна інструкція, тощо) та які відповідають вимогам законодавства України.»

4. Викласти п. 1.7.2. Розділу 1 Правил в наступній редакції:

«1.7.2. Сторони домовились, що у разі, якщо Дата виплати припадає на святковий, вихідний або неробочий день, Банк має право виплатити проценти в такий день або провести виплату в перший робочий день, наступний за Датою виплати. Проценти, не отримані Вкладником у Дату виплати, можуть бути отримані в будь-який робочий день після Дати виплати протягом строку дії Договору.»

5. Доповнити Розділ 1 Правил наступними пунктами:

«1.10 Вкладник надає згоду Банку на виконання кожної платіжної операції (крім випадків, коли така згода не вимагається законодавством України). Беззаперечною ознакою надання такої згоди є факт подання Вкладником платіжної інструкції, що містить підпис Вкладника. Підпис Вкладника є підставою для проведення платіжної операції.

Згода на виконання платіжної операції (пов'язаних між собою платіжних операцій) може бути відкликана Вкладником у будь-який час, але не пізніше настання моменту безвідкличності платіжної інструкції. Розпорядження Вкладника про відкликання згоди складається у довільному вигляді у паперовій або електронній формі та може надаватися в Банк особисто Вкладником (його уповноваженою особою) або шляхом використання СДО, та повинно містити чітке посилання на конкретну платіжну операцію (пов'язані платіжні операції), згода відносно якої (яких) відкликається.

У випадках, передбачених законодавством, Вкладник має право відкликати платіжну інструкцію. Таке відкликання можливе лише в повній сумі та до списання коштів з Рахунку Вкладника або до настання дати валютування платіжної інструкції (до настання моменту безвідкличності платіжної інструкції). Розпорядження Вкладника про відкликання платіжної інструкції складається у довільному вигляді у паперовій або електронній формі та може надаватися в Банк особисто Вкладником (його уповноваженою особою) або шляхом використання СДО, та повинно містити чітке посилання на конкретну платіжну інструкцію (її номер, дата складання, суму, отримувача та платника), яка відкликається. Якщо Вкладник є отримувачем (обтяжувачем) за платіжною інструкцією, Банк забезпечує надання/передавання розпорядження про відкликання платіжної інструкції надавачу платіжних послуг платника не пізніше наступного календарного дня після його отримання від Вкладника.

1.11 Доступ та/або використання СДО з територій/країн/місць, що підпадає під санкційні або інші обмеження відповідно до законодавства України та/або Законодавства за принципом екстратериторіальності та/або внутрішніх нормативних актів Банку — заборонено. Якщо Вкладник намагається ініціювати/ініціює платіжну операцію або намагається отримати/отримує іншу послугу (в тому числі інформаційну), або намагається отримати доступ/отримав доступ до СДО з території/країни/місця, на які поширюються санкційні або інші обмеження, Банк відмовляє у виконанні таких операції/послуг та/або блокує доступ до СДО. Безумовною ознакою використання/спроби використання СДО з територій/країн/місць, що підпадає під санкційні або інші обмеження, є доступ та/або використання СДО з IP-адреси, що дозволяє визначити географічне розташування пристрою (мобільного телефону, компьютера тощо), з якого здійснюється використання/спроба використання СДО, з територій/країн/місць, що підпадає під санкційні або інші обмеження відповідно до законодавства України та/або Законодавства за принципом екстратериторіальності та/або внутрішніх нормативних актів Банку. Банк має право використовувати і інші ознаки, що на думку Банка свідчать про порушення Вкладником вказаної заборони.»

6. Викласти п. 2.3 Розділу 2 Правил в наступній редакції:

«2.3. Сторони домовились, що у разі, якщо Дата повернення або дата дострокового повернення Вкладу припадає на святковий, вихідний або неробочий день, Банк має право виконати свої зобов'язання щодо повернення Вкладу та виплати нарахованих за Вкладом процентів у такий день або перенести виконання цих зобов'язань на наступний за ним перший робочий день Банку без нарахування процентів за додатковий час перебування коштів на Рахунку.»

7. Викласти п. 2.4 Розділу 2 Правил в наступній редакції:

«2.4. У випадку зміни або припинення дії продукту, на умовах якого розміщено Вклад за Договором, Банк за 14 (чотирнадцять) календарних днів до дати припинення дії/зміни такого продукту повідомляє Вкладника про таке(у) припинення дії/зміну та про нові умови, на яких буде подовжено дію існуючих вкладів одним з наступних можливих каналів комунікації:

1) шляхом розміщення відповідних повідомлень на дошках оголошень у приміщеннях установ Банку;

2) шляхом направлення відповідного повідомлення за допомогою SMS;

3) шляхом направлення відповідного повідомлення на електронну пошту Вкладника;

4) шляхом направлення відповідного повідомлення в СДО;

5) шляхом здійснення телефонних дзвінків та IVR-дзвінків;

6) шляхом здійснення публікації такого інформаційного повідомлення в газеті «Урядовий кур'єр» (чи в іншому офіційному виданні);

7) шляхом розміщення повідомлення у соціальних мережах.»

8. Викласти п. 2.7 Розділу 2 Правил в наступній редакції:

«2.7. Банк має право затримати виконання платіжної операції, відмовити у прийнятті до виконання платіжної інструкції, відмовити у виконанні платіжної інструкції, відмовити від здійснення (проведення) операції (в тому числі щодо зарахування коштів на Рахунок або списання коштів з Рахунку) у наступних випадках:

а) якщо на Рахунку Вкладника недостатньо коштів для виконання поданої Вкладником платіжної інструкції та/або касового документу, одночасної сплати Банку Разової комісії та погашення заборгованості зі сплати Періодичної та/або Разової комісії у повному обсязі за наявності такої заборгованості; та/або

б) якщо запитувані Вкладником послуги/операції не передбачені Тарифами або у Банку відсутні технічні можливості щодо їх надання/проведення; та/або

в) якщо щодо платіжних операції Вкладника виникає підозра, що вона містить ознаки такої, що підлягає фінансовому моніторингу відповідно до законодавства України або підпадає під існуючі обмеження (санкції) відповідно до законодавства України та/або Законодавства з принципом екстратериторіальності; та/або

г) якщо Вкладник не надав необхідні Банку документи та/або інформацію щодо суті фінансової операції та/або встановлення осіб, які беруть учать в її здійсненні, та/або контрактів та інших документів, що свідчать про наявність підстав/зобов'язань для здійснення валютної операції у випадках та у порядку, передбачених законодавством України та/або внутрішніми нормативними актами Банку; та/або

ґ) якщо Вкладник не надав необхідні Банку документи та/або інформацію для проведення Банком процедури уточнення інформації щодо ідентифікації та вивчення Вкладника (зокрема, але не обмежуючись: інформації / документів щодо фінансового стану Вкладника та змісту його діяльності; проведення оцінки фінансового стану Вкладника; визначення належності Вкладника (особи, яка діє від його імені) до національних або іноземних публічних діячів, діячів, що виконують політичні функції в міжнародних організаціях, або пов'язаних з ними осіб; з'ясування місця його проживання або місця перебування чи місця тимчасового перебування в Україні); та / або

д) якщо на запитувані Вкладником послуги розповсюджуються обмеження, встановлені законодавством України, Законодавством з принципом екстратериторіальності та/або внутрішніми нормативними актами Банку; та/або

е) порушення Вкладником встановленого законодавством України порядку використання коштів за Рахунком; та/або

є) наявності фактів, що свідчать про порушення Вкладником банківських правил оформлення платіжних інструкцій та/або у випадку виникнення сумнівів у їх дійсності та/або дійсності інших поданих Вкладником документів; та/або

ж) в інших випадках, передбачених законодавством України та/або Договором.»

9. Доповнити Розділ 2 Правил наступними пунктами:

«2.8. Банк відмовляє Вкладнику у наступному порядку:

- у разі відмови у прийнятті до виконання/ відмови у виконанні платіжної інструкції у паперовій формі — шляхом повернення її Вкладнику, зазначивши на зворотному боці такого документа дату та причину відмови (це засвідчується власноручним підписом уповноваженого працівника Банку).

- у разі відмови у прийнятті до виконання/ відмови у виконанні платіжної інструкції у електронній формі — шляхом інформування Вкладника/невиконання платіжної інструкції. Банк повідомляє про це Вкладника засобами СДО із зазначенням дати та причини відмови.

Повернення без виконання паперових платіжних інструкцій Вкладника здійснюється при здійсненні ініціювання операції Вкладником в касі Банку або одночасно з наданням Вкладнику виписки з Рахунку згідно з умовами Договору.

2.9. У разі затримання виконання операції відповідно до умов Договору або у разі відмови від здійснення (проведення) операцій інших ніж вказані у п. 2.8. Договору Банк повідомляє про це Вкладника засобами СДО та/або в інший спосіб.

2.10. Причина затримання або відмови зазначається з посиланням на статтю закону України та/або пункт нормативно-правового акта Національного банку України або іншого нормативно-правового акта, та/або положення Договору, якщо це вимагається законодавством України.

2.11. Банк має право відмовити Вкладнику у доступі та/або використанні СДО з територій/країн/місць, що підпадають під санкційні або інші обмеження відповідно до законодавства України та/або Законодавства за принципом екстратериторіальності та/або внутрішніх нормативних актів Банку шляхом блокування доступу та/або використання СДО та/або відмовити у виконанні платіжних операцій, отриманні інших послуг (в тому числі інформаційних), що надаються за допомогою СДО у випадку ініціювання/намагання ініціювання таких операцій або здійснення спроби отримання таких послуг.»

В зв'язку з чим вважати пункти 2.8, 2.9 (з підпунктами) пунктами 2.12, 2.13, з відповідною зміною нумерації підпунктів та посилань на них.

10. Викласти підпункт 2.13.2.2. пункту 2.13 (за новою нумерацією) Розділу 2 Правил в наступній редакції:

«2.13.2.2. Банк не здійснює за Рахунком розрахункові операції і не приймає платіжні інструкції Вкладника.»

11. Викласти абз. 1 підпункту 2.13.2.5. пункту 2.13 (за новою нумерацією) Розділу 2 Правил в наступній редакції:

«Банк має право зменшити розмір процентної ставки. Банк повідомляє Вкладника не пізніше, ніж за один місяць до дати дії нового розміру процентної ставки одним з наступних можливих каналів комунікації:

1) шляхом розміщення відповідних повідомлень на дошках оголошень у приміщеннях установ Банку;

2) шляхом направлення відповідного повідомлення за допомогою SMS;

3) шляхом направлення відповідного повідомлення на електронну пошту Вкладника;

4) шляхом направлення відповідного повідомлення в СДО;

5) шляхом здійснення телефонних дзвінків та IVR-дзвінків;

6) шляхом здійснення публікації такого інформаційного повідомлення в газеті «Урядовий кур'єр» (чи в іншому офіційному виданні);

7) шляхом розміщення повідомлення у соціальних мережах.

При цьому конкретна дата початку дії нового розміру процентної ставки буде вказана у відповідному повідомленні.»

12. Викласти підпункт 2.13.2.6. пункту 2.13(за новою нумерацією) Розділу 2 Правил в наступній редакції:

«2.13.2.6 Вкладник, при незгоді з новими та/або зміненими розмірами тарифів та/або новими умовами обслуговування має право розірвати Договір до дати, з якої застосовуються нові умови обслуговування без будь-якої плати за його розірвання. У разі неповідомлення Банку письмово про розірвання Договору до дати, з якої застосовуються нові умови обслуговування на адресу Банку для листування, що зазначена у Договорі або неповідомлення про це засобами СДО, такі умови вважаються погодженими Вкладником.»

13. Доповнити п. 3.2. Розділу 3 Правил наступним підпунктом:

«3.2.5. Протягом 10 робочих днів повідомити Банку про зміну власного статусу податкового резидентства для цілей Загального стандарту звітності CRS та/або їх статусу для цілей Угоди FATCA та/або про зміну відповідного статусу контролюючої особи.»

14. Доповнити п. 5.8 Розділу 5 Правил наступним абзацом:

«- необхідну Банку з метою надання платіжних послуг;»

15. Викласти абз. 5 п. 5.8 Розділу 5 Правил в наступній редакції:

«- необхідну в інших випадках, у відповідності до вимог законодавства України та/або внутрішніх положень Банку та/або Законодавства з принципом екстратериторіальності та/або виконання санкційних та/або інших заходів у сфері фінансового моніторингу, в тому числі санкцій Служби контролю за іноземними активами США (OFAC), вимог Закону США «Щодо оподаткування іноземних рахунків» (FATCA), Угоди FATCA та Багатосторонної угоди CRS, тощо.

Уклавши Договір, Вкладник надає дозвіл Банку, при виконанні Банком обов'язків, встановлених законодавством України по управлінню операційними ризиками та ризиками безпеки, надавати іншим надавачам платіжних послуг та Національному Банку України, інформацію що містить банківську таємницю, комерційну таємницю, таємницю надавача платіжних послуг, таємницю фінансового моніторингу.»

Датою публікації змін до Правил є публікація цього повідомлення в офіційному друкованому виданні, а саме: 28.02.2023 р.

Датою початку дії змін до Правил є 28.02.2023 р.

Заступник Голови Правління АТ «УКРСИББАНК» — Начальник Юридичного департаменту Полянчук О. В.

Шевченківський районний суд м. Чернівці викликає Брикіна Миколу Гавриловича, 25.11.1959 року народження, громадянина Російської Федерації, уродженця с. Солдатское Острогожського району Воронезької області, СРСР, зареєстрованого за адресою: м. Москва, Мічурінський проспект, буд. 29, кв. 15, депутата Державної Думи Федеративних Зборів Російської Федерації, робоча адреса: Російська Федерація, м. Москва, вул. Охотний ряд, 1, як обвинуваченого у кримінальному провадженні № 22022260000000107 від 16.11.2022 року за ч. 3 ст. 110 КК України.

Судове засідання відбудеться 03 березня 2023 року о 09:30 год. за адресою: 58001, м. Чернівці, вул. Кафедральна, 4, кабінет № 4.

З моменту опублікування повістки про виклик обвинуваченого Брикіна М. Г. у засобах масової інформації загальнодержавної сфери розповсюдження останній вважається належним чином ознайомленим з її змістом.

Суддя Терещенко О. Є.

Шевченківський районний суд м. Чернівці викликає Оргєєву Марину Едуардівну, 21.09.1959 року народження, громадянку Російської Федерації, уродженку м. Калінінград, СРСР, зареєстровану за адресою: м. Калінінград, вул. Космонавта Пацаєва, буд. 15, кв. 6, депутата державної думи Федеральних Зборів Російської Федерації, робоча адреса: Російська Федерація, м. Москва, вул. Охотний ряд, 1, як обвинувачену в кримінальному провадженні № 22022260000000132 від 07.12.2022 року за ч. 3 ст. 110 КК України.

Судове засідання відбудеться 07 березня 2023 року о 14:30 год. за адресою: 58001, м. Чернівці, вул. Кафедральна, 4, кабінет №21. З моменту опублікування повістки про виклик обвинуваченої Оргєєвої М. Е. у засобах масової інформації загальнодержавної сфери розповсюдження остання вважається належним чином ознайомленою з її змістом.

Суддя Бойко М. Є.

ПОВІСТКА ПРО ВИКЛИК

Підозрюваний Фатуллаєв Асім Азіз, 02.09.1993 р.н., громадянин Республіки Азербайджан, останнє відоме місце проживання: м. Харків, вул. Луї Пастера, 177, відповідно до ст.ст. 133, 135 КПК України викликається 06.03.2023 на 11 год. до Державного бюро розслідувань у каб. № 610 по вул. Борисоглібська, 18, м. Київ, для допиту у статусі підозрюваного та участі у інших процесуальних діях у кримінальному провадженні № 62021000000000919 від 29.10.2021.

Поважні причини неприбуття та наслідки неприбуття зазначені у ст.ст. 138-139 КПК України.

Слідчий ДБР О. Павлюк
тел. 365-40-00

ОГОЛОШЕННЯ

UKRSIBBANK
BNP PARIBAS GROUP

Інформаційне повідомлення АТ «УКРСИББАНК»

АТ «УКРСИББАНК» (надалі — Банк) повідомляє про внесення змін до **ПРАВИЛ (ДОГОВІРНИХ УМОВ) ВІДКРИТТЯ, ВИКОРИСТАННЯ І ОБСЛУГОВУВАННЯ ПОТОЧНИХ РАХУНКІВ ФІЗИЧНИХ ОСІБ У НАЦІОНАЛЬНІЙ І ІНОЗЕМНИХ ВАЛЮТАХ В АТ «УКРСИББАНК» (зі змінами)** (далі — **Правила**), які розміщені для ознайомлення на сайті https://ukrsibbank.com та на інформаційних стендах у приміщеннях установ Банку, та опубліковані в газеті «Урядовий кур'єр» № 116 (4366) від 20.06.2008 р., з усіма наступними змінами та доповненнями,

а саме:

1. Абзац 8 Розділу **«Сфера застосування Правил»** викласти в наступній редакції: «Дані Правила встановлюють порядок відкриття, обслуговування, закриття поточного(-их) Рахунку(-ів) для фізичних осіб, надання платіжних послуг та проведення інших операцій, а також порядок встановлення та зміни Тарифів й інші питання, пов'язані з використанням Рахунку(-ів) в рамках Договору».

2. В Розділі **«Загальні положення»**:

2.1. викласти у новій редакції п. 1.1: «Дані Правила встановлюють порядок відкриття, обслуговування, закриття поточних рахунків для власних потреб фізичних осіб, надання платіжних послуг та проведення інших операцій, а також порядок встановлення та зміни тарифів й інші питання, пов'язані з використанням поточних рахунків».

2.2. в пункті 1.3. наступні терміни викласти в такому значенні:

- ««Клієнт» — це користувач платіжних послуг — фізична особа, яка виявила бажання скористатись/користується послугами Банку щодо відкриття та обслуговування Рахунку(-ів), надання платіжних послуг, проведення інших операцій в межах укладених відповідних договорів».

- ««Дата публікації змін до Правил» — це дата публікації в газеті «Голос України» чи іншому офіційному друкованому виданні або на сайті https://ukrsibbank.com, або на інформаційних дошках у відділеннях Банку, або у виписках з Рахунку. Конкретна Дата публікації змін до Правил зазначається в повідомленні про зміни до Правил».

- ««Договір» — Договір-анкета про відкриття та обслуговування банківського поточного рахунку фізичної особи або Договір-анкета про відкриття фізичною особою на користь іншої фізичної особи банківського поточного рахунку та його обслуговування або Договір-анкета про відкриття та комплексне розрахунково-касове обслуговування банківських рахунків фізичної особи або Договір-анкета комплексного розрахунково-касового обслуговування з усіма додатками, у т.ч. тарифами, укладеними додатковими угодами до нього, або Договір про елітарне персональне банківське обслуговування «Personal Banking» та ці Правила».

- ««Рахунок» — поточний рахунок фізичної особи для власних потреб».

- ««інформаційні повідомлення» — повідомлення, що направляються Клієнту через операторів мобільного зв'язку у вигляді SMS-повідомлень, системи миттєвого обміну повідомленнями (месенджери), через СДО або іншими каналами, визначеними Банком».

- ««Послуга» та/або «послуги» — послуги Банку із розрахунково-касового обслуговування Клієнта за Договором, зокрема, послуги щодо відкриття Клієнту Рахунку(-ів), зберігання його коштів і здійснення розрахунково-касових операцій Клієнта за Рахунком(-ами), в тому числі із надання платіжних послуг та здійснення платіжних операцій, в тому числі за допомогою СДО».

- ««ВРУ» — валютний ринок України.

- ««система UKRSIB online» (або «СДО») — засіб дистанційної комунікації, що є комплексною системою дистанційного обслуговування Банку за допомогою доступу через канали зв'язку, зокрема мережі Інтернет, мобільного телефону тощо, призначена для управління, контролю та отримання Клієнтами Сервісів Банку та інформації щодо Продуктів Банку, зокрема щодо укладених Клієнтами Кредитних договорів та стану обслуговування заборгованості за ними».

2.3. додати в пункт 1.3. наступні терміни та їх значення:

- ««Розрахунково-касове обслуговування» — надання платіжних послуг, які пов'язані з переказом грошових коштів з/на Рахунку/ок, видачею Клієнту коштів у готівковій формі, а також із здійсненням інших операцій».

- ««Договірне списання» — дебетовий переказ, що здійснюється з рахунку Клієнта на підставі наданої отримувачем платіжної інструкції та за умови отримання згоди Клієнта на виконання такого переказу, наданої ним отримувачу або надавачу платіжних послуг отримувача, або Банку. Отримувачем за договірним списанням може бути Банк. Крім того, договірним списання є також виконання платіжних операцій з кредитового переказу на підставі платіжних інструкцій, що формуються Банком за домовленістю з Клієнтом, що діє в якості платника».

- ««засоби ідентифікації та аутентифікації» — по тексту Правил разом Особистий ключ, Особистий пароль, OTP або цифровий власноручний підпис та персональний безпечний номер мобільного телефону».

- ««Особистий ключ» (або «SMID») — унікальний десятизначний цифровий ідентифікатор (може використовуватись як логін при вході в систему UKRSIB online) Клієнта, що використовується для ідентифікації Клієнта у якості клієнта Банку як при особистому контакті зі співробітниками Банку (у відділенні Банку), так і при використанні дистанційних банківських послуг (дзвінки до інформаційно-довідкової служби Банку, керування рахунками, отримання Сервісів Банку та інформації щодо здійснених операцій з використанням системи UKRSIB online через Інтернет, тощо). Особистий ключ видається Банком Клієнту у відділенні Банку або відображається в СДО. Чинним вважається Особистий ключ, наданий Банком Позичальнику останнім».

- ««Особистий пароль» — унікальний цифровий пароль Клієнта, що разом з Особистим ключем використовується для входу в систему UKRSIB online. Особистий пароль встановлюється самостійно Клієнтом при першому вході в систему UKRSIB online і відомий лише Клієнту. Особистий пароль для першого входу в систему UKRSIB online надсилається Банком у вигляді інформаційного повідомлення на персональний безпечний номер мобільного телефону».

- ««OTP» — одноразовий пароль, що використовується Клієнтом для підтвердження дій та підписання електронних документів, в тому числі для електронної ідентифікації, у системі UKRSIB online. Для підтвердження дій та підписання електронних документів у системі UKRSIB online за наявності технічної можливості може також використовуватись цифровий власноручний підпис Клієнта. Сторони домовились, що застосування OTP є накладенням електронного підпису Клієнта на електронний документ. OTP генерується автоматично і логічно пов'язаний з даними, що потребують підтвердження/підписання за допомогою OTP, та надсилається Банком на персональний безпечний номер мобільного телефону Клієнту (шляхом надсилання інформаційного повідомлення)».

- ««Персональний безпечний номер мобільного телефону» — номер мобільного телефону Клієнта, що вказаний Клієнтом у Договорі-анкеті та/або наданий Клієнтом Банку в письмовій формі (у заяві на встановлення/зміну засобів ідентифікації та/або в анкеті, що оформляється Клієнтом в рамках ідентифікації/реідентифікації (уточнення інформації щодо ідентифікації) згідно внутрішніх процедур Банку), та/або повідомлений Клієнтом при зверненні Клієнта до Контакт-центру та зафіксований в системі Банку. Чинним вважається персональний номер мобільного телефону, наданий Клієнтом останнім. Персональний безпечний номер мобільного телефону разом з Особистим паролем може використовуватись для входу в систему UKRSIB online у якості логіну та за текстом цих Правил може вживатися у значенні терміну «Особистий ключ», якщо мова йде про його використання у якості логіну для входу в систему UKRSIB online».

- ««Електронний документ» — платіжна інструкція у електронній формі або інший документ, інформація в якому зафіксована у вигляді електронних даних, представлений у форматі, придатному для відповідних програмних ресурсів, за допомогою яких створюється електронний документ; може бути сформований, переданий, збережений і відтворений електронними засобами у візуальну форму».

- ««Контакт-центр» — цілодобова служба клієнтської підтримки Банку. Звернення до служби можливе через чат в системі UKRSIB online або за телефонами: 729 (безкоштовно з мобільних телефонів), 0-800-505-800 (безкоштовно з телефонів на території України), 380-44-298-82-90 (для міжнародних дзвінків). З метою поліпшення обслуговування всі розмови з представниками Банку через Контакт-центр можуть бути записані».

- ««Інструкції» — Інструкції користувача СДО для клієнтів-фізичних осіб, які розміщені в мережі Інтернет за адресою https://ukrsibbank.com/. Сторони погоджуються вважати Інструкції додатком до Договору, що становить його невід'ємну частину».

- ««Продукти» (або «Сервіси») — послуги Банку щодо відкриття та ведення Рахунку Клієнта, а також інші послуги/набір банківських послуг, що надаються Банком (в тому числі в якості професійного учасника ринків капіталу) Клієнту на підставі Договору або іншого договору, укладеного між Сторонами».

- ««Загальний стандарт звітності CRS» — загальний стандарт звітності та належної перевірки інформації про фінансові рахунки, який включає коментарі до нього (Common Standard on Reporting and Due Diligence for Financial Account Information (CRS), схвалений Радою Організації Економічного Співробітництва та Розвитку 15 липня 2014 року (зі змінами та доповненнями)».

- ««Угода FATCA» — Угода між Урядом України та Урядом Сполучених Штатів Америки для поліпшення виконання податкових правил і застосування положень Закону США «Про податкові вимоги до іноземних рахунків» (FATCA)».

- ««Багатостороння угода CRS» — багатостороння угода компетентних органів про автоматичний обмін інформацією про фінансові рахунки від 29.10.2014 р., укладена відповідно до статті 6 Конвенції про взаємну адміністративну допомогу в податкових справах».

- ««Робочий день» — це календарний день роботи банку, який не є святковим та неробочим згідно Законодавства».

2.4. додати в Розділ I «Загальні положення» пункт 1.5. наступного змісту: «1.5. На умовах та в порядку, що визначені цим Договором, Банк:

1.5.1. відкриває поточний Рахунок(-и) Клієнту в національній та/або іноземній валютах для зберігання грошей та здійснення розрахунково-касового обслуговування Клієнта (в тому числі для здійснення платіжних та інших операції), відповідно до умов Договору та вимог законодавства; та/або

1.5.2. здійснює дистанційне обслуговування Продуктів Клієнта та забезпечує обмін технологічною та іншою інформацією між Сторонами. Обслуговування в системі UKRSIB online та надання інших послуг здійснюється відповідно до Договору та/або інших договорів, укладених Сторонами, в тому числі Інструкцій, та вимог законодавства; та/або

1.5.3. надає інші послуги та Сервіси, що передбачені Договором».

3. В Розділі **«II. Послуги, що надаються Банком»** викласти у новій редакції наступні пункти та підпункти:

3.1. П.п. 2.1. «Рахунок відкривається Банком Клієнту після здійснення заходів належної перевірки відповідно до законодавства з питань фінансового моніторингу, Законодавства з принципом екстратериторіальності та внутрішніх нормативних актів Банку, на підставі відповідного Договору, при цьому обслуговування Рахунку здійснюється після проведення ідентифікації та верифікації Клієнта на підставі поданих ним документів, відповідно до умов законодавства та у разі відсутності причин для відмови у відкритті Рахунку. Відкриття кожного нового Рахунку в подальшому здійснюється шляхом укладення Сторонами відповідної додаткової угоди або заяви про відкриття рахунку — додаткової угоди до Договору».

3.2. П.п. 2.2. «Рахунок відкривається для зберігання грошових коштів Клієнта та здійснення його розрахунково-касового обслуговування за допомогою платіжних інструментів, враховуючи режим використання такого(-их) Рахунку(-ів), відповідно до умов Договору».

3.3. Пункт 3 та відповідні підпункти «Обслуговування поточних рахунків. Надання та відкликання згоди на виконання платіжної операції. Порядок подання платіжних інструкцій, прийняття їх до виконання та виконання. Зарахування коштів на Рахунок(-ки). Надання інформації під час виконання платіжних операцій.

3.1. Платіжна інструкція може мати паперову або електронну форму. Подання до Банку платіжної інструкції здійснюється Клієнтом (його довіреною особою) особисто. Подання платіжної інструкції у електронній формі здійснюється за допомогою СДО або іншої системи, згідно з умовами Договору. Паперова платіжна інструкція нє повинна мати підчищень, закреслених слів або будь-яких інших виправлень та не може бути підписана факсимільним підписом. Текст платіжної інструкції повинен читатися чітко та недвозначно. Паперова платіжна інструкція в іноземній валюті оформлюється як «заява на проведення платіжної/валютної операції».

Клієнт надає згоду Банку на виконання кожної платіжної операції (крім випадків, коли така згода не вимагається Законодавством). Беззаперечною ознакою надання такої згоди є факт подання Клієнтом платіжної інструкції, що містить підпис Клієнта або його довіреної особи. Підпис Клієнта або його довіреної особи є підставою для проведення платіжної операції.

Згода на виконання платіжної операції (пов'язаних між собою платіжних операцій) може бути відкликана Клієнтом у будь-який час, але не пізніше настання моменту безвідкличності платіжної інструкції. Розпорядження Клієнта про відкликання згоди складається у довільному вигляді у паперовій або електронній формі та може бути підписано та надано в Банк особисто Клієнтом (його довіреною особою) або шляхом використання СДО, та повинно містити чітке посилання на конкретну платіжну операцію (пов'язані платіжні операції), згода відносно якої (яких) відкликається.

У випадках, передбачених законодавством, Клієнт має право відкликати платіжну інструкцію. Таке відкликання можливе лише в повній сумі та до списання коштів з Рахунку Клієнта або до настання дати валютування платіжної інструкції (до настання моменту безвідкличності платіжної інструкції). Розпорядження Клієнта про відкликання платіжної інструкції складається у довільному вигляді у паперовій або електронній формі та може бути підписано та надано в Банк особисто Клієнтом (його довіреною особою) або шляхом використання СДО, та повинно містити чітке посилання на конкретну платіжну інструкцію (її номер, дата складання, суму, отримувача та платника), яка відкликається.

Розпорядження Клієнта про відкликання платіжної інструкції та/або розпорядження Клієнта про відкликання згоди на виконання платіжної операції Банк опрацьовує за можливості в день отримання, але не пізніше наступного робочого дня, що слідує за датою отримання розпорядження від Клієнта. Підставою невиконання розпорядження є його невідповідність умовам цього Договору та/або Законодавству.

Якщо Клієнт є отримувачем (обтяжувачем) за ініційованою ним платіжною інструкцією, Банк забезпечує надання/передавання такої платіжної інструкції до надавача платіжних послуг платника не пізніше наступного робочого дня після її отримання від Клієнта. У разі відкликання такої платіжної інструкції Банк забезпечує надання/передавання розпорядження про її відкликання до надавача платіжних послуг платника не пізніше наступного робочого дня після його отримання від Клієнта.

Обслуговування Банком Рахунків Клієнта здійснюється в межах отриманих Банком ліцензій НБУ, згідно умов Договору.

3.3. Платіжні операції за Рахунком (-ами) Клієнта здійснюються Банком з дотриманням вимог законодавства, Договору, внутрішніх положень Банку та на підставі поданих до Банку платіжних інструкцій.

3.4. Банк здійснює розрахунково-касове обслуговування Клієнта в межах залишку коштів, що наявний на Рахунку Клієнта, за умови, що сума залишку коштів на такому Рахунку є достатньою для виконання поданої Клієнтом платіжної інструкцій, одночасної сплати Клієнтом Банку разової комісії за надання послуги (проведення операції) та у разі відсутності заборгованості по сплаті періодичної та/або разової комісії на підставі платіжних інструкції, наданих Клієнтом і оформлених відповідно до вимог законодавства України, вимог Банку та умов Договору.

3.5. Банк здійснює подання/передавання/повернення Клієнту його платіжних інструкцій, що підтверджують списання/зарахування коштів з/на Рахунку/Рахунок Клієнта або інших документів, особисто Клієнту (його довіреній особі) або разом із Випискою з Рахунку в день її надання Клієнту, якщо інше не передбачено умовами цих Правил.

3.6. Банк приймає до виконання платіжну інструкцію Клієнта згідно з умовами Договору:

- якщо вона надійшла до Банку протягом операційного часу — не пізніше третього операційного дня з дня її надходження до Банку, якщо інше не передбачено умовами Договору та відсутні підстави для відмови відповідно до Законодавства та/або Договору;

— якщо вона надійшла до Банку після закінчення операційного часу — не пізніше четвертого операційного дня з дня надходження до Банку, якщо інше не передбачено умовами Договору та відсутні підстави для відмови відповідно до Законодавства та/або Договору.

За наявності технічної можливості Банку та відсутності підстав для відмови, передбачених Законодавством та/або цим Договором, платіжна інструкція може бути прийнята до виконання у той же операційний день відповідно до Тарифів.

Тривалість операційного дня, операційного часу встановлюється Банком самостійно і відображається у його внутрішніх документах.

Банк зобов'язаний виконати платіжну інструкцію Клієнта, що діє в якості платника по зарахуванню на Рахунок отримувача у Банку або у іншого надавача платіжних послуг, протягом трьох операційних днів з моменту прийняття до виконання платіжної інструкції, якщо інше не передбачено умовами Договору та відсутні підстави для відмови відповідно до Законодавства та/або Договору.

За наявності технічної можливості Банку та відсутності підстав для відмови, передбачених Законодавством та/або Договором, платіжна інструкція може бути виконана протягом операційного дня з моменту прийняття її до виконання відповідно до Тарифів.

3.6.1. Після ініціювання Клієнтом платіжної інструкції (операції) в якості платника Банк надає Клієнту таку інформацію засобами СДО та/або в інший спосіб:

1) дату і час отримання платіжної інструкції;

2) дату і час прийняття до виконання платіжної інструкції;

3) інформацію про відмову у прийнятті платіжної інструкції до виконання (у разі відмови).

3.6.2. Після виконання платіжної інструкції (операції) Клієнта в якості платника Банк надає Клієнту таку інформацію:

1) відомості, які дають змогу Клієнту ідентифікувати виконану платіжну операцію та інформацію про отримувача (за наявності технічної можливості);

2) суму платіжної операції у валюті рахунку Клієнта та у валюті платіжної операції;

3) суму всіх комісійних винагород та зборів, що утримані з Клієнта за виконання платіжної операції (за наявності технічної можливості розмір кожної комісійної винагороди зазначається окремо);

4) курс перерахунку іноземної валюти (якщо Клієнту надавалися послуги з виконання операцій з обміну іноземної валюти);

5) дату і час прийняття до виконання платіжної інструкції, дату валютування.

Передбачена цим пунктом інформація надається Банком про кожну виконану платіжну операцію за Рахунком (-ами) не менше одного разу протягом календарного місяця на безоплатній основі засобами СДО та/або в інший спосіб.

3.6.3. Після виконання платіжної операції по зарахуванню коштів на Рахунок Банк надає Клієнту, який виступає в якості отримувача, таку інформацію:

1) відомості, які дають змогу Клієнту ідентифікувати виконану платіжну операцію, інформацію про платника та інші відомості, що супроводжують платіжну інструкцію;

2) суму платіжної операції у валюті рахунку Клієнта та у валюті платіжної операції;

3) суму всіх комісійних винагород та зборів, що утримані з Клієнта за виконання платіжної операції (за наявності технічної можливості розмір кожної комісійної винагороди зазначається окремо);

4) курс перерахунку іноземної валюти (якщо платнику надавалися послуги з виконання операцій з обміну іноземної валюти);

5) дату і час зарахування коштів на рахунок Клієнта, дату валютування.

Передбачена цим пунктом інформація надається Банком про кожну виконану платіжну операцію за Рахунком (-ами) не менше одного ра-

ОГОЛОШЕННЯ

зу протягом календарного місяця на безоплатній основі засобами СДО та/або в інший спосіб.

3.6.4. Якщо Клієнт бажає отримувати інформацію, передбачену п. 3.6.2. та п. 3.6.3. цих Правил, частіше або за надання Клієнту додаткової інформації, що не передбачена п. 3.6.2. та п. 3.6.3. цих Правил, Банк може надавати таку інформацію частіше/надавати додаткову інформацію за умови стягнення з Клієнта плати. Розмір такої плати встановлюється згідно з Тарифами та має враховувати фактичні витрати Банку на обробку та надання інформації.

3.6.5. При зарахуванні грошових коштів на Рахунок за платіжною інструкцією в національній валюті Банк перевіряє на відповідність номер Рахунка і код Клієнта (реєстраційного номера / РНОКПП або серії (за наявності) та номера паспорта (для фізичних осіб, які через свої релігійні переконання відмовляються від прийняття реєстраційного номера облікової картки платника податків та повідомили про це відповідний контролюючий орган і мають відмітку в паспорті)) та, у разі їх відсутності/невідповідності, Банк має право зупинити проведення платіжної операції на строк до 4 робочих днів для встановлення належного отримувача або Банк має право не здійснювати уточнення і, у такому разі, Банк повертає кошти надавачу платіжних послуг платника не пізніше наступного робочого дня після їх надходження із зазначенням причини повернення.

При зарахуванні грошових коштів на Рахунок за SWIFT-повідомленням в іноземній валюті Банк перевіряє на відповідність прізвище та власне ім'я Клієнта, номер його Рахунку та, у разі їх відсутності/невідповідності, Банк має право зупинити проведення платіжної операції на строк, визначений Законодавством, та зарахувати кошти на рахунок до з'ясування для встановлення належного отримувача або Банк має право не здійснювати уточнення і, у такому разі, Банк повертає кошти надавачу платіжних послуг платника не пізніше наступного робочого дня після їх надходження із зазначенням причини повернення.

Банк зобов'язаний забезпечити зарахування суми коштів за платіжною операцією на Рахунок Клієнта, що виступає в якості отримувача, протягом трьох операційних днів з дня надходження коштів на рахунок Банку або в інший строк, визначений Договором.

За наявності технічної можливості Банку та відсутності підстав для відмови, передбачених Законодавством та/або Договором, Банк може зарахувати кошти на Рахунок Клієнта протягом операційного дня надходження коштів на рахунок Банку.

3.7. За бажанням Клієнта, та при наявності технічної можливості Банку, останній має право виконати платіжні інструкції Клієнта з врахуванням сум, що надходять на його Рахунок(-и) протягом операційного дня (поточні надходження) згідно умов Договору.

3.8. Будь-які обмеження Клієнта в використанні коштів на його Рахунку, в т.ч. арешт коштів та/або припинення операцій за Рахунками, можливі лише на підставах, передбачених законодавством та Договором.

3.9. У випадку помилкової платіжної операції по зарахуванню Банком грошових коштів на Рахунок(-и) з вини Банку, Клієнт доручає та надає згоду Банку, а Банк має право в першу чергу списати в порядку договірного списання із Рахунку(-ів) такі помилково зараховані грошові кошти і перерахувати їх належному отримувачу, а Клієнт гарантує, що не буде мати вимог щодо відшкодування збитків.

Неврегульовані Договором питання щодо повернення помилково списаних/зарахованих грошових коштів з/на Рахунку/ок, що йому не належать, вирішуються у порядку, визначеному Законодавством.

3.10. При проведенні валютних операцій за Рахунками Клієнтів Банк виступає в якості агента валютного нагляду.

3.11. Прийом та/або видача готівкових коштів здійснюється протягом операційного дня Банку шляхом оформлення Клієнтом відповідних платіжних інструкцій (касових документів).

3.12. Банк надає Клієнту інформацію щодо операцій, проведених за Рахунком(-ами) Клієнта, у вигляді виписки (в паперовій формі) з його поточного Рахунку (далі — Виписка) за першою вимогою Клієнта, але не раніше наступного робочого дня за днем проведення операцій за його Рахунком. Виписка може бути надана довіреній особі Клієнта на підставі довіреності, оформленої згідно вимог законодавства та умов Договору банківського рахунку.

3.4. додати підпункт 3.13. та відповідні підпункти у наступній редакції: «3.13. Порядок здійснення операцій з купівлі/продажу/обміну безготівкової валюти.

3.13.1. Банк має право надавати Клієнту послуги з купівлі/продажу/обміну безготівкової валюти (надалі в цьому Розділі Правил — Послуги). Послуги надаються з урахуванням вимог Законодавства, а також технічних можливостей Банку та особливостей реалізації процесів в Банку.

Клієнт доручає та надає згоду Банку здійснювати операції з купівлі/продажу/обміну безготівкової іноземної валюти та списати з рахунку, вказаного в «заяві на проведення платіжної/валютної операції» необхідну суму коштів відповідно до цієї заяви. Беззаперечною ознакою надання Банку згоди Клієнта на здійснення операцій з купівлі/продажу/обміну безготівкової валюти є факт подання Клієнтом відповідної «заяви на проведення платіжної/валютної операції», що містить підпис Клієнта або його довіреної особи. Такий підпис є підставою для проведення операції. За бажанням, Клієнт може самостійно сформувати платіжну інструкцію на здійснення переказу за Послугою, повідомивши про це Банк.

Особливості надання Послуги через систему СДО встановлені у п. 4.18 Правил.

Обов'язковий продаж безготівкової валюти здійснюється в порядку, встановленому Законодавством та за умови, якщо це передбачено Законодавством, та в розумінні цього Розділу Правил не належить до Послуг.

Клієнт доручає Банку у випадках, встановлених Законодавством, здійснити продаж купленої Банком за дорученням Клієнта іноземної валюти, що не була переказана за призначенням у строк, встановлений Законодавством.

Продаж валюти Клієнта на підставі окремого договору здійснюється за курсом, що встановлюється для заяв на продаж відповідно до п. 3.13.5. цих Правил, якщо інше не встановлено таким окремим договором.

3.13.2. Послуги надаються Клієнту за наявності у Клієнта відкритих поточних рахунків у відповідних валютах, необхідних для надання Послуги (для списання коштів, для проведення операції та для зарахування коштів за результатом такої операції).

3.13.3. З метою отримання Послуги Клієнт подає в Банк «заяву на проведення платіжної/валютної операції» (можливе зазначення у Договорі як «заява на валютні операції» або «заява», у відповідних відмінках) за формою, встановленою Банком, яка має містити наступні обов'язкові реквізити:

- тип заяви (про продаж, купівлю або обмін валюти);
- дата та номер;
- дата прийняття до виконання;
- інформацію про Клієнта (ПІБ Клієнта, місце його проживання, РНОКПП, телефон);
- інформацію для здійснення операції на ВРУ (номер рахунку, з якого мають бути списані кошти, назва / код валюти та сума списання (сума списання — не обов'язково для операцій з купівлі / обміну іноземної валюти), курс операції, номер рахунку, на який мають бути зараховані кошти, назва / код валюти та сума зарахування (сума зарахування — не обов'язково для операцій з продажу / обміну іноземної валюти), найменування надавача платіжних послуг, підстава для купівлі іноземної валюти на ВРУ),
- дата валютування;
- дата виконання;
- ПІБ та Підпис Клієнта або його довіреної особи.

«Заява на проведення платіжної/валютної операції» у паперовій формі повинна подаватися Клієнтом у двох примірниках.

Заяви на валютні операції подаються:

- на купівлю/продаж валюти — не пізніше 12:30 за київським часом (за виключенням заяв, поданих відповідно до п. 3.13.5.) дати купівлі/продажу безготівкової валюти, зазначеної в заяві. Окрім цього, якщо відповідно до Законодавства, купівля іноземної валюти може відбуватися без наявності підстав, то заява на купівлю валюти повинна надаватись до Банку до 10:00 за київським часом;
- на обмін іноземної валюти — не пізніше 13:00 за київським часом дати обміну, зазначеної в заяві.

3.13.4. Курс купівлі/продажу/обміну валют визначається на підставі заяви Клієнта на валютну операцію. Клієнт має право у заяві на валютну операцію зазначити спосіб визначення курсу (за курсом, зазначеним Клієнтом у заяві, або за курсом Банку).

3.13.5. За згодою Банку може використовуватись наступний порядок установлення курсу у разі зазначення Клієнтом у заяві, яка надається до Банку в паперовій формі — «за курсом банку»:

- для заяв, поданих до 10:00 за київським часом з метою купівлі, та для заяв, поданих до 11:30 за київським часом з метою продажу, установлюється курс Банку, який сформований Банком за результатами основних торгів на ВРУ.

Заяви, подані після зазначеного у цьому пункті часу, виконуються Банком на наступний операційний день. Якщо операційний день припадає на святкові або вихідні дні, то такі заяви виконуються на наступний операційний день, що слідує за святковим або вихідним днем.

3.13.6. Сторони домовились про наступний порядок установлення курсу у разі зазначення Клієнтом у заяві, яка надається до Банку — «за курсом банку»:

- для заяв з метою обміну, поданих в межах встановленого у п. 3.13.3. часу для їх прийняття, установлюється курс Банку, що сформований Банком за результатами торгів на ВРУ. Заяви з метою обміну, подані після встановленого в п. 3.13.3. часу, виконуються банком на наступний операційний день. Якщо операційний день припадає на святкові або вихідні дні, то такі заяви виконуються на наступний операційний день, що слідує за святковим або вихідним днем.

3.13.7. Про виконання паперової заяви на валютну операцію Банк повідомляє Клієнта шляхом передачі Клієнту його екземпляра заяви на валютну операцію з відміткою про виконання.

Про здійснені валютні операції (ураховуючи інформацію про курс купівлі/продажу/обміну іноземної валюти, за яким була здійснена кожна операція) Банк інформує Клієнта шляхом зазначення даної інформації у виписці по рахунку(-ах),що формується в порядку, передбаченому цим Договором.

3.13.8. У випадках, передбачених Законодавством та внутрішніми нормативними документами Банку, до заяви про купівлю/обмін безготівкової іноземної валюти Клієнт додатково подає підтверджуючі документи (оригінали або належним чином засвідчені копії в електронній/паперовій формі з оригіналів документів на паперових носіях інформації), що свідчать про наявність підстав/зобов'язань/мети для проведення операції з купівлі/обміну безготівкової іноземної валюти. Перелік та зміст підтверджуючих документів встановлюється відповідно до Законодавства та вимог Банку.

3.13.9. Після проведення операції з купівлі/продажу/обміну безготівкової валюти Банк зараховує куплену/обміняну валюту на відповідний рахунок, вказаний в заяві на купівлю/продаж/обмін безготівкової валюти.

3.13.10. Клієнт має право відкликати з Банку заяву на купівлю/продаж/обмін безготівкової валюти до моменту її виконання Банком у порядку, встановленому Законодавством. У разі відкликання заяви Клієнтом, він зобов'язаній відшкодувати пов'язані із таким відкликанням витрати Банку. Лист про відкликання заяви подається Клієнтом у паперовій формі або у електронній формі засобами СДО. Такий лист також має містити обов'язкове доручення Банку виконати повернення коштів на відповідний рахунок Клієнта. Підписанням листа на повернення заяви Клієнт підтверджує зобов'язання по відшкодуванню витрат Банку, пов'язаних із таким відкликанням, та погоджується на їх утримання Банком із суми коштів, що підлягають поверненню. Банк може відмовити у виконанні листа про повернення заяви у наступних випадках:

- лист не відповідає вимогам до його змісту та оформленню, встановленим Законодавством та цим пунктом Договору;
- виконання заяви вже розпочалось Банком або заява вже виконана.

3.13.11. Банк має право повернути без виконання заяву на купівлю/продаж/обмін безготівкової валюти у наступних випадках:

- за наявності порушення Клієнтом будь-якої умови Договору або іншого договору, укладеного між Сторонами;
- недостатності коштів на рахунку Клієнта для здійснення операції;
- відсутність, недостатність або неналежність, на думку Банку, підтверджуючих документів, що є підставою для валютної операції, в тому числі подання документів з помилками, виправленнями, підчищеннями або неякісних копій, що ускладнюють розуміння інформації;
- отримання відмови в реєстрації Банком валютної операції Клієнта в автоматизованій інформаційній системі Національного банку України «Ліміти валютних операцій» (у разі подання Клієнтом заяви на купівлю безготівкової валюти без підстав/зобов'язань);
- недоступність запитуваної валюти;
- за відсутності пропозицій купівлі/продажу/обміну безготівкової валюти за курсом, вказаним Клієнтом у відповідній заяві;
- якщо заява оформлена або подана неналежним чином або подана пізніше часу, визначеного Договором;
- наявності по відношенню до рахунків Клієнта, які використовуються для надання Послуги, або до прав Клієнта щодо розпорядження такими рахунками будь-яких обмежень;
- у разі, якщо надання Послуги порушує або може призвести, на думку Банку, до порушення Законодавства або Законодавства з принципом екстратериторіальності.

3.13.12. У разі відмови у виконанні заяви на купівлю/продаж/обмін безготівкової валюти Банк повідомляє про це Клієнта засобами СДО або шляхом проставлення відповідної відмітки на паперовій заявці.

3.13.13. Заява на купівлю/продаж/обмін безготівкової валюти приймається Банком протягом 30 календарних днів, починаючи з дня її оформлення. Заява на обмін приймається в той же строк, але день оформлення не враховується. Дія заяви достроково припиняється її виконанням/поверненням без виконання Банком або відкликанням заяви Клієнтом на повну суму в порядку, встановленому Законодавством та п. 3.13.10. цього Договору».

3.5. Змінити нумерацію п.п. 3.16, 3.17, 3.18 (та їх підпунктів, де вони є) на нумерацію 3.14, 3.15, 3.16 (та їх підпунктів де вони є), відповідно.

3.6. У п.п. 3.16.9 після словосполучення «Тарифного пакету «Offset», доручає» додати «та надає згоду», і далі за текстом.

3.7. Додати пункт 4 та відповідні підпункти у наступній редакції: «4. Обслуговування Клієнта в системі UKRSIB online.

4.1. Система UKRSIB online використовується з метою:

- дистанційного обслуговування Продуктів: проведення платіжних операцій, отримання та управління Продуктами (в тому числі, але не обмежуючись, отримання, або зміни або припинення надання Продукту) та отримання інформації щодо Продуктів та платіжних операцій.
- електронного обміну інформацією з Банком: формування та надсилання до Банку або отримання від Банку електронних документів (в тому числі заяв, запитів) та електронних повідомлень, обміну з Банком інформацією.

Будь-які документи, які потрібні для цього відповідно до внутрішніх процедур Банку можуть бути паперовими або електронними. Електронні документи можуть формуватися у системі UKRSIB online з урахуванням її технічних можливостей.

4.2. Дистанційне обслуговування Продуктів та електронний обмін інформацією за Банком за допомогою системи UKRSIB online здійснюється на підставі Договору, в тому числі відповідно до Інструкцій, та/або іншого договору, укладеного між Сторонами, та/або відповідно до технічних можливостей системи UKRSIB online.

Доступ та/або використання системи UKRSIB online або інших можливих СДО з територій/країн/місць, що підпадає під санкційні або інші обмеження відповідно до Законодавства та/або Законодавства за принципом екстратериторіальності та/або внутрішніх нормативних актів Банку — заборонено. Якщо Клієнт намагається ініціювати/ініціює платіжну операцію або намагається отримати/отримує іншу послугу (в тому числі інформаційну), або намагається отримати доступ/отримав доступ до системи UKRSIB online або іншої СДО з території/країни/місця, на які поширюються санкційні або інші обмеження, Банк відмовляє у виконанні таких операції/послуг та/або блокує доступ до системи UKRSIB online або іншого СДО. Безумовною ознакою використання/спроби використання системи UKRSIB online або іншого СДО з територій/країн/місць, що підпадає під санкційні або інші обмеження, є доступ та/або використання системи UKRSIB online або іншого СДО з IP-адреси, що дозволяє визначити географічне розташування пристрою (мобільного телефону, компьютера тощо), з якого здійснюється використання/спроба використання системи UKRSIB online або іншого СДО, з територій/країн/місць, що підпадає під санкційні або інші обмеження — відповідно до Законодавства та/або Законодавства за принципом екстратериторіальності та/або внутрішніх нормативних актів Банку. Банк має право використовувати і інші ознаки, що на думку Банку свідчать про порушення Клієнтом вказаної заборони.

Сторони домовились, що умови даного Договору, зокрема щодо обслуговування у системі UKRSIB online, в тому числі, але не виключно щодо укладення правочинів, інформаційного обміну, підписання правочинів, будь-яких документів, повідомлень, підтвердження дій та/або здійснення електронної ідентифікації Клієнта за допомогою ОТР застосовується також до врегулювання правовідносин Сторін на ринках капіталу та є елементом відповідних договорів, укладених Банком у якості професійного учасника на ринках капіталу.

4.3. Банк має право вносити зміни до Інструкцій. Банк розміщує Інструкцію (з урахуванням змін) на сайті Банку https://ukrsibbank.com/ та/або повідомляє про це Клієнта засобами системи UKRSIB online. Користування Клієнтом системою UKRSIB online після внесення змін до Інструкції вважається згодою Клієнта з такими змінами.

4.4. Банк підключає Клієнта до системи UKRSIB online з дати отримання Клієнтом Особистого ключа та Особистого пароля у порядку, встановленому Договором, у т.ч. Інструкціями. Можливість дистанційного банківського обслуговування через систему UKRSIB online визначається умовами Тарифного плану, на якому обслуговується Клієнт.

4.5. Обслуговування в системі UKRSIB online здійснюється з використанням Особистого ключа, Особистого пароля та ОТР або цифрового власноручного підпису Клієнта. Ці засоби, як засоби аутентифікації Клієнта, а також методи захисту каналів передачі даних визнаються Сторонами достатніми та безпечними.

4.6. З метою отримання Особистого пароля та ОТР Клієнт надає Банку персональний безпечний номер мобільного телефону. Клієнт підтверджує, що такий номер є персональним та безпечним для отримання повідомлень, що містять у собі конфіденційну інформацію.

У разі необхідності заміни даного номеру мобільного телефону на інший або у випадку, якщо такий номер мобільного телефону не був зазначений у Договорі-анкеті, Клієнт:

4.6.1. Подає до відділення Банку заяву про встановлення/на зміну засобів ідентифікації. У заяві про встановлення/на зміну засобів ідентифікації Клієнт вказує номер мобільного телефону, який він вважає персональним та безпечним для подальшого отримання інформаційних повідомлень, що містять конфіденційну інформацію.

4.6.2. Звертається до Контакт-центру для отримання інформації щодо порядку заміни або встановлення (надання) персонального безпечного номеру мобільного телефону.

4.7. Електронні документи, електронні договори та угоди, інформаційні запити, електронні повідомлення, що направляються Клієнтом у Банк із використанням системи UKRSIB online, повинні містити усі обов'язкові реквізити, що визначені вимогами Договору, зокрема Інструкцій, законодавства, та обов'язково повинні бути підтверджені ОТР або цифровим власноручним підписом (якщо це передбачено). Електронні документи (в тому числі платіжні інструкції), які не містять необхідних реквізитів та не підписані електронним підписом, тобто не підтверджені ОТР (якщо це передбачено) Банком не розглядаються та в обробку не приймаються. Відповідальність за достовірність інформації, що міститься в електронному документі, несе Клієнт.

4.8. Своїм підписом під Договором-анкетою, іншим договором, укладеним між Сторонами, або відповідним документом Клієнт надає Банку безумовну та беззаперечну згоду на виконання та обробку Банком належних електронних документів, що надсилаються та/або формуються Клієнтом з використанням системи UKRSIB online.

4.9. Електронні документи, що підтверджені за допомогою ОТР, мають рівну юридичну силу з паперовими письмовими документами та є такими, що підписані Клієнтом особисто з накладенням електронного підпису. Укладення Договору свідчить, що Клієнт визнає достатнім метод захисту інформації за допомогою ОТР, що використовується при засвідченні документів в електронній формі, для підтвердження походження, достовірності та цілісності даних в електронній формі (у тому числі для ідентифікації підписувача), у вигляді яких фіксується інформація в електронних документах, створюваних за допомогою та у системі UKRSIB online.

Клієнт, який створює ОТР або підписує цифровим власноручним підписом електронний документ, цим самим засвідчує, що ознайомився з усім текстом документа, повністю зрозумів його зміст, не має заперечень до тексту документа і свідомо застосовував свій ОТР або цифро-

ОГОЛОШЕННЯ

вий власноручний підпис у контексті, передбаченому документом (підписав, затвердив, погодив, завізував, засвідчив, ознайомився).

Сторони визнають, що підробка ОТР неможлива без розповсюдження Клієнтом такої інформації третім особам та при забезпеченні Клієнтом належного зберігання носіїв такої інформації та захисту від доступу третіх осіб. Тому Клієнт визнає та приймає на себе ризики користування системою UKRSIB online із застосуванням Особистого ключа, Особистого пароля та ОТР, та забезпечує особисте використання та запобігання їх використанню третіми особами.

4.10. Платіжні операції з використанням системи UKRSIB online здійснюється відповідно до встановлених Банком лімітів та у межах залишку коштів на Рахунках Клієнта.

4.11. Платіжні інструкції у електронній формі, надіслані Клієнтом до Банку з використанням системи UKRSIB online протягом доби, Банк зобов'язується виконувати відповідно до вимог законодавства та режиму обробки платежів, що зазначений на сайті Банку за адресою https://ukrsibbank.com/, якщо інший порядок не встановлений згідно з умовами Договору.

4.12. Своїм підписом під Договором-анкетою або відповідним документом Клієнт підтверджує, що всі розрахунки, що будуть здійснюватися за допомогою системи UKRSIB online, не пов'язані із здійсненням підприємницької діяльності та відповідають вимогам законодавства.

4.13. Використання Клієнтом системи UKRSIB online не виключає можливості оброблення Банком документів Клієнта (у тому числі платіжних інструкцій) на паперових носіях відповідно до умов Договору.

У випадку надходження до Банку декількох електронних документів (в тому числі платіжних інструкцій) ідентичного змісту за одним номером документа та/або одночасного надходження до Банку декількох документів ідентичного змісту у паперовій та/або електронній формі, Банк приймає кожний окремий документ до виконання або відмовляє у виконанні згідно з вимогами Договору, якщо інше не буде визначено в Інструкціях та/або додаткових угодах до Договору. Відповідальність за одночасне надання платіжних інструкцій у письмовій та/або електронній формі несе Клієнт.

4.14. У випадках компрометації, несанкціонованого доступу, втрати, викрадання засобів ідентифікації та аутентифікації та/або персонального номеру мобільного телефону або в разі виникнення такої підозри чи загрози Клієнт негайно припиняє роботу в системі UKRSIB online, вживає термінових заходів щодо блокування скомпрометованих засобів ідентифікації та аутентифікації чи персонального номеру мобільного телефону та негайно повідомляє про це службу клієнтської підтримки Банку будь-яким зручним способом, а також у найкоротший термін — письмово.

4.15. Після повідомлення Клієнтом служби клієнтської підтримки Банку про випадок (або виникнення підозри чи загрози) компрометації, несанкціонованого доступу, втрати, викрадання засобів ідентифікації та аутентифікації та/або персонального номеру мобільного телефону Банк протягом 2-х годин вживає всіх необхідних заходів для повного блокування засобів ідентифікації та аутентифікації та/або проведення операцій за допомогою персонального номеру мобільного телефону Клієнта. До моменту блокування із врахуванням зазначеного часу, необхідного для здійснення блокування, Банк не несе відповідальності за операції, що здійснені в системі UKRSIB online з використанням засобів ідентифікації та аутентифікації Клієнта та/або за допомогою персонального номеру мобільного телефону.

4.16. Клієнт оплачує надані Банком послуги системи UKRSIB online за Договором у розмірі згідно з Тарифами Банку.

4.17. Сторони визнають як єдину шкалу часу при роботі з системою UKRSIB online київський час. Контрольним є час системних годинників апаратних засобів Банку.

4.18. Купівля, продаж безготівкової іноземної валюти через систему UKRSIB online.

4.18.1. Послуги з купівлі, продажу безготівкової іноземної валюти (надалі в цьому пункті — Послуги) надаються Клієнтам за умови наявності у Клієнта доступу до системи UKRSIB online, а також за наявності у Клієнта відкритих Рахунків у відповідних валютах, необхідних для надання Послуги (для списання коштів для проведення операції та для зарахування коштів по результатам операції).

4.18.2. Якщо інше не передбачено законодавством, Послуги з купівлі безготівкової іноземної валюти надаються в сумі лімітів, встановлених Банком.

4.18.3. Послуги надаються для наступних валют: гривня, долар США, євро, англійський фунт, швейцарський франк, польський злотий, канадський долар.

4.18.4. Порядок подання та виконання заяви на купівлю або продаж іноземної валюти (надалі в цьому пункті — Дистанційне розпорядження).

4.18.4.1. Клієнт формує Дистанційне розпорядження шляхом заповнення відповідних форм в інтерфейсі системи UKRSIB online.

4.18.4.2. В Дистанційному розпорядженні Клієнт вказує наступні відомості:

- Рахунок, з якого кошти у відповідній валюті списуються для купівлі, продажу безготівкової іноземної валюти,
- Рахунок, на який зараховуються кошти у відповідній валюті після купівлі, продажу безготівкової іноземної валюти,
- Сума в іноземній валюті, яку Клієнт бажає купити/продати,

Наступні реквізити Дистанційного розпорядження заповнюються автоматично:

- Дата проведення операції є датою направлення Дистанційного розпорядження в Банк,
- Мета купівлі/продажу безготівкової іноземної валюти, а саме «на власні потреби»,
- Курс Банку на дату подання Заяви.
- ПІБ Клієнта,
- Назва та МФО Банку.

4.18.4.3. Після заповнення всіх необхідних реквізитів Клієнт підписує Дистанційне розпорядження шляхом підтвердження його ОТР в порядку, встановленому Договором, після чого Дистанційне розпорядження автоматично направляється в Банк для виконання.

4.18.4.4. Підтвердженням ОТР Дистанційного розпорядження Клієнт доручає та надає згоду Банку, а Банк має право здійснити договірне списання з відповідного рахунку, зазначеного в Дистанційному розпорядженні, суми коштів, достатньої для здійснення купівлі або продажу безготівкової іноземної валюти.

4.18.4.5. Дистанційне розпорядження обробляється та виконується або відхиляється Банком в дату його подання до Банку.

4.18.4.6. Після проведення операції з купівлі/продажу безготівкової іноземної валюти Банк зараховує куплену іноземну валюту/гривню на відповідний рахунок, вказаний в Дистанційному розпорядженні.

4.18.4.7. Виконане Дистанційне розпорядження зберігається в електронній формі в системі UKRSIB online.

4.18.5. Відмова у виконанні Дистанційного розпорядження.

4.18.5.1. Банк має право відмовитись від виконання Дистанційного розпорядження у наступних випадках:

- наявності порушення будь-якої умови Договору або іншого договору, укладеного між Сторонами,
- недостатності коштів на рахунку Клієнта для здійснення операції,
- недоступності запитуваної валюти,
- наявності на рахунках, які використовуються для надання Послуги, будь-яких обмежень,
- у разі якщо надання Послуги порушує або може призвести, на думку Банку, до порушення законодавства або Законодавства з принципом екстратериторіальності.

4.18.5.2. У разі відмови від виконання Дистанційного розпорядження Банк повідомляє про це Клієнта засобами системи UKRSIB online.

4.19. Особливості отримання інформації щодо Продуктів та операцій за допомогою СДО.

4.19.1. На запит Клієнта, сформований та наданий Клієнтом до Банку з використанням системи UKRSIB online або шляхом звернення до Контакт-центру, Клієнту надається інформація щодо Продуктів та операцій у вигляді виписок за Рахунком(-ами) або довідок про наявність та стан відкритих/закритих Рахунків у Банку, про залишки коштів на Рахунку на певну дату, про наявність/відсутність заборгованості перед Банком, в тому числі про стан кредитної заборгованості, інші довідки за кредитними операціями. Перелік Продуктів та операцій, щодо яких Клієнт може отримати інформацію на запит, сформований у системі UKRSIB online або шляхом звернення до Контакт-центру (далі для цілей цього розділу Правил — Довідкова інформація), зазначений у цьому пункті Правил не є вичерпним.

4.19.2. Для формування Клієнтом запиту на отримання та отримання Клієнтом Довідкової інформації з використанням системи UKRSIB online Клієнт повинен аутентифікуватися та ідентифікуватися в системі UKRSIB online.

4.19.3. Для формування Клієнтом запиту на отримання та отримання Клієнтом Довідкової інформації шляхом звернення до Контакт-центру Клієнт повинен ідентифікуватися в наступному порядку: на прохання оператора служби Контакт-центру Клієнт зобов'язаний назвати наступні дані:

- прізвище, ім'я, по батькові (за наявності);
- дата народження;
- слово-пароль;
- паспортні дані (номер, серія (за наявності), ким та коли виданий);
- адреса проживання та/або реєстрації, що зазначена в паспорті;
- номер облікової картки платника податків.

У разі позитивного результату ідентифікації, здійсненої у порядку, визначеному у цьому пункті Правил, Клієнт повинен надати всі параметри, запитувані Банком, що необхідні для формування запиту на отримання Довідкової інформації.

4.19.4. Довідкова інформація може бути надана тільки Клієнту, що є власником запитуваної інформації, тобто щодо власних Рахунків, стану власних Рахунків та власних операцій Клієнта.

4.19.5. Банк надає Довідкову інформацію в обсязі, визначеному Клієнтом в запиті.

4.19.6. Банк надає Довідкову інформацію одним з обраних Клієнтом способів, а саме:

- у вигляді електронної копії (скан-копії) з оригіналу підписаного уповноваженою особою Банку документу через систему UKRSIB online;

При цьому, на вимогу Клієнта йому може бути надано оригінал документа у паперовій формі одним зі способів, зазначених нижче:

- шляхом направлення оригіналу підписаного уповноваженою особою Банку документа у паперовій формі рекомендованим листом на адресу Клієнта, зазначену у Договорі. При цьому, обравши такий спосіб отримання Довідкової інформації, Клієнт усвідомлює ризики доступу та розголошення третім особам інформації, що містить персональні дані та/або банківську таємницю.
- шляхом видачі Клієнту оригіналу підписаного уповноваженою особою Банку документа у паперовій формі в обраному Клієнтом відділенні Банку.

4.19.7. Своїм підписом під Договором, іншим договором, укладеним між Сторонами, Клієнт підтверджує, що йому відомо те, що Довідкова інформація може містити банківську таємницю та персональні дані Клієнта, Клієнт надає Банку безумовну та беззаперечну згоду на надання Банком Клієнту Довідкової інформації у спосіб та в обсязі, визначені Клієнтом у запиті, та у відповідь на запит, сформований та наданий Клієнтом Банку в порядку, зазначеному в цьому розділі Правил».

3.8. Додати пункт 5 та відповідні підпункти у наступній редакції: «5. Затримка виконання платіжних або інших операції, відмова у прийнятті до виконання платіжної інструкції та відмова у виконанні платіжної інструкції/ відмова від здійснення (проведення) операції.

5.1. Банк має право затримати виконання платіжної або іншої операції, відмовити у прийнятті до виконання платіжної інструкції, відмовити у виконанні платіжної інструкції, відмовити від здійснення (проведення) операції (в тому числі щодо зарахування коштів на Рахунок або списання коштів з Рахунку) у наступних випадках:

а) якщо на Рахунку Клієнта недостатньо коштів для виконання поданої Клієнтом платіжної інструкції, одночасної сплати Банку Разової комісії та погашення заборгованості зі сплати Періодичної та/або Разової комісії у повному обсязі за наявності такої заборгованості; та/або

б) якщо запитувані Клієнтом послуги/операції не передбачені Тарифами або у Банку відсутні технічні можливості щодо їх надання/проведення; та/або

в) якщо щодо платіжної операції Клієнта виникає підозра, що вона містить ознаки такої, що підлягає фінансовому моніторингу відповідно до Законодавства або підпадає під існуючі обмеження (санкції) відповідно до Законодавства та/або Законодавства з принципом екстратериторіальності; та/або

г) якщо Клієнт не надав необхідні Банку документи та/або інформацію щодо суті фінансової операції та/або встановлення осіб, які беруть участь в її здійсненні, та/або контрактів та інших документів, що свідчать про наявність підстав/зобов'язань для здійснення валютної операції у випадках та у порядку, передбачених Законодавством та/або внутрішніми нормативними актами Банку; та/або

ґ) якщо Клієнт не надав необхідні Банку документи та/або інформацію для проведення Банком процедури уточнення інформації щодо ідентифікації та вивчення Клієнта (зокрема, але не обмежуючись: інформації / документів щодо фінансового стану Клієнта та змісту його діяльності; проведення оцінки фінансового стану Клієнта; визначення належності Клієнта (особи, яка діє від його імені) до національних або іноземних публічних діячів, діячів, що виконують політичні функції в міжнародних організаціях, або пов'язаних з ними осіб; з'ясування місця його проживання або місця перебування чи місця тимчасового перебування в Україні); та / або

д) якщо на запитувані Клієнтом послуги розповсюджуються обмеження, встановлені Законодавством, Законодавством з принципом екстратериторіальності та/або внутрішніми нормативними актами Банку; та/або

е) порушення Клієнтом встановленого Законодавством порядку використання коштів за Рахунком; та/або

є) наявності фактів, що свідчать про порушення Клієнтом банківських правил оформлення платіжних інструкцій та/або у випадку виникнення сумнівів у їх дійсності та/або дійсності інших поданих Клієнтом документів; та/або

ж) в інших випадках, передбачених Законодавством та/або Договором.

5.2. Банк відмовляє Клієнту у наступному порядку:

- у разі відмови у прийнятті до виконання/ відмови у виконанні платіжної інструкції у паперовій формі — шляхом повернення її Клієнту, зазначивши на зворотному боці такого документа дату та причину відмови (це засвідчується власноручним підписом уповноваженого працівника Банку).
- у разі відмови у прийнятті до виконання/ відмови у виконанні платіжної інструкції у електронній формі — шляхом інформування Клієнта/невиконання платіжної інструкції. Банк повідомляє про це Клієнта засобами СДО із зазначенням дати та причини відмови.

Повернення без виконання паперових платіжних інструкцій Клієнта здійснюється при здійсненні ініціювання операції Клієнтом в касі Банку або одночасно з наданням Клієнту виписки з Рахунку згідно з умовами Договору.

5.3. У разі затримання виконання операції відповідно до умов Договору або у разі відмови від здійснення (проведення) операцій інших ніж вказані у п. 5.2. Договору Банк повідомляє про це Клієнта засобами СДО та/або в інший спосіб.

5.4. Причина затримання або відмови зазначається з посиланням на статтю закону України та/або пункт нормативно-правового акта Національного банку України або іншого нормативно-правового акта, та/або положення Договору, якщо це вимагається Законодавством».

3.9. Змінити нумерацію пункта «Договірне списання» з 4 на 6 та викласти підпункти 6.1. — 6.4. у наступній редакції: «6.1. Банк має право виконувати пов'язані та не пов'язані між собою платіжні операції, здійснюючи договірне списання грошових коштів з Рахунку(-ів) Клієнта для погашення існуючої заборгованості перед Банком за зобов'язаннями та/або за надані послуги в порядку, визначеному Договором або іншими договорами між Банком та Клієнтом. Перелік інформації, яка потрібна Банку для виконання таких платіжних операцій (дата та/або період часу виконання, валюта та сума виконання, підстава виконання, призначення платежу, реквізити рахунків, з яких здійснюється списання та інші умови здійснення такого списання, що не зазначені у Правилах) визначаються Банком на підставі наявних зобов'язань Клієнта за Договором та/або іншими договорами з Банком.

Клієнт надає згоду Банку на виконання кожної платіжної операції по здійсненню договірного списання (крім випадків, коли така згода не вимагається Законодавством). Беззаперечною ознакою надання Банку згоди Клієнта на здійснення договірного списання є факт укладання цього Договору з Банком. Підпис Клієнта, який засвідчує укладання цього Договору, є підставою для проведення платіжної операції з договірного списання.

Згода Клієнта на здійснення договірного списання не обмежує Банк у точній сумі кожної платіжної операції або у максимальній сумі всіх платіжних операцій, але така згода обмежується зобов'язаннями Клієнта за цим Договором та/або іншими договорами з Банком.

Згода на виконання платіжної операції (пов'язаних між собою платіжних операцій) може бути відкликана Клієнтом у будь-який час, але не пізніше настання моменту безвідкличності платіжної інструкції. Розпорядження Клієнта про відкликання згоди складається у довільному вигляді у паперовій або електронній формі та може надаватися в Банк особисто Клієнтом (його довіреною особою) або шляхом використання СДО, та повинно містити чітке посилання на конкретну платіжну операцію (пов'язані платіжні операції), згода відносно якої (яких) відкликається. Розпорядження про відкликання згоди повинно бути підписано Клієнтом або його довіреною особою.

Банк опрацьовує таке розпорядження протягом наступного робочого дня, що слідує за датою його отримання від Клієнта, та, у випадку, якщо відсутні підстави для його невиконання, припиняє договірне списання з другого робочого дня, що слідує за датою отримання розпорядження Банком. Підставою невиконання розпорядження про відкликання згоди є її невідповідність умовам цього Договору та/або Законодавству.

Відкликання згоди на виконання платіжної операції (пов'язаних платіжних операції) по здійсненню договірного списання не звільняє Клієнта від виконання своїх договірних зобов'язань. При цьому таке відкликання згоди є підставою для розірвання Договору за ініціативою Банку, яким Банк має право скористатися в порядку, передбаченому цим Договором.

У разі здійснення Банком права договірного списання, платіжні інструкції Банку щодо договірного списання мають пріоритет до виконання по відношенню до платіжних інструкції Клієнта.

6.2. Банк має право виконувати пов'язані та не пов'язані між собою платіжні операції, здійснюючи договірне списання грошових коштів з Рахунку(-ів) Клієнта на користь самого Клієнта (в цьому разі платіжну інструкцію формує Банк) або на користь третьої особи (в цьому разі платіжну інструкцію формує Банк або третя особа, що є отримувачем коштів). Порядок та перелік інформації, яка потрібна Банку для виконання таких платіжних операцій, а також надання згоди Клієнта на виконання платіжних операції (дата та/або період часу виконання, валюта та сума виконання, підстава виконання, призначення платежу, реквізити рахунків, з яких здійснюється списання та інші умови здійснення такого списання, що не зазначені у Правилах) зазначаються у додатковій угоді до Договору та/або іншому договорі з Банком. Беззаперечною ознакою надання Банку згоди Клієнта на здійснення договірного списання є факт укладання відповідної додаткової угоди. Підпис Клієнта, який засвідчує укладання цієї додаткової угоди, є підставою для проведення платіжної операції з договірного списання.

Договірне списання відповідно до п. 3.9. цих Правил здійснюється Банком без укладання додаткової угоди. Беззаперечною ознакою надання Банку згоди Клієнта на здійснення договірного списання відповідно до п. 3.9. Правил є факт укладання цього Договору з Банком. Підпис Клієнта, який засвідчує укладання цього Договору, є підставою для проведення платіжної операції з договірного списання за п. 3.9. Правил.

Згода Клієнта на здійснення договірного списання не обмежує Банк у точній сумі кожної платіжної операції або у максимальній сумі всіх платіжних операцій, якщо інше не передбачено додатковою угодою з Банком.

Згода на виконання платіжної операції (пов'язаних між собою платіжних операцій) може бути відкликана Клієнтом у будь-який час, але не пізніше настання моменту безвідкличності платіжної інструкції. Розпорядження Клієнта про відкликання згоди складається у довільному вигляді у паперовій або електронній формі та може надаватися в Банк особисто Клієнтом (його довіреною особою) або шляхом використання СДО, та повинно містити чітке посилання на конкретну платіжну операцію (пов'язані платіжні операції), згода відносно якої (яких) відкликається. Розпорядження про відкликання згоди повинно бути підписано Клієнтом або його довіреною особою.

У випадках, передбачених законодавством, Клієнт має право відкликати платіжну інструкцію. Таке відкликання можливе лише в повній сумі та до списання коштів з Рахунку Клієнта або до настання дати валю-

ОГОЛОШЕННЯ

тування платіжної інструкції (до настання моменту безвідкличності платіжної інструкції). Розпорядження Клієнта про відкликання платіжної інструкції складається у довільному вигляді у паперовій або електронній формі та може надаватися в Банк особисто Клієнтом (його уповноваженою особою) або шляхом використання СДО, та повинно містити чітке посилання на конкретну платіжну інструкцію (її номер, дата складання, суму, отримувача та платника), яка відкликається. Обов'язковою умовою відкликання платіжної інструкції на здійснення договірного списання на користь третьої особи (коли ініціатором платежу є отримувач) є наявність погодження з боку Банку та такої третьої особи. Розпорядження про відкликання згоди повинно бути підписано Клієнтом або його довіреною особою.

6.3. Для погашення існуючої перед Банком заборгованості за Договором Банк має право списати грошові кошти з будь-якого рахунку Клієнта в національній та/або іноземній валюті, відкритого в Банку, в тому числі в майбутньому:

• в сумі та валюті такої фактичної заборгованості Клієнта, або

• в сумі еквівалентній заборгованості Клієнта і витрат Банку (комісій, зборів тощо, передбачених Законодавством на момент здійснення операції), які пов'язані з купівлею/продажем/обміном (конвертацією) валюти на ВРУ та/або її обміном на МВР, у випадку, якщо грошових коштів на рахунку(-ах) Клієнта у валюті фактичної заборгованості недостатньо для погашення такої заборгованості. У цих випадках Клієнт доручає Банку здійснювати за рахунок Клієнта купівлю/продаж/обмін іноземної валюти на ВРУ та/або на МВР у сумі такої заборгованості Клієнта за курсом, встановленим Банком для цього типу операцій (тобто за курсом уповноваженого банку).

6.4. Якщо дата договірного списання грошових коштів за п. 6.1. Правил припадає на вихідний, святковий або неробочий день, в такому випадку датою договірного списання грошових коштів вважається перший робочий день, що слідує за таким вихідним, святковим або неробочим днем. Якщо дата договірного списання грошових коштів за п. 6.2. Правил припадає на вихідний, святковий або неробочий день, в такому випадку датою договірного списання грошових коштів вважається перший робочий день, що слідує за таким вихідним, святковим або неробочим днем, а з дати запровадження НБУ системи електронних платежів СЕП-4.0 датою договірного списання у випадках коли ініціатором такого списання є третя особа-отримувач коштів вважається відповідний вихідний, святковий або неробочий день, якщо такий день є операційним днем; в іншому випадку — датою договірного списання грошових коштів вважається перший робочий день, що слідує за таким вихідним, святковим або неробочим днем.

3.10. Підпункт 4.6. змінює нумерацію на 6.5. та початок п.п. 6.5 викласти в наступній редакції: «Банк здійснює договірне списання грошових коштів з Рахунку(-ів) Клієнта з урахуванням вимог законодавства щодо переказування коштів в національній/іноземній валюті та за умови:», і далі за текстом цього підпункту.

3.11. Підпункт 4.8. змінює нумерацію на 6.6.

3.12. Підпункт 4.10 змінює нумерацію на 6.7. та словосполучення «передбаченному п.18.9» змінено на словосполучення «передбаченому п. 3.16.9.».

3.13. Додати п.п. 6.8. у наступній редакції: «6.8. Особливості здійснення договірного списання та/або відкликання згоди на виконання платіжної операції можуть бути встановлені іншими договорами/угодами між Банком та Клієнтом, в тому числі укладеними відповідно до цього Договору».

3.14. Змінити нумерацію пункта «Тарифи» з 5 на 7 та видалити, у зв'язку з цим, п.п. 5.3. цього пункту.

3.15. Викласти п.п. 7.2.1. у наступній редакції: «7.2.1. Про встановлення нових та/або зміну діючих тарифів та/або Тарифного пакету та/або процентів, що сплачуються Банком Клієнту, Банк повідомляє Клієнта одним з можливих каналів комунікації, що передбачені у Договорі-анкеті не пізніше, ніж за 30 календарних днів до дати вступу в дію нових умов обслуговування».

3.16. Викласти п.п. 7.2.4. у наступній редакції: «7.2.4. Клієнт, при незгоді з новими умовами обслуговування має право розірвати Договір до дати, з якої застосовуються нові умови обслуговування без будь-якої плати за його розірвання. У разі неповідомлення Банку про розірвання Договору до дати, з якої застосовуються нові умови обслуговування на адресу Банку для листування, що зазначена у Договорі-анкеті або неповідомлення про це засобами СДО, або у разі здійснення Клієнтом платіжних операцій після дати, з якої застосовуються нові умови обслуговування, такі умови вважаються погодженими Клієнтом».

4. В Розділі «III. Основні права та обов'язки Сторін»:

4.1. Змінити нумерацію пункта «Банк має право» з 6 на 8 та відповідних підпунктів, та виключити п.п. 6.7, 6.8, 6.9, 6.10 в цьому пункті.

4.2. П.п. 8.3. викласти у наступній редакції: «8.3. Затримати виконання платіжних операцій, відмовити у прийнятті до виконання платіжної інструкції та відмовити у виконанні платіжної інструкції/ відмовити в здійсненні (проведенні) операції у порядку та випадках, передбачених пунктами 5.1.-5.4. цих Правил».

4.3. П.п. 8.5 викласти у наступній редакції: «8.5. Списувати кошти з Рахунку(-ів) Клієнта у порядку та випадках, передбачених законодавством та/або умовами цих Правил.

У випадку ініціювання списання коштів стягувачами, в разі необхідності здійснення купівлі, продажу валюти та/або конвертації наявних грошових коштів з однієї валюти в іншу, Банк має право на відшкодування за рахунок Клієнта, шляхом здійснення договірного списання, необхідних комісій за проведення відповідних платіжних операції в валюті та сплату будь-яких платежів, передбачених законодавством, на день здійснення платежу».

4.4. П.п. 8.6 викласти у наступній редакції: «8.6.Вимагати від Клієнта надати повну та достовірну інформацію/документи, необхідні для проведення його належної перевірки, актуалізації інформації, з'ясування його особи, суті діяльності і фінансового стану, надавати документи та/або відомості, що підтверджують інформацію щодо фінансової операції та/або інші документи відповідно до вимог законодавства та/або умов Договору».

4.5. Додати наступні підпункти: «8.7. Запроваджувати нові програмно-технічні та технологічні засоби з метою поліпшення функціонування СДО.

8.8. Затримувати або не допускати до обробки електронні документи Клієнта та інформаційні запити, якщо останнім не дотримані правила їх оформлення та/або передачі, та/або процедура їх захисту або якщо існують сумніви в їх дійсності чи/або цілісності та достовірності, чи/або авторства до з'ясування з Клієнтом питань, що виникли.

8.9. Надавати Клієнту необов'язкові Додаткові засоби захисту на вибір Клієнта та запроваджувати обов'язкові Додаткові засоби захисту, якщо їх надання (перший раз) є безоплатним. Про запровадження обов'язкових Додаткових засобів захисту Банк повідомляє Клієнта через СДО.

8.10. Відкликати/тимчасово заблоковувати Сертифікат Відкритого ключа Клієнта, в разі порушення Клієнтом правил використання/зберігання ключової інформації або наявності інформації про компрометацію Особистого ключа.

8.11. Відмовити в здійсненні/забезпеченні платіжних операцій Клієнта у випадках, передбачених Договором, та/або за наявності фактів, що свідчать про порушення Клієнтом законодавства та/або Законодавства за принципом екстратериторіальності, правил оформлення платіжних інструкцій та/або у випадку виникнення сумнівів у дійсності платіжних інструкцій та/або законності проведення операцій, що підлягають фінансовому моніторингу відповідно до законодавства.

8.12. Відмовити Клієнту у доступі та/або використанні СДО з територій/країн/місць, що підпадають під санкційні або інші обмеження відповідно до законодавства та/або Законодавства за принципом екстериторіальності та/або внутрішніх нормативних актів Банку шляхом блокування доступу та/або використання СДО та/або відмовити у виконанні платіжних операцій, отриманні інших послуг (в тому числі інформаційних), що надаються за допомогою СДО у випадку ініціювання/намагання ініціювання таких операції або намагання отримання таких послуг.

8.13. Банк має право (у тому числі із залученням третіх осіб) здійснювати фіксацію на будь-яких носіях, зберігати і обробляти (у тому числі перевіряти і використовувати), вручну або автоматизованими засобами, будь-які переговори (телефоном, в електронному вигляді, уключаючи чати тощо) між представниками Банку і Клієнта і їх персональні дані. Клієнт зобов'язаний письмово повідомити усіх своїх представників про таке право Банку, отримати їх згоду і не допускати до взаємодії з Банком тих представників, які не надали таку згоду. Ці дії можуть здійснюватися, зокрема, з метою збереження результатів домовленостей про умови платіжних операцій і для їх виконання, недопущення зловживань, додержання будь-яких регуляторних вимог, рекомендацій, найкращих практик або внутрішніх політик та в інших випадках.

8.14. Реалізовувати інші права Банку, передбачені Договором та/або законодавством».

4.6. Змінити нумерацію пункта «Банк зобов'язаний» з 7 на 9 та відповідних підпунктів. В зв'язку з чим п.п. 9.3. викласти у наступній редакції: «9.3. Забезпечувати своєчасне зарахування коштів на рахунок Клієнта».

4.7. П.п. 9.5. викласти у наступній редакції: «9.5. Видавати за вимогою Клієнта виписки за Рахунком(-ами), а також щонайменше один раз на календарний місяць безоплатно у паперовій/електронній формі у спосіб, визначений Договором».

4.8. Змінити нумерацію пункта «Клієнт має право:» з 8 на 10 та викласти у новій редакції наступні підпункти пункту 10: «10.3. Зазначити в паперовій платіжній інструкції у національній валюті дату валютування, яка не може перевищувати строків, встановлених законодавством»; «10.4.Отримувати інформацію про надходження коштів на Рахунки у вигляді виписки, а при надходженні на Рахунки коштів з датою валютування — шляхом зазначення цього у виписках, та/або особистого повідомлення Клієнта за телефоном, та/або направлення відповідного повідомлення з використанням системи UKRSIB online, та/або іншим засобом, погодженим між Банком та Клієнтом»; «10.7. Здійснювати розрахунки за Договором шляхом подання платіжної інструкції в порядку, встановленому цим Договором та законодавством»; «10.8. Вимагати від Банку своєчасного виконання електронних документів, що складені та/або сформовані та передані системою UKRSIB online відповідно до Договору, за наявності законних підстав для виконання таких дій відповідно до вимог законодавства»; «10.9. Отримати Особистий ключ в обслуговуючому відділенні та Особистий пароль для першого входу в порядку, передбаченому Договором»; «10.10. У разі необхідності ініціювати постійне, без можливості поновлення, блокування Особистого пароля та/або Особистого ключа усіма можливими способами, впровадженими в системі UKRSIB online та передбаченими Інструкціями»; «10.11. У разі блокування Особистого ключа або Особистого пароля отримати новий Особистий ключ та/або пароль у порядку, передбаченому Договором»; «10.12. Подавати усні та письмові звернення та отримувати відповідь Банку у строки, передбачені законодавством»;

«10.13. Клопотати про особистий прийом керівниками та посадовими особами Банку згідно з Графіком прийомів та у порядку, передбаченому внутрішніми процедурами Банку»; «10.14. Подати письмовий запит до Банку з вимогою відшкодування суми платіжної операції згідно з положеннями ст. 52 Закону України «Про платіжні послуги». Такий запит складається у довільному вигляді у паперовій або електронній формі та може надаватися в Банк особисто Клієнтом (його довіреною особою) або шляхом використання СДО, та повинен містити чітке обгрунтування вказаної вимоги з наданням документів (договору між Клієнтом та отримувачем, тощо), що дозволить Банку прийняти рішення про відшкодування або про відмову у відшкодуванні»; «10.15. Реалізовувати інші права, передбачені Договором та законодавством».

4.9. Змінити нумерацію пункта «Клієнт зобов'язаний:» з 9 на 11 та викласти у новій редакції наступні підпункти пункту 11: 11.1.Виконувати вимоги Договору, законодавства, діючих внутрішніх правил Банку з питань проведення (виконання) платіжних операцій та оплачувати послуги Банку»; «11.2. Подавати до Банку належним чином оформлені до законодавства, вимог Банку платіжні інструкції, ка сові документи з метою отримання/проведення послуг/операцій Банку за Договором за умови наявності на Рахунку залишку грошових коштів, достатнього для їх виконання, одночасної сплати Банку разової комісії за надання такої послуги та погашення заборгованості по сплаті періодичної та/або разової комісії у повному обсязі за наявності такої заборгованості. Черговість виконання Банком платіжних інструкцій Клієнта визначається законодавством, крім випадків, визначених цими Правилами»; «11.4. Якщо Клієнту на Рахунок без законних підстав зарахована сума платіжної операції (Клієнт — неналежний отримувач), Клієнт, протягом 3 робочих днів з дати надходження повідомлення надавача платіжних послуг платника про виконання помилкової, неналежної або неакцептованої платіжної операції, зобов'язаний ініціювати платіжну операцію на еквівалентну суму коштів, що йому зарахована без законних підстав, на користь такого надавача платіжних послуг»; «11.5. Здійснювати оплату послуг (в тому числі платіжних операцій) Банку в порядку та на умовах, визначених згідно тарифів Банку діючих на день надання такої послуги/проведення операції»; «11.6. Письмово повідомити Банк про суттєві зміни у своїй діяльності, в тому числі але не виключно про зміну адреси реєстрації місця проживання та/або фактичної адреси проживання, номерів телефонів, про настання подій, що можуть вплинути на ризики легалізації (відмивання) доходів, одержаних злочинним шляхом, фінансування тероризму та/або фінансування розповсюдження зброї масового знищення, в триденний строк з моменту проведення таких змін/подій і в той же строк надати належним чином засвідчені копії документів щодо змін. В строк не більше ніж 3 календарних дні з дати отримання від Банку вимоги, надавати в Банк усі необхідні документи для контролю за станом розрахунків за операціями, за якими Банк здійснює функції агента валютного нагляду згідно із законодавством, у т.ч. звітність, передбачену нормативними актами НБУ (по залученим від нерезидента коштам та ін.)»;

«11.7. За вимогою Банку надати повну та достовірну інформацію/документи необхідні для проведення його належної перевірки, актуалізації інформації, з'ясування його особи, суті діяльності і фінансового стану, надавати документи та/або відомості, що підтверджують інформацію щодо фінансової операції, в тому числі контрактів та інших документів за експортно-імпортними операціями та/або інші документи відповідно до вимог законодавства та/або умов Договору»;

«11.8. Надавати Банку у паперовій/електронній формі підтвердження про залишки коштів на Рахунку (-ах) станом на 01 січня кожного року. Підтверджувати сальдо Рахунку(-ів) на 01 січня поточного року. Не отримання Банком підтвердження про залишки коштів на Рахунках Клієнта протягом місяця вважається підтвердженням сальдо з боку Клієнта»; «11.9. Дотримуватись усіх технічних, організаційних, правових та інших вимог, встановлених Банком щодо роботи з системою UKRSIB online відповідно до цього Договору, Інструкцій, лімітів та вимог законодавства України»; «11.10. Забезпечити збереження засобів ідентифікації та аутентифікації в системі UKRSIB online таким чином, щоб виключити розголошення інформації та їх використання третіми особами. Не передавати та не розголошувати Особистий ключ, Особистий пароль та OTP іншим особам, відповідати за їх зберігання та використання»; «11.11. При використанні системи UKRSIB online Клієнт зобов'язується виконувати вимоги та рекомендації Банку з питань інформаційної безпеки, що наведені в Інструкціях»; «11.12. Забезпечити контроль та унеможливити доступ до пристрою та засобів ідентифікації та аутентифікації, з застосуванням яких Клієнт здійснює доступ та отримує послуги за допомогою системи UKRSIB online»; «11.13. Використовувати Рахунки лише у власних потребах, не пов'язаних із здійсненням підприємницької діяльності»; «11.14. Протягом 10 робочих днів повідомити Банку про зміну власного статусу податкового резидентства для цілей Загального стандарту звітності CRS та/або їх статусу для цілей Угоди FATCA та/або про зміну відповідного статусу контролюючої особи».

5. В Розділі «IV.Інші умови»:

5.1. Змінити нумерацію пункта «Порядок укладення, зміни і розірвання Договору» з 10 на 12 та в підпунктах 12.1, 12.2. посилання на сайт Банку «www.my.ukrsibbank.com» змінити на посилання на сайт Банку «https://ukrsibbank.com».

5.2. Перший абзац п.п. 12.3. викласти у наступній редакції: «12.3. Рахунок(-и) закривається(-ються) на підставі заяви Клієнта у будь-який час, окрім випадків, передбачених законодавством. Всі наявні залишки грошових коштів перераховуються на рахунок, вказаний Клієнтом, або можуть бути отримані Клієнтом за його першою вимогою з урахуванням вимог законодавства».

5.3. В підпункті 12.4. після слів «та/або у випадку втрати Банком комерційного інтересу щодо подальшої співпраці з Клієнтом, та/або» додати новий абзац

«- якщо наявність правовідносин з Клієнтом суперечить нормам Законодавства та/або Законодавства з принципом екстратериторіальності, та/або», і далі за текстом. Перше речення абзацу 9 підпункта 12.4. викласти у наступній редакції «Зобов'язання Сторін за Договором припиняються, у повному обсязі, якщо інше не витікає з умов Договору, а Рахунок(-ки) закриваються Банком після направлення повідомлення Клієнту, але не раніше, ніж через 14 календарних днів з дати відправлення такого письмового повідомлення», і далі за текстом.

5.4. Додати п.п. 12.5 наступної редакції: «12.5. Арешт, накладений на кошти, не припиняється в разі закриття Рахунку за ініціативою Клієнта або Банка у випадках, визначених законодавством України. Кошти, арештовані на рахунку Клієнта, Банк перераховує та обліковує на відповідному балансовому рахунку для подальшого виконання платіжної інструкції стягувача в разі її надходження».

5.5. Змінити нумерацію пункту «Відповідальність Сторін» з 11 на 13 та п.п. 13.2. викласти у наступній редакції: «13.2. Відповідальність за правильність заповнення реквізитів платіжної інструкції, у тому числі номерів рахунків і кодів, суми податку на додану вартість і кодів бюджетної класифікації несе Клієнт.

Клієнт несе відповідальність за відповідність інформації, зазначеної ним в платіжній інструкції, суті операції, щодо якої здійснюється цей переказ.

Банк контролює повноту заповнення реквізитів платіжної інструкції Клієнта та відповідність вказаних в них номера Рахунку Клієнта і коду».

5.6. В п.п. 13.4 словосполучення «передбачених пунктом 3.18 Правил» змінити на словосполучення «передбачених Правилами».

5.7. Підпункт 13.8 викласти у наступній редакції: «13.8. Банк у випадках, передбачених розділом 5 Правил, не несе відповідальності за відмову надати Клієнту послугу, зокрема, виконати надані Клієнтом платіжні інструкції та/або касові документи за Договором, що призвело до порушення строків та/або неповноти перерахування податків, зборів (обов'язкових платежів) до бюджетів або державних цільових фондів, встановлених законодавством.

5.8. Змінити нумерацію пункту «Використання інформації» з 12 на 14 та викласти назву пункту у наступній редакції: «Використання інформації та надання згоди (дозволів) Клієнтом».

5.9. Восьмий абзац п.п. 14.1. після слів «вимог Закону США «Щодо оподаткування іноземних рахунків» (FATCA) доповнити словами «, Угоди FATCA та Багатосторонної угоди CRS,», і далі за текстом. В цьому ж підпункті додати дев'ятий та десятий абзаци наступного змісту: «-необхідну Банку з метою надання платіжних послуг.

Уклавши Договір, Клієнт надає дозвіл Банку, при виконанні Банком обов'язків, встановлених Законодавством по управлінню операційними ризиками та ризиками безпеки, надавати іншим надавачам платіжних послуг та Національному Банку України, інформацію що містить банківську таємницю, комерційну таємницю, таємницю надавача платіжних послуг, таємницю фінансового моніторингу».

5.10. Додати наступні підпункти у пункт 14: «14.5. Порядок надання (відкликання) згоди Клієнта на надання доступу до свого Рахунку (-ів) для сторонніх надавачів платіжних послуг (відкритий банкінг) повинен визначатися у додатковій угоді до Договору РКО»; «14.6. Підписанням Договору Клієнт підтверджує, що він:

- отримав надану Банком інформацію (включаючи умови Договору), зазначену у ст. 12 Закону України «Про фінансові послуги та державне регулювання ринку фінансових послуг» та зазначену у Законі України «Про платіжні послуги»;

- він надав Банку згоду на виконання платіжних операцій у передбачених цими Правилами/Договором випадках».

Датою публікації змін до Правил є публікація цього повідомлення в офіційному друкованому виданні, а саме: 28.02.2023 р.

Датою початку дії змін до Правил є 28.02.2023 р.

Заступник Голови Правління АТ «УКРСИББАНК» — Начальник Юридичного департаменту Полянчук О. В.

ОГОЛОШЕННЯ

ПОВІДОМЛЕННЯ
про підозру

Громадянка України Рибкіна Надія Анатоліївна, 29.08.1965 року народження, у відповідності до вимог ст. ст. 111, 135, 278 КПК України Вам повідомляється про підозру у кримінальному провадженні за № 22022050000000065 від 08 березня 2022 у вчиненні злочину, передбаченого ч. 5 ст. 111-1 Кримінального кодексу України, тобто у добровільному зайнятті громадянином України посади, пов'язаної з виконанням організаційно-розпорядчих або адміністративно-господарських функцій, у незаконних органах влади, створених на тимчасово окупованій території, у тому числі в окупаційній адміністрації держави-агресора.

Повний текст повідомлення про підозру розміщено на вебсайті Офісу Генерального прокурора у рубриці «Повістки про виклик» за посиланням: https://www.gp.gov.ua/ua/categories/povistki-pro-viklik-ta-vidomosti-pro-zdijsnennya-specialnogo-dosudovogo-rozsliduvannya.

ПОВІСТКА ПРО ВИКЛИК ПІДОЗРЮВАНОГО

На підставі ст. ст. 133, 135, 137 КПК України викликається підозрювана Рибкіна Надія Анатоліївна, 29.08.1965 р.н, останнє відоме місце реєстрації та проживання за адресою: Донецька обл., Маріупольський р-н., с. Кальчик, пров. Радужний, буд. 5, кв. 2, на 03.03.2023 об 11:00, 06.03.2023 об 11:00 та 07.03.2023 об 11:00 до будівлі тимчасової дислокації слідчого відділу 2 управління (з дислокацією у м. Маріуполь) ГУ СБУ в Донецькій та Луганській областях за адресою: м. Дніпро, пл. Шевченка, 7, каб. 130, для отримання письмового повідомлення про підозру у скоєнні кримінального правопорушення у кримінальному провадження № 22022050000000065 від 08 березня 2022 за ознаками вчинення злочину, передбаченого ч. 5 ст. 111-1 КК України, для отримання повідомлення про підозру та допиту як підозрюваної, а також проведення інших слідчих та процесуальних дій у зазначеному кримінальному провадженні.

Поважні причини неприбуття та наслідки неприбуття зазначені у ст. ст. 138, 139 КПК України, у тому числі можливість застосування приводу та здійснення спеціального досудового розслідування.

Старший слідчий в ОВС СВ 2 управління
(з дислокацією у м. Маріуполь Донецької області)
ГУСБ України в Донецькій та Луганській областях
підполковник юстиції Віталій ТІТОВ

ПОВІСТКА ПРО ВИКЛИК ОБВИНУВАЧЕНОГО
Київський районний суд м. Харкова

Викликає Зеленова Євгенія Олександровича, 09.03.1975 року народження, зареєстрованого за адресою: Російська Федерація, Володимирська область, м. Муром, вул. Трудова, 45, проживає за адресою: Російська Федерація, Ленінградська область, Лужський район, тер. Луга-3, б. 4-148, обвинуваченого у кримінальному провадженні № 22022220000001536 від 26.05.2022 року за ч. 2 ст. 438 КК України.

Судове засідання відбудеться 06 березня 2023 року о 13 годині 00 хвилин у приміщенні Київського районного суду м. Харкова, за адресою: м. Харків, 61128, вул. Валентинівська, 7-6, зал судових засідань № 13.

З моменту опублікування повістки про виклик обвинуваченого Зеленова Є. О. в засобах масової інформації загальнодержавної сфери розповсюдження останній вважається належним чином ознайомленим з її змістом.

Одночасно роз'яснюю, що згідно зі ст. 139 КПК України ухилення від явки на виклик слідчого, прокурора чи судовий виклик слідчого судді, суду (неприбуття на виклик без поважної причини більш як два рази) підозрюваним, обвинуваченим, який оголошений у міжнародний розшук, та/або який виїхав, та/або перебуває на тимчасово окупованій території України, території держави, визнаної Верховною Радою України державою-агресором, є підставою для здійснення спеціального досудового розслідування чи спеціального судового провадження.

Суддя Т. В. Юрлагіна

ПОГОДА НА ЗАВТРА

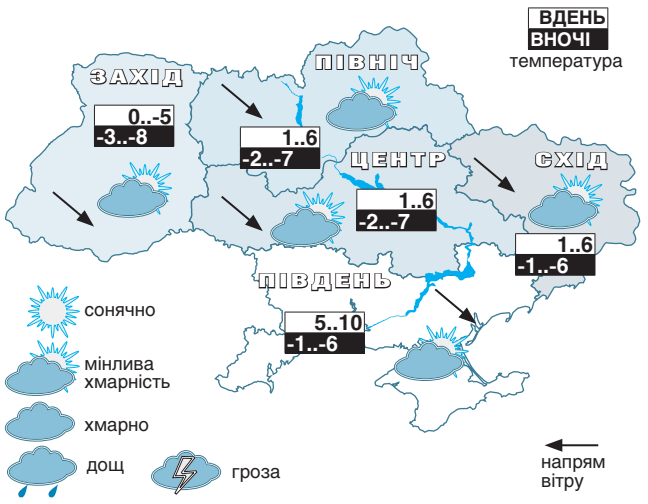

ТЕМПЕРАТУРА ПО ОБЛАСТЯХ УКРАЇНИ НА 1 БЕРЕЗНЯ

Область	Ніч	День	Область	Ніч	День
Київська	-2..-7	+1..+6	Черкаська	-2..-7	+1..+6
Житомирська	-2..-7	+1..+6	Кіровоградська	-2..-7	+1..+6
Чернігівська	-2..-7	0..+5	Полтавська	-2..-7	0..+5
Сумська	-2..-7	0..+5	Дніпропетровська	-1..-6	+1..+6
Закарпатська	-3..-8	+5..+10	Одеська	0..-5	+5..+10
Рівненська	-2..-7	0..+5	Миколаївська	-1..-6	+3..+8
Львівська	-3..-8	0..+5	Херсонська	-1..-6	+4..+9
Івано-Франківська	-3..-8	+2..-3	Запорізька	-1..-6	+3..+8
Волинська	-2..-7	0..+5	Харківська	-1..-6	+1..+6
Хмельницька	-3..-8	+1..+6	Донецька	-1..-6	+2..+7
Чернівецька	-3..-8	-2..+3	Луганська	-1..-6	+1..+6
Тернопільська	-3..-8	0..+5	Крим	+2..-3	+5..+10
Вінницька	-2..-7	+1..+6	Київ	-2..-4	+4..+6

Укргідрометцентр

Аніка Ярослав Геннадійович, 26.06.1990 року народження, відповідно до ст. 42, 111, 112, 276-279 КПК України, повідомляю, що стосовно Вас 24.02.2023 складене письмове повідомлення про зміну підозри у вчиненні кримінальних правопорушень, передбачених ч. 2 ст. 110 та ч. 5 ст. 111-1 КК України, у кримінальному провадженні № 22023050000000549 від 13.02.2023, за підозрою у вчиненні кримінальних правопорушень, передбачених ч. 2 ст. 110, ч. 5 ст. 111-1 КК України.

Іщенко Віктор Дмитрович, 23.09.1958 року народження, відповідно до ст. 42, 111, 112, 276-279 КПК України, повідомляю, що стосовно Вас 24.02.2023 складене письмове повідомлення про зміну підозри у вчиненні кримінальних правопорушень, передбачених ч. 2 ст. 110 та ч. 5 ст. 111-1 КК України, у кримінальному провадженні № 22023050000000549 від 13.02.2023, за підозрою у вчиненні кримінальних правопорушень, передбачених ч. 2 ст. 110, ч. 5 ст. 111-1 КК України.

Книш Максим Геннадійович, 27.05.1983 року народження, відповідно до ст. 42, 111, 112, 276-279 КПК України, повідомляю, що стосовно Вас 24.02.2023 складене письмове повідомлення про зміну підозри у вчиненні кримінальних правопорушень, передбачених ч. 2 ст. 110 та ч. 5 ст. 111-1 КК України, у кримінальному провадженні № 22023050000000549 від 13.02.2023, за підозрою у вчиненні кримінальних правопорушень, передбачених ч. 2 ст. 110, ч. 5 ст. 111-1 КК України.

Мальков Олександр Вікторович, 18.07.1953 року народження, відповідно до ст. 42, 111, 112, 276-279 КПК України, повідомляю, що стосовно Вас 24.02.2023 складене письмове повідомлення про зміну підозри у вчиненні кримінальних правопорушень, передбачених ч. 2 ст. 110 та ч. 5 ст. 111-1 КК України, у кримінальному провадженні № 22023050000000549 від 13.02.2023, за підозрою у вчиненні кримінальних правопорушень, передбачених ч. 2 ст. 110, ч. 5 ст. 111-1 КК України.

Повний текст повідомлень про підозру розміщений на веб-сайті Офісу Генерального прокурора у рубриці «Повістки про виклик та відомості про здійснення спеціального досудового розслідування» за посиланням: https://www.gp.gov.ua/ua/categories/povistki-pro-viklik-ta-vidomosti-pro-zdijsnennya-specialnogo-dosudovogo-rozsliduvannya.

ПОВІДОМЛЕННЯ
про завершення досудового розслідування

Відповідно до вимог ст. 290 КПК України повідомляється Земляной Денис Валентинович, 31.10.1983 р.н., про те, що 27.02.2023 спеціальне досудове розслідування у кримінальному провадженні № 22023080000000140 від 24.01.2023, за підозрою його у вчиненні кримінального правопорушення, передбаченого ч. 7 ст. 111-1 КК України, — завершено. Підозрюваний має право на ознайомлення з матеріалами досудового розслідування у робочий час (з 09 години 00 хвилин до 18 години 00 хвилин) у приміщенні за адресою: м. Запоріжжя, вул. Олександрівська, 62, також в порядку ч.6 ст. 290 КПК України сторона захисту має право відкрити стороні обвинувачення наявні матеріали, які планує використовувати як доказ у суді.

ПОВІСТКА ПРО ВИКЛИК

Слідчий відділ УСБУ в Запорізькій області викликає Земляного Дениса Валерійовича, 31.10.1983 р.н., зареєстрованого за адресою: Запорізька область, м. Токмак, вул. Ковальська, буд. 42, кв. 128, отримання в порядку ст. 293 КПК України обвинувального акту та реєстру матеріалів досудового розслідування у кримінальному провадженні № 22023080000000140 від 24.01.2023, на 09 год. 00 хв. 28.02.2023 у кабінет № 111 слідчого відділу УСБУ в Запорізькій області за адресою: м. Запоріжжя, вул. Олександрівська, 62.

Старший слідчий в ОВС 1-го відділення СВ УСБУ
в Запорізькій області Володимир Дмитрів

Повідомлення про нову підозру та зміну раніше повідомленої підозри

Повідомляю, що 28.02.2023 у кримінальному провадженні № 22022230000000137 від 12.05.2022, відповідно до ст.ст. 36, 42, 276, 279, 481 КПК України, складено письмове повідомлення про нову підозру та зміну раніше повідомленої підозри Андрієнку Ігорю Олеговичу, 03.04.1973 р.н., у вчиненні кримінальних правопорушень, передбачених ч. 1 ст. 111-2, ч. 5 ст. 111-1 КК України.

Повістка про виклик

Підозрюваний Андрієнко Ігор Олегович, 03.04.1973 року народження, громадянин України, місце народження: м. Верхівцеве, Дніпропетровської області, зареєстрований за адресою: м. Херсон, просп. Адмірала Сенявіна, буд. 166, корп. 2, кв. 116, відповідно до вимог ст. ст. 133, 135 КПК України Вам необхідно з'явитися 04, 06 та 07 березня 2023 року в період часу з 09 год. 00 хв. до 17 год. 00 хв. у слідчий відділ УСБУ в Херсонській області, за місцем дислокації у м. Миколаєві або у найближчий територіально розташований підрозділ Служби безпеки України, для участі у слідчих діях у кримінальному провадженні № 22022230000000137 від 12.05.2022, за підозрою Вас у вчиненні злочинів, передбачених ч. 1 ст. 111-2 та ч. 5 ст. 111-1 КК України, та для проведення допиту підозрюваного. Поважні причини та наслідки неприбуття особи на виклик, викладені у ст.ст. 138, 139 Кримінального процесуального кодексу України.

Бабич Олексій Леонідович, 08.03.1957 р.н., відповідно до вимог ст.ст. 42, 133, 135 КПК України, Вам необхідно з'явитися 03, 06 та 07 березня 2023 року о 09 год. 00 хв. до детектива Національного бюро Мельника Андрія Григоровича в каб. № 453/1 Національного антикорупційного бюро України, за адресою: м. Київ, вул. Василя Сурикова, 3, тел. 38(044)246-31-20, для допиту як підозрюваного та проведення інших слідчих та процесуальних дій у кримінальному провадженні № 42019000000002463 від 25.11.2019, за ознаками кримінальних правопорушень, передбачених ч. 5 ст. 191, ч. 1 ст. 366 КК України. Поважні причини неприбуття зазначені в ст. 138 КПК України. Наслідки неприбуття зазначені в ст. 139 КПК України.

Радько Олександр Миколайович, 17.01.1986 р.н., відповідно до вимог ст.ст. 42, 133, 135 КПК України, Вам необхідно з'явитися 03, 06 та 07 березня 2023 року об 11 год. 00 хв. до детектива Національного бюро Мельника Андрія Григоровича в каб. № 453/1 Національного антикорупційного бюро України, за адресою: м. Київ, вул. Василя Сурикова, 3, тел. 38(044)246-31-20, для допиту як підозрюваного та проведення інших слідчих та процесуальних дій у кримінальному провадженні № 42019000000002463 від 25.11.2019, за ознаками кримінальних правопорушень, передбачених ч. 5 ст. 191, ч. 1 ст. 366 КК України. Поважні причини неприбуття зазначені в ст. 138 КПК України. Наслідки неприбуття зазначені в ст. 139 КПК України.

Дергачівський районний суд Харківської області викликає обвинуваченого Слатвицького Дмитра Вікторовича, 17.09.1989 року народження, зареєстрованого за адресою: м. Харків, вул. Ахсарова, буд. 18, кв. 87, останнє відоме місце проживання за адресою: Харківська область, Харківський район, смт. Козача Лопань, вул. Дружби, буд. 4, у судове засідання по кримінальному провадженню № 619/1092/22 за обвинуваченням у вчиненні злочину, передбаченого ч. 7 ст. 111-1 , ч.1 ст. 111-2 КК України. Судове засідання відбудеться 07 березня 2023 року об 11 год 00 хв у приміщенні суду за адресою: 62303, Харківська область, Харківський район, м. Дергачі, вул. 1-го Травня, 63, (зал судових засідань №3). У разі неявки справу буде розглянуто за Вашої відсутності.

Суддя Остропілець Є. Р.

Повістка про виклик в порядку спеціального судового провадження.

У відповідності до вимог ст. 297-1, 323 КПК України Мукачівський міськрайонний суд Закарпатської області викликає в судове засідання, яке проводиться у виді спеціального судового провадження Саркісян Карапета Маміконовича, уродженця м. Октемберян, Вірменія, мешканця м. Ужгород, вул. Залізнична, 44/22, обвинуваченого у вчиненні кримінальних правопорушень, передбачених ч. 1 ст. 263, ч. 2 ст. 15 - п.п. 1,5 ч. 2 ст. 115 КК України.

Судове засідання відбудеться о 15 годині 00 хвилин 07 березня 2023 року в приміщенні Мукачівського міськрайонного суду за адресою: Закарпатська область, м. Мукачево, вул. Лігуна Андрія, 13 А.

Приватний нотаріус Сумського районного нотаріального округу Сумської області Хоменко О. В. повідомляє, що після смерті Коровинського Івана Олексійовича, 13 вересня 1954 року народження, який помер 29 серпня 2022 року, була відкрита спадкова справа.

Просимо Радівілова Руслана Володимировича, 07.12.1980 р.н., до 29 червня 2023 року з урахуванням вимог Постанови КМУ від 28.02.2022 № 164 (зі змінами від 19.04.2022 року) «Деякі питання нотаріату в умовах воєнного стану» звернутися з питань прийняття спадщини до нотаріуса за адресою: 40035, місто Суми, проспект М. Лушпи, буд. 5, кор. 30, або за телефонами: 068-517-33-04, 099-422-73-04.

Повістка про виклик до суду в кримінальному провадженні

Суддею Гречаною С. І. до Печерського районного суду міста Києва на 09:00 годину 02.03.2023 за адресою: м. Київ, вул. Володимирська, 15, викликається обвинувачена Муравйова Людмила Вікторівна (Луганська область, Сватівський район, смт. Білокуракине, пров. Колгоспний, буд. 3) у справі: обвинувальний акт у кримінальному провадженні № 62022000000000764 від 22.09.2022 за обвинуваченням Муравйової Л. В. у вчиненні кримінального правопорушення, передбаченого ч. 2 ст. 111 КК України.

ПОВІДОМЛЕННЯ ПРО НАДАННЯ ДОЗВОЛУ НА СПЕЦІАЛЬНЕ ДОСУДОВЕ РОЗСЛІДУВАННЯ

Ухвалою слідчого судді Новомосковського міськрайонного суду Дніпропетровської області від 23.02.2023 (справа № 183/791/23) надано дозвіл на здійснення спеціального досудового розслідування у кримінальному провадженні № 12022221100001533 від 06.12.2022 стосовно підозрюваного Амахіна Андрія Івановича, 25 квітня 1987 року народження, у вчиненні кримінальних правопорушень, передбачених ч. 2 ст. 260, ч. 1 ст. 258-3 КК України.

ПОВІДОМЛЕННЯ
про ухвалення слідчим суддею рішення про здійснення спеціального досудового розслідування

Ухвалою слідчого судді Жовтневого районного суду м. Запоріжжя від 24.02.2022 надано дозвіл на проведення спеціального досудового розслідування у кримінальному провадженні № 22023080000000120 від 29.05.2022 відносно Семенчатенка Сергія Анатолійовича, 25.12.1977 р.н., який підозрюється у вчиненні кримінального правопорушення, передбаченого ч. 2 ст. 28 ч. 1 ст. 438 КК України.

УРЯДОВИЙ КУР'ЄР

Засновник — Кабінет Міністрів України
Реєстраційне свідоцтво КВ № 2 від 12 квітня 1994 року
Передплатні індекси «Урядового кур'єра» —
61035, *40227 (соціальний)*

Головний редактор — **Сергій БРАГА**
Перший заступник головного редактора **Леонід САМСОНЕНКО**
Заступник головного редактора **Павло БЕБА**

Адреса в Інтернеті: **www.ukurier.gov.ua**
Адреса редакції: **01008, Київ, вул. Михайла Грушевського, 14**
Телефон для довідок: **253-12-95.**
Телефони відділу реклами: **253-55-09,**
факс: **230-06-71,** e-mail: **adv@ukcc.com.ua**
«Урядовий кур'єр» виходить у вівторок, середу, четвер, п'ятницю та суботу
Зам. № 89 373
Загальний тираж за лютий 56 476

Листування з читачами тільки на сторінках газети.
Відповідальність за достовірність інформації та реклами несуть автори та рекламодавці.
Набрано і зверстано у комп'ютерному центрі «Урядового кур'єра».
Друк: ТОВ «Мега-Поліграф», 04073, Київ, вул. Марка Вовчка, 12/14
www.mega-poligraf.kiev.ua